



Министерство образования
и науки Российской Федерации



Федеральная служба
государственной статистики



ВЫСШАЯ ШКОЛА ЭКОНОМИКИ
НАЦИОНАЛЬНЫЙ ИССЛЕДОВАТЕЛЬСКИЙ УНИВЕРСИТЕТ

ОБРАЗОВАНИЕ в РОССИЙСКОЙ ФЕДЕРАЦИИ

2014





Министерство образования
и науки Российской Федерации



Федеральная служба
государственной статистики



ВЫСШАЯ ШКОЛА ЭКОНОМИКИ
НАЦИОНАЛЬНЫЙ ИССЛЕДОВАТЕЛЬСКИЙ УНИВЕРСИТЕТ

ОБРАЗОВАНИЕ в РОССИЙСКОЙ ФЕДЕРАЦИИ

2014



УДК 37(470+571)(083.4)
ББК 74(2)я6
0-23

Редакционная коллегия:

Г.В. Андрущак, Л.М. Гохберг, А.Л. Кевеш, Н.В. Ковалева,
Я.И. Кузьминов, А.Е. Суринов

Авторы:

Г.И. Абдрахманова, Л.М. Гохберг, И.Ю. Забатурина, Г.Г. Ковалева,
Н.В. Ковалева, В.И. Кузнецова, О.К. Озерова, Н.Б. Шугаль

В подготовке отдельных разделов принимали участие:

Т.Ф. Горбунова, М.Б. Ефанова, З.Ж. Зайнуллина, Н.В. Коновка, О.А. Коновалова,
М.А. Рязанова, Т.Н. Савостьянова, Н.Б. Спорыхина, А.А. Татаринев, Е.Б. Фролова

Образование в Российской Федерации: 2014 : статистический сборник. – Москва :
0-23 Национальный исследовательский университет «Высшая школа экономики», 2014. – 464 с.
ISBN 978-5-7598-1247-0

В статистическом сборнике «Образование в Российской Федерации: 2014», подготовленном Институтом статистических исследований и экономики знаний Национального исследовательского университета «Высшая школа экономики», содержатся данные, обеспечивающие всестороннюю характеристику уровня и тенденций развития сферы образования в стране. Основные показатели приведены в разрезе федеральных округов и субъектов Российской Федерации. Форма представления материалов приближена к международным стандартам.

В сборнике использованы сведения Федеральной службы государственной статистики, Министерства образования и науки Российской Федерации, Федерального казначейства, Организации экономического сотрудничества и развития, а также собственные методологические и аналитические разработки Института статистических исследований и экономики знаний НИУ ВШЭ.

УДК 37(470+571)(083.4)
ББК 74(2)я6

ISBN 978-5-7598-1247-0

© Национальный исследовательский университет
«Высшая школа экономики», 2014
При перепечатке ссылка обязательна



СОДЕРЖАНИЕ

Введение	19
Система образования в Российской Федерации	21
Основные показатели образования в Российской Федерации	22
1. Демографические характеристики и уровень образования населения.....	25
1.1. Численность населения по возрастным группам	27
1.2. Возрастная структура населения	28
1.3. Численность населения по полу, основным возрастным группами субъектам Российской Федерации: 2014.....	29
1.4. Рождаемость, смертность и естественный прирост населения	31
1.5. Ожидаемая продолжительность жизни при рождении	31
1.6. Грамотность населения в возрасте 9–49 лет	31
1.7. Уровень образования населения в возрасте 15 лет и старше	32
1.8. Уровень образования населения в возрасте 15 лет и старше по субъектам Российской Федерации	34
Методологические комментарии.....	36
2. Финансирование образования. Цены на услуги в системе образования.....	37
2.1. Государственные расходы на образование	39
2.1.1. Государственные расходы на образование.....	39
2.1.2. Государственные расходы на образование в процентах к валовому внутреннему продукту по отдельным уровням бюджетной системы	40
2.1.3. Государственные расходы на образование по подразделам классификации расходов бюджетов и уровням бюджетной системы	40
2.1.4. Государственные расходы на образование в процентах к валовому внутреннему продукту по подразделам классификации расходов бюджетов	41
2.1.5. Государственные расходы на образование в расчете на одного обучающегося по подразделам классификации расходов бюджетов	42
2.1.6. Финансирование федеральных целевых программ в сфере образования	42
Методологические комментарии.....	43
2.2. Расходы населения на образование	44
2.2.1. Объем платных услуг населению в системе образования.....	44
2.2.2. Расходы домашних хозяйств на оплату услуг образования	44
2.2.3. Расходы домашних хозяйств на оплату услуг образования по 10-процентным группам населения с различным уровнем среднедушевых доходов.....	45
2.2.4. Расходы домашних хозяйств, связанные с дошкольным образованием, по 20-процентным группам населения с различным уровнем среднедушевых доходов	46
2.2.5. Структура расходов домашних хозяйств, связанных с дошкольным образованием	47
2.2.6. Расходы домашних хозяйств, связанные с получением образования, по типам образовательных организаций	48
2.2.7. Структура расходов домашних хозяйств, связанных с получением образования, по видам расходов	50
2.2.8. Структура расходов домашних хозяйств, связанных с получением образования, по типам образовательных организаций.....	52
Методологические комментарии.....	54
2.3. Средства образовательных организаций	55
2.3.1. Объем средств дошкольных образовательных организаций.....	55
2.3.2. Структура средств дошкольных образовательных организаций по источникам финансирования	56
2.3.3. Структура бюджетных и внебюджетных средств дошкольных образовательных организаций по источникам финансирования.....	56
2.3.4. Расходы дошкольных образовательных организаций	57
2.3.5. Объем средств общеобразовательных организаций: 2009–2011	58
2.3.6. Объем средств общеобразовательных организаций: 2012–2013	59
2.3.7. Структура средств общеобразовательных организаций по источникам финансирования	60
2.3.8. Структура бюджетных и внебюджетных средств общеобразовательных организаций по источникам финансирования.....	61



2.3.9.	Расходы государственных и муниципальных общеобразовательных организаций.....	62
2.3.10.	Расходы общеобразовательных организаций	63
2.3.11.	Расходы государственных и муниципальных общеобразовательных организаций по источникам финансирования.....	64
2.3.12.	Расходы общеобразовательных организаций по источникам финансирования	64
2.3.13.	Средства образовательных организаций дополнительного образования, реализующих дополнительные общеобразовательные программы для детей.....	65
2.3.14.	Расходы образовательных организаций дополнительного образования, реализующих дополнительные общеобразовательные программы для детей.....	65
2.3.15.	Объем средств профессиональных образовательных организаций, реализующих образовательные программы среднего профессионального образования – программы подготовки квалифицированных рабочих, служащих: 2009–2011.....	65
2.3.16.	Объем средств профессиональных образовательных организаций, реализующих образовательные программы среднего профессионального образования – программы подготовки квалифицированных рабочих, служащих: 2012–2013.....	66
2.3.17.	Структура бюджетных и внебюджетных средств профессиональных образовательных организаций, реализующих образовательные программы среднего профессионального образования – программы подготовки квалифицированных рабочих, служащих, по источникам финансирования.....	66
2.3.18.	Расходы профессиональных образовательных организаций, реализующих образовательные программы среднего профессионального образования – программы подготовки квалифицированных рабочих, служащих: 2009–2011.....	67
2.3.19.	Расходы профессиональных образовательных организаций, реализующих образовательные программы среднего профессионального образования – программы подготовки квалифицированных рабочих, служащих: 2012–2013.....	67
2.3.20.	Структура средств профессиональных образовательных организаций, реализующих образовательные программы среднего профессионального образования – программы подготовки специалистов среднего звена, по источникам финансирования: 2009–2011.....	68
2.3.21.	Объем средств профессиональных образовательных организаций, реализующих образовательные программы среднего профессионального образования – программы подготовки специалистов среднего звена	68
2.3.22.	Структура средств профессиональных образовательных организаций, реализующих образовательные программы среднего профессионального образования – программы подготовки специалистов среднего звена, по источникам финансирования: 2012–2013.....	69
2.3.23.	Расходы образовательных организаций, реализующих образовательные программы среднего профессионального образования – программы подготовки специалистов среднего звена: 2009–2011	70
2.3.24.	Расходы профессиональных образовательных организаций, реализующих образовательные программы среднего профессионального образования – программы подготовки специалистов среднего звена: 2012–2013	70
2.3.25.	Структура средств образовательных организаций высшего образования по источникам финансирования: 2009–2011.....	71
2.3.26.	Объем средств образовательных организаций высшего образования.....	71
2.3.27.	Структура средств образовательных организаций высшего образования по источникам финансирования: 2012–2013.....	72
2.3.28.	Расходы образовательных организаций высшего образования: 2009–2011.....	73
2.3.29.	Расходы образовательных организаций высшего образования: 2012–2013	73
	Методологические комментарии.....	74
2.4.	Цены на услуги в системе образования	75
2.4.1.	Средние потребительские цены на отдельные виды услуг образования.....	75
2.4.2.	Индексы потребительских цен на отдельные виды услуг образования	75
	Методологические комментарии.....	76
3.	Образование и рынок труда	77
3.1.	Занятые в экономике по уровню образования	79
3.2.	Занятые в экономике по уровню образования и возрастным группам: 2013.....	80
3.3.	Численность занятых в экономике по уровню образования и видам экономической деятельности на основной работе: 2013	81
3.4.	Безработные по уровню образования	82
3.5.	Безработные по уровню образования и возрастным группам: 2013.....	83
3.6.	Средняя продолжительность безработицы по уровню образования и полу.....	84
3.7.	Экономическая активность населения, имеющего профессиональное образование, по специальностям (профессиям) по диплому: 2013	85



3.8. Связь основной работы с полученной профессией (специальностью) у выпускников, окончивших профессиональные образовательные организации и образовательные организации высшего образования в 2010–2012 гг.: 2013	86
3.9. Связь основной работы с полученной профессией (специальностью) занятых в экономике по уровню профессионального образования: 2013	87
3.10. Потребность организаций в работниках для замещения вакантных рабочих мест.....	89
3.11. Средняя заработная плата работников по уровню образования и полу	90
3.12. Средняя заработная плата работников по группам занятий и уровню образования: 2013	91
3.13. Выпуск квалифицированных рабочих, служащих со средним профессиональным образованием (очная форма обучения)	92
3.14. Выпуск квалифицированных рабочих, служащих со средним профессиональным образованием по профессиям (очная форма обучения): 2013.....	92
3.15. Выпуск специалистов среднего звена государственными и муниципальными образовательными организациями (очная форма обучения)	93
3.16. Выпуск специалистов среднего звена государственными и муниципальными образовательными организациями по группам специальностей (очная форма обучения): 2013	94
3.17. Выпуск бакалавров, специалистов, магистров государственными и муниципальными образовательными организациями высшего образования (очная форма обучения).....	95
3.18. Выпуск бакалавров, специалистов, магистров государственными и муниципальными образовательными организациями высшего образования по группам специальностей и направлений подготовки (очная форма обучения): 2013.....	96
3.19. Численность выпускников образовательных организаций, зарегистрированных в органах государственной службы занятости	99
Методологические комментарии.....	100

4. Занятость и заработная плата в образовании101

4.1. Занятость в образовании.....	103
4.1.1. Среднегодовая численность занятых по видам экономической деятельности.....	103
4.1.2. Удельный вес занятых в образовании в общей численности занятых в экономике	103
4.1.3. Удельный вес женщин в общей численности занятых в экономике и в образовании	104
4.1.4. Распределение численности занятых в экономике и в образовании по возрастным группам.....	104
4.1.5. Движение работников в образовании	105
4.1.6. Выбытие работников из образовательных организаций.....	105
4.1.7. Среднегодовая численность работников образования по видам экономической деятельности.....	105
4.1.8. Потребность образовательных организаций в работниках для замещения вакантных рабочих мест.....	106
4.1.9. Потребность организаций в специалистах высшего и среднего уровня квалификации в области образования для замещения вакантных рабочих мест по профессиональным группам.....	106
Методологические комментарии.....	107
4.2. Персонал образовательных организаций	108
4.2.1. Численность работников дошкольных образовательных организаций по категориям.....	108
4.2.2. Численность педагогических работников дошкольных образовательных организаций по должностям	108
4.2.3. Численность женщин в составе педагогических работников дошкольных образовательных организаций по должностям	109
4.2.4. Уровень образования педагогических работников дошкольных образовательных организаций по должностям.....	109
4.2.5. Структура педагогических работников дошкольных образовательных организаций по должностям и возрастным группам.....	111
4.2.6. Численность воспитанников дошкольных образовательных организаций в расчете на одного воспитателя	111
4.2.7. Численность работников общеобразовательных организаций (без вечерних (сменных) общеобразовательных организаций) по категориям	112
4.2.8. Численность педагогических работников общеобразовательных организаций (без вечерних (сменных) общеобразовательных организаций) по должностям.....	112
4.2.9. Численность женщин в составе педагогических работников общеобразовательных организаций (без вечерних (сменных) общеобразовательных организаций) по должностям.....	113
4.2.10. Уровень образования педагогических работников общеобразовательных организаций (без вечерних (сменных) общеобразовательных организаций) по должностям	114
4.2.11. Численность учителей общеобразовательных организаций (без вечерних (сменных) общеобразовательных организаций) по специальностям	115
4.2.12. Структура численности педагогических работников общеобразовательных организаций (без вечерних (сменных) общеобразовательных организаций) по должностям и возрастным группам: 2013.....	117



4.2.38. Численность педагогических работников профессиональных образовательных организаций, реализующих образовательные программы среднего профессионального образования – программы подготовки специалистов среднего звена, по должностям	130
4.2.39. Численность женщин в составе педагогических работников профессиональных образовательных организаций, реализующих образовательные программы среднего профессионального образования – программы подготовки специалистов среднего звена, по должностям	131
4.2.40. Уровень образования педагогических работников профессиональных образовательных организаций, реализующих образовательные программы среднего профессионального образования – программы подготовки специалистов среднего звена, по должностям	132
4.2.41. Численность преподавателей профессиональных образовательных организаций, реализующих образовательные программы среднего профессионального образования – программы подготовки специалистов среднего звена	134
4.2.42. Структура численности преподавателей профессиональных образовательных организаций, реализующих образовательные программы среднего профессионального образования – программы подготовки специалистов среднего звена, по возрастным группам: 2013/2014.....	135
4.2.43. Структура численности преподавателей профессиональных образовательных организаций, реализующих образовательные программы среднего профессионального образования – программы подготовки специалистов среднего звена, по стажу педагогической работы: 2013/2014	135
4.2.44. Численность студентов, обучающихся по образовательным программам среднего профессионального образования – программам подготовки специалистов среднего звена, в расчете на одного преподавателя	136
4.2.45. Численность работников образовательных организаций высшего образования по категориям	136
4.2.46. Численность профессорско-преподавательского состава образовательных организаций высшего образования	137
4.2.47. Численность профессорско-преподавательского состава образовательных организаций высшего образования по должностям	138
4.2.48. Структура профессорско-преподавательского состава образовательных организаций высшего образования по возрастным группам и должностям: 2013/2014.....	139
4.2.49. Структура профессорско-преподавательского состава образовательных организаций высшего образования по стажу педагогической работы: 2013/2014.....	140
4.2.50. Численность студентов, обучающихся по образовательным программам высшего образования – программам бакалавриата, программам специалитета, программам магистратуры, в расчете на одного работника профессорско-преподавательского состава	140
Методологические комментарии.....	141
4.3. Заработная плата работников образования	142
4.3.1. Среднемесячная номинальная начисленная заработная плата в образовании и экономике	142
4.3.2. Реальная начисленная заработная плата в образовании и экономике.....	142
4.3.3. Среднемесячная номинальная начисленная заработная плата работников образования по формам собственности организаций.....	143
4.3.4. Среднемесячная номинальная начисленная заработная плата работников образования по видам экономической деятельности	143
4.3.5. Среднемесячная номинальная начисленная заработная плата работников образования по видам экономической деятельности в процентах к заработной плате в экономике.....	144
4.3.6. Распределение численности работников по величине начисленной заработной платы в образовании и экономике: апрель 2013	144
4.3.7. Средняя заработная плата наиболее и наименее оплачиваемых работников по видам экономической деятельности: апрель 2013	145
4.3.8. Распределение численности работников организаций по размерам начисленной заработной платы (в пересчете на величину прожиточного минимума трудоспособного населения): апрель 2013.....	145
4.3.9. Распределение общей суммы средств, направленных на оплату труда, и средняя заработная плата по 10-процентным (децильным) группам работников образования	146
4.3.10. Средняя заработная плата педагогических работников государственных и муниципальных образовательных организаций: 2013	146
4.3.11. Просроченная задолженность по заработной плате работников организаций отдельных видов экономической деятельности: 2014	147
4.3.12. Среднемесячная номинальная начисленная заработная плата работников образования по субъектам Российской Федерации	148
Методологические комментарии.....	150
5. Материально-техническая база образования	151
5.1. Инвестиции, основные фонды и их ввод в действие	153
5.1.1. Инвестиции, направленные на развитие образования	153
5.1.2. Инвестиции в основной капитал, направленные на развитие образования, по источникам финансирования	153
5.1.3. Инвестиции в основной капитал, направленные на развитие образования, по формам собственности	154



5.1.4. Инвестиции в основной капитал, направленные на развитие образования, по субъектам Российской Федерации	155
5.1.5. Основные фонды образования	157
5.1.6. Индексы физического объема основных фондов образования	157
5.1.7. Ввод в действие основных фондов образования, коэффициенты их обновления и выбытия	157
5.1.8. Основные фонды образования и степень их износа по видам	158
5.1.9. Ввод в действие образовательных учреждений	158
Методологические комментарии.....	159
5.2. Материально-техническая база образовательных организаций	160
5.2.1. Учебная площадь в расчете на одного обучающегося в образовательных организациях: 2013.....	160
5.2.2. Помещения дошкольных образовательных организаций	161
5.2.3. Удельный вес арендованной площади в общей площади помещений дошкольных образовательных организаций	161
5.2.4. Техническое состояние и благоустройство зданий дошкольных образовательных организаций.....	162
5.2.5. Техническое состояние и благоустройство зданий дошкольных образовательных организаций по субъектам Российской Федерации: 2013	163
5.2.6. Учебная площадь государственных и муниципальных общеобразовательных организаций (без вечерних (сменных) общеобразовательных организаций).....	165
5.2.7. Учебная площадь частных общеобразовательных организаций (без вечерних (сменных) общеобразовательных организаций)	165
5.2.8. Техническое состояние зданий государственных и муниципальных общеобразовательных организаций (без вечерних (сменных) общеобразовательных организаций).....	166
5.2.9. Благоустройство зданий государственных и муниципальных общеобразовательных организаций (без вечерних (сменных) общеобразовательных организаций).....	167
5.2.10. Техническое состояние и благоустройство зданий государственных и муниципальных общеобразовательных организаций (без вечерних (сменных) общеобразовательных организаций) по субъектам Российской Федерации: 2013/2014	168
5.2.11. Техническое состояние зданий частных общеобразовательных организаций (без вечерних (сменных) общеобразовательных организаций)	170
5.2.12. Благоустройство зданий частных общеобразовательных организаций (без вечерних (сменных) общеобразовательных организаций)	170
5.2.13. Обеспеченность учащихся государственных и муниципальных общеобразовательных организаций (без вечерних (сменных) общеобразовательных организаций) сетью общественного питания.....	171
5.2.14. Обеспеченность учащихся частных общеобразовательных организаций (без вечерних (сменных) общеобразовательных организаций) сетью общественного питания	171
5.2.15. Обеспеченность государственных и муниципальных общеобразовательных организаций (без вечерних (сменных) общеобразовательных организаций) библиотеками	172
5.2.16. Обеспеченность частных общеобразовательных организаций (без вечерних (сменных) общеобразовательных организаций) библиотеками	172
5.2.17. Обеспеченность государственных и муниципальных общеобразовательных организаций (без вечерних (сменных) общеобразовательных организаций) спортивными сооружениями.....	173
5.2.18. Обеспеченность частных общеобразовательных организаций (без вечерних (сменных) общеобразовательных организаций) спортивными сооружениями.....	173
5.2.19. Обеспеченность общеобразовательных организаций (без вечерних (сменных) общеобразовательных организаций) системами безопасности	174
5.2.20. Обеспеченность общеобразовательных организаций (без вечерних (сменных) общеобразовательных организаций) условиями для беспрепятственного доступа инвалидов	175
5.2.21. Техническое состояние и благоустройство зданий образовательных организаций дополнительного образования, реализующих дополнительные общеобразовательные программы для детей.....	175
5.2.22. Оснащение образовательных организаций дополнительного образования, реализующих дополнительные общеобразовательные программы для детей.....	176
5.2.23. Площадь зданий профессиональных образовательных организаций, реализующих образовательные программы среднего профессионального образования – программы подготовки квалифицированных рабочих, служащих.....	176
5.2.24. Удельный вес арендованной площади в площади зданий профессиональных образовательных организаций, реализующих образовательные программы среднего профессионального образования – программы подготовки квалифицированных рабочих, служащих.....	176
5.2.25. Использование площади зданий профессиональных образовательных организаций, реализующих образовательные программы среднего профессионального образования – программы подготовки квалифицированных рабочих, служащих	177
5.2.26. Техническое состояние зданий профессиональных образовательных организаций, реализующих образовательные программы среднего профессионального образования – программы подготовки квалифицированных рабочих, служащих	177



6. Информационные и коммуникационные технологии (ИКТ) в образовательных организациях.....191

6.1. Число персональных компьютеров, используемых в учебных целях, в расчете на 100 обучающихся образовательных организаций: 2013	193
6.2. Дошкольные образовательные организации, использующие персональные компьютеры и Интернет: 2013.....	193
6.3. Наличие персональных компьютеров в дошкольных образовательных организациях.....	194
6.4. Дошкольные образовательные организации, использующие персональные компьютеры и Интернет, по субъектам Российской Федерации: 2013	195
6.5. Наличие персональных компьютеров в общеобразовательных организациях (без вечерних (сменных) общеобразовательных организаций)	197
6.6. Общеобразовательные организации (без вечерних (сменных) общеобразовательных организаций), имеющие доступ к Интернету.....	198
6.7. Общеобразовательные организации (без вечерних (сменных) общеобразовательных организаций), имеющие адрес электронной почты, веб-сайт.....	198
6.8. Распределение общеобразовательных организаций (без вечерних (сменных) общеобразовательных организаций) по виду подключения к Интернету	199
6.9. Общеобразовательные организации (без вечерних (сменных) общеобразовательных организаций), имеющие широкополосный доступ к Интернету	199
6.10. Общеобразовательные организации (без вечерних (сменных) общеобразовательных организаций), имеющие доступ к Интернету, по субъектам Российской Федерации: 2013/2014.....	200
6.11. Число персональных компьютеров, используемых в учебных целях, в расчете на 100 учащихся общеобразовательных организаций (без вечерних (сменных) общеобразовательных организаций).....	202
6.12. Число персональных компьютеров, используемых в учебных целях, в расчете на 100 учащихся общеобразовательных организаций (без вечерних (сменных) общеобразовательных организаций) по субъектам Российской Федерации: 2013/2014	203
6.13. Наличие персональных компьютеров в профессиональных образовательных организациях, реализующих образовательные программы среднего профессионального образования – программы подготовки квалифицированных рабочих, служащих	205
6.14. Профессиональные образовательные организации, реализующие образовательные программы среднего профессионального образования – программы подготовки квалифицированных рабочих, служащих, имеющие адрес электронной почты, веб-сайт	205
6.15. Число персональных компьютеров, используемых в учебных целях, в расчете на 100 студентов профессиональных образовательных организаций, реализующих образовательные программы среднего профессионального образования – программы подготовки квалифицированных рабочих, служащих	205
6.16. Число персональных компьютеров, используемых в учебных целях, в расчете на 100 студентов профессиональных образовательных организаций, реализующих образовательные программы среднего профессионального образования – программы подготовки квалифицированных рабочих, служащих, по субъектам Российской Федерации: 2013	206
6.17. Наличие персональных компьютеров в профессиональных образовательных организациях, реализующих образовательные программы среднего профессионального образования – программы подготовки специалистов среднего звена.....	208
6.18. Наличие проекторов, интерактивных досок, принтеров, сканеров в профессиональных образовательных организациях, реализующих образовательные программы среднего профессионального образования – программы подготовки специалистов среднего звена.....	209
6.19. Число персональных компьютеров, используемых в учебных целях, в расчете на 100 студентов профессиональных образовательных организаций, реализующих образовательные программы среднего профессионального образования – программы подготовки специалистов среднего звена	209
6.20. Число персональных компьютеров, используемых в учебных целях, в расчете на 100 студентов профессиональных образовательных организаций, реализующих образовательные программы среднего профессионального образования – программы подготовки специалистов среднего звена, по субъектам Российской Федерации	210
6.21. Наличие персональных компьютеров в образовательных организациях высшего образования	212
6.22. Наличие проекторов, интерактивных досок, принтеров, сканеров в образовательных организациях высшего образования	213
6.23. Число персональных компьютеров, используемых в учебных целях, в расчете на 100 студентов образовательных организаций высшего профессионального образования	213
6.24. Число персональных компьютеров, используемых в учебных целях, в расчете на 100 студентов образовательных организаций высшего образования по субъектам Российской Федерации	214
Методологические комментарии.....	216



7. Общее образование.....	217
7.1. Дошкольное образование	219
7.1.1. Основные показатели деятельности дошкольных образовательных организаций	219
7.1.2. Дошкольные образовательные организации по формам собственности	220
7.1.3. Дошкольные образовательные организации по назначению.....	220
7.1.4. Численность воспитанников в расчете на 100 мест в дошкольных образовательных организациях по назначению: 2013	221
7.1.5. Дошкольные образовательные организации по режиму работы	221
7.1.6. Распределение групп в дошкольных образовательных организациях по направленности: 2013	222
7.1.7. Группы кратковременного пребывания детей в дошкольных образовательных организациях.....	222
7.1.8. Распределение групп кратковременного пребывания детей в дошкольных образовательных организациях по режиму работы: 2013	223
7.1.9. Дошкольные образовательные организации, в которых численность воспитанников превышает число мест	223
7.1.10. Дошкольные образовательные организации, в которых численность воспитанников превышает число мест, по численности воспитанников на 100 мест: 2013	224
7.1.11. Численность воспитанников в дошкольных образовательных организациях по полу и возрасту: 2000, 2005	224
7.1.12. Численность воспитанников в дошкольных образовательных организациях по полу и возрасту: 2010–2013	225
7.1.13. Численность детей с ограниченными возможностями здоровья, детей-инвалидов среди воспитанников дошкольных образовательных организаций	226
7.1.14. Посещаемость дошкольных образовательных организаций	226
7.1.15. Число дошкольных образовательных организаций и численность воспитанников в них по субъектам Российской Федерации	227
7.1.16. Охват детей дошкольными образовательными организациями по субъектам Российской Федерации	229
7.1.17. Численность детей, состоящих на учете для определения в дошкольные образовательные организации, по субъектам Российской Федерации.....	231
Методологические комментарии.....	233
7.2. Начальное общее, основное общее, среднее общее образование	234
7.2.1. Основные показатели деятельности общеобразовательных организаций	234
7.2.2. Охват детей и подростков образовательными программами начального, основного и среднего общего образования	235
7.2.3. Число общеобразовательных организаций (без вечерних (сменных) общеобразовательных организаций) и численность учащихся в них: 2000/2001, 2005/2006	236
7.2.4. Число государственных и муниципальных общеобразовательных организаций и численность учащихся в них (без вечерних (сменных) общеобразовательных организаций): 2010/2011–2013/2014.....	237
7.2.5. Число частных общеобразовательных организаций и численность учащихся в них (без вечерних (сменных) общеобразовательных организаций)	239
7.2.6. Численность учащихся в общеобразовательных организациях по полу.....	240
7.2.7. Распределение учащихся в общеобразовательных организациях по полу	241
7.2.8. Численность учащихся в общеобразовательных организациях (без вечерних (сменных) общеобразовательных организаций) по группам классов	242
7.2.9. Средняя наполняемость классов в общеобразовательных организациях (без вечерних (сменных) общеобразовательных организаций)	243
7.2.10. Численность учащихся в общеобразовательных организациях (без вечерних (сменных) общеобразовательных организаций) по полу и возрасту	244
7.2.11. Распределение учащихся в общеобразовательных организациях (без вечерних (сменных) общеобразовательных организаций) по полу и возрасту: 2013/2014.....	245
7.2.12. Удельный вес второгодников и поступивших из числа ранее выбывших в общей численности учащихся в общеобразовательных организациях (без вечерних (сменных) общеобразовательных организаций)	246
7.2.13. Численность лиц с ограниченными возможностями здоровья, детей-инвалидов и инвалидов, обучающихся в общеобразовательных организациях	247
7.2.14. Распределение учащихся в общеобразовательных организациях (без вечерних (сменных) общеобразовательных организаций) по сменам	248
7.2.15. Государственные и муниципальные общеобразовательные организации (без вечерних (сменных) общеобразовательных организаций) с продленным днем и группами продленного дня	249
7.2.16. Изучение иностранных языков в государственных и муниципальных общеобразовательных организациях (без вечерних (сменных) общеобразовательных организаций).....	250
7.2.17. Государственные и муниципальные общеобразовательные организации (без вечерних (сменных) общеобразовательных организаций), реализующие программы основного и (или) среднего общего образования, в которых не преподаются иностранные языки	251
7.2.18. Число государственных и муниципальных общеобразовательных организаций (без вечерних (сменных) общеобразовательных организаций) для обучающихся с ограниченными возможностями здоровья	251



7.2.19. Численность учащихся в государственных и муниципальных общеобразовательных организациях (без вечерних (сменных) общеобразовательных организаций) для обучающихся с ограниченными возможностями здоровья	252
7.2.20. Прием учащихся в 10-е классы общеобразовательных организаций (без вечерних (сменных) общеобразовательных организаций)	252
7.2.21. Выпускники общеобразовательных организаций (без вечерних (сменных) общеобразовательных организаций)	253
7.2.22. Удельный вес учащихся выпускного класса общеобразовательных организаций (без вечерних (сменных) общеобразовательных организаций), не получивших аттестат о среднем общем образовании, в общей их численности	254
7.2.23. Численность учащихся, выбывших из общеобразовательных организаций (без вечерних (сменных) общеобразовательных организаций)	255
7.2.24. Распределение учащихся, выбывших из государственных и муниципальных общеобразовательных организаций (без вечерних (сменных) общеобразовательных организаций), по группам классов	256
7.2.25. Общеобразовательные организации (без вечерних (сменных) общеобразовательных организаций), предоставляющие платные дополнительные образовательные услуги.....	256
7.2.26. Число государственных и муниципальных вечерних (сменных) общеобразовательных организаций.....	257
7.2.27. Численность учащихся в государственных и муниципальных вечерних (сменных) общеобразовательных организациях	257
7.2.28. Распределение учащихся в государственных и муниципальных вечерних (сменных) общеобразовательных организациях по формам обучения.....	257
7.2.29. Распределение учащихся в государственных и муниципальных вечерних (сменных) общеобразовательных организациях по времени занятий	258
7.2.30. Распределение учащихся в государственных и муниципальных вечерних (сменных) общеобразовательных организациях по группам классов	258
7.2.31. Средняя наполняемость классов в государственных и муниципальных вечерних (сменных) общеобразовательных организациях	258
7.2.32. Распределение учащихся в государственных и муниципальных вечерних (сменных) общеобразовательных организациях по возрасту	259
7.2.33. Выбытие учащихся из государственных и муниципальных вечерних (сменных) общеобразовательных организаций.....	259
7.2.34. Число общеобразовательных организаций и численность учащихся в них по субъектам Российской Федерации	260
7.2.35. Число государственных и муниципальных общеобразовательных организаций (без вечерних (сменных) общеобразовательных организаций) и численность учащихся в них по субъектам Российской Федерации	262
7.2.36. Число частных общеобразовательных организаций (без вечерних (сменных) общеобразовательных организаций) и численность учащихся в них по субъектам Российской Федерации	264
7.2.37. Число государственных и муниципальных вечерних (сменных) общеобразовательных организаций и численность учащихся в них по субъектам Российской Федерации	266
7.2.38. Выпускники общеобразовательных организаций по субъектам Российской Федерации.....	268
7.2.39. Выпускники государственных и муниципальных общеобразовательных организаций (без вечерних (сменных) общеобразовательных организаций) по субъектам Российской Федерации.....	270
7.2.40. Выпускники частных общеобразовательных организаций (без вечерних (сменных) общеобразовательных организаций) по субъектам Российской Федерации	272
7.2.41. Выпускники государственных и муниципальных вечерних (сменных) общеобразовательных организаций по субъектам Российской Федерации	274
7.2.42. Интернатные учреждения для детей	276
7.2.43. Воспитание детей, оставшихся без попечения родителей.....	276
7.2.44. Устройство детей, оставшихся без попечения родителей.....	277
7.2.45. Численность детей и подростков в возрасте 7–15 лет, не обучающихся в образовательных организациях по различным причинам.....	278
7.2.46. Численность детей и подростков в возрасте 7–18 лет, не обучающихся в образовательных организациях по различным причинам.....	279
7.2.47. Распределение детей и подростков в возрасте 7–18 лет, не обучающихся в образовательных организациях по различным причинам.....	280
7.2.48. Численность детей и подростков в возрасте 7–15 лет, не обучающихся в образовательных организациях, по полу и возрасту: 2005	281
7.2.49. Численность детей и подростков в возрасте 7–18 лет, не обучающихся в образовательных организациях, по полу и возрасту.....	282



7.2.50. Распределение детей и подростков в возрасте 7–18 лет, не обучающихся в образовательных организациях, по полу и возрасту.....	283
7.2.51. Численность детей и подростков в возрасте 7–15 лет, выбывших из образовательных организаций и не продолживших обучение по различным причинам	284
7.2.52. Численность детей и подростков в возрасте 7–18 лет, выбывших из образовательных организаций и не продолживших обучение по различным причинам	285
7.2.53. Распределение детей и подростков в возрасте 7–18 лет, выбывших из образовательных организаций и не продолживших обучение по различным причинам	286
Методологические комментарии.....	287

8. Дополнительное образование детей.....289

8.1. Основные показатели деятельности образовательных организаций дополнительного образования, реализующих дополнительные общеобразовательные программы для детей	291
8.2. Число образовательных организаций дополнительного образования, реализующих дополнительные общеобразовательные программы для детей, по видам образовательной деятельности	291
8.3. Численность учащихся образовательных организаций дополнительного образования, реализующих дополнительные общеобразовательные программы для детей, по видам образовательной деятельности	292
8.4. Структура учащихся образовательных организаций дополнительного образования, реализующих дополнительные общеобразовательные программы для детей, по полу и возрасту: 2013.....	292
8.5. Удельный вес детей с ограниченными возможностями здоровья и детей-инвалидов в общей численности учащихся образовательных организаций дополнительного образования, реализующих дополнительные общеобразовательные программы для детей: 2013	293
8.6. Удельный вес учащихся, обучающихся платно, в общей численности учащихся организаций дополнительного образования, реализующих дополнительные общеобразовательные программы для детей: 2013	293
8.7. Число кружков в общеобразовательных организациях (без вечерних (сменных) общеобразовательных организаций).....	294
8.8. Численность детей, занимавшихся в кружках в общеобразовательных организациях (без вечерних (сменных) общеобразовательных организаций)	294
8.9. Удельный вес детей, занимавшихся в кружках в общеобразовательных организациях (без вечерних (сменных) общеобразовательных организаций) платно, в общей численности занимавшихся в кружках: 2012/2013	295
Методологические комментарии.....	296

9. Среднее профессиональное образование297

9.1. Подготовка квалифицированных рабочих, служащих 299

9.1.1. Основные показатели деятельности профессиональных образовательных организаций, реализующих образовательные программы среднего профессионального образования – программы подготовки квалифицированных рабочих, служащих	299
9.1.2. Численность студентов, обучающихся по образовательным программам среднего профессионального образования – программам подготовки квалифицированных рабочих, служащих, и выпуск квалифицированных рабочих, служащих со средним профессиональным образованием на 10 000 человек населения	299
9.1.3. Охват молодежи образовательными программами среднего профессионального образования – программами подготовки квалифицированных рабочих, служащих	300
9.1.4. Численность студентов, обучающихся по образовательным программам среднего профессионального образования – программам подготовки квалифицированных рабочих, служащих, по полу и возрасту: 2010	300
9.1.5. Численность студентов, обучающихся по образовательным программам среднего профессионального образования – программам подготовки квалифицированных рабочих, служащих, по полу и возрасту: 2011–2013	301
9.1.6. Численность девушек в составе студентов, обучающихся по образовательным программам среднего профессионального образования – программам подготовки квалифицированных рабочих, служащих.....	302
9.1.7. Численность лиц с ограниченными возможностями здоровья, детей-инвалидов и инвалидов, обучающихся по образовательным программам среднего профессионального образования – программам подготовки квалифицированных рабочих, служащих	302
9.1.8. Численность студентов, обучающихся по образовательным программам среднего профессионального образования – программам подготовки квалифицированных рабочих, служащих, прием на обучение и выпуск квалифицированных рабочих, служащих со средним профессиональным образованием по источникам финансирования.....	303
9.1.9. Численность студентов, обучающихся по образовательным программам среднего профессионального образования – программам подготовки квалифицированных рабочих, служащих, прием на обучение и выпуск квалифицированных рабочих, служащих со средним профессиональным образованием по формам обучения.....	304



9.1.10. Численность студентов, обучающихся по образовательным программам среднего профессионального образования – программам подготовки квалифицированных рабочих, служащих, прием на обучение и выпуск квалифицированных рабочих, служащих со средним профессиональным образованием по базовому общеобразовательному уровню студентов	304
9.1.11. Выпуск квалифицированных рабочих, служащих со средним профессиональным образованием по профессиям	305
9.1.12. Число профессиональных образовательных организаций и численность студентов, обучающихся по образовательным программам среднего профессионального образования – программам подготовки квалифицированных рабочих, служащих, по субъектам Российской Федерации	306
9.1.13. Прием студентов на обучение по образовательным программам среднего профессионального образования – программам подготовки квалифицированных рабочих, служащих и выпуск квалифицированных рабочих, служащих со средним профессиональным образованием по субъектам Российской Федерации	308
9.1.14. Численность краткосрочно (менее 500 часов) обученных по договорам профессиональными образовательными организациями, реализующими образовательные программы среднего профессионального образования – программы подготовки квалифицированных рабочих, служащих, по источникам финансирования	310
9.1.15. Структура численности краткосрочно (менее 500 часов) обученных по договорам профессиональными образовательными организациями, реализующими образовательные программы среднего профессионального образования – программы подготовки квалифицированных рабочих, служащих, по профессиям	311
9.1.16. Численность краткосрочно (менее 500 часов) обученных по договорам профессиональными образовательными организациями, реализующими образовательные программы среднего профессионального образования – программы подготовки квалифицированных рабочих, служащих, по полу и возрасту	312
Методологические комментарии.....	313
9.2. Подготовка специалистов среднего звена	314
9.2.1. Основные показатели деятельности образовательных организаций, реализующих образовательные программы среднего профессионального образования – программы подготовки специалистов среднего звена	314
9.2.2. Численность студентов, обучающихся по образовательным программам среднего профессионального образования – программам подготовки специалистов среднего звена, и выпуск специалистов среднего звена на 10 000 человек населения	315
9.2.3. Охват молодежи образовательными программами среднего профессионального образования – программами подготовки специалистов среднего звена	315
9.2.4. Филиалы профессиональных образовательных организаций, реализующие образовательные программы среднего профессионального образования – программы подготовки специалистов среднего звена	315
9.2.5. Численность студентов, обучающихся по образовательным программам среднего профессионального образования – программам подготовки специалистов среднего звена, прием на обучение и выпуск специалистов среднего звена по базовому общеобразовательному уровню студентов	316
9.2.6. Уровень образования лиц, принятых на обучение по образовательным программам среднего профессионального образования – программам подготовки специалистов среднего звена	317
9.2.7. Удельный вес выпускников общеобразовательных организаций и классов для обучающихся с ограниченными возможностями здоровья в общей численности принятых на обучение по образовательным программам профессионального образования – программам подготовки специалистов среднего звена: 2013	318
9.2.8. Численность студентов, обучающихся по образовательным программам среднего профессионального образования – программам подготовки специалистов среднего звена, по формам обучения	319
9.2.9. Прием на обучение по образовательным программам среднего профессионального образования – программам подготовки специалистов среднего звена по формам обучения	320
9.2.10. Выпуск специалистов среднего звена по формам обучения	321
9.2.11. Численность студентов, обучающихся по образовательным программам среднего профессионального образования – программам подготовки специалистов среднего звена, прием на обучение и выпуск специалистов среднего звена по источникам финансирования	322
9.2.12. Численность студентов, обучающихся по образовательным программам среднего профессионального образования, прием на обучение и выпуск специалистов среднего звена государственными и муниципальными образовательными организациями по источникам финансирования	323
9.2.13. Численность студентов очной формы обучения, обучающихся по образовательным программам среднего профессионального образования – программам подготовки специалистов среднего звена, получающих стипендии и другие формы материальной поддержки	324
9.2.14. Численность студентов, обучающихся по образовательным программам среднего профессионального образования – программам подготовки специалистов среднего звена, прием на обучение и выпуск специалистов среднего звена по полу и возрасту: 2013	325



9.2.15. Численность женщин в составе студентов, обучающихся по образовательным программам среднего профессионального образования – программам подготовки специалистов среднего звена	326
9.2.16. Структура численности студентов, обучающихся по образовательным программам среднего профессионального образования – программам подготовки специалистов среднего звена, по полу и группам специальностей: 2013/2014	327
9.2.17. Численность инвалидов в составе студентов, обучающихся по образовательным программам среднего профессионального образования – программам подготовки специалистов среднего звена.....	328
9.2.18. Численность студентов, обучающихся по образовательным программам среднего звена по системе целевой подготовки: 2013/2014	329
9.2.19. Численность студентов, обучающихся по образовательным программам среднего профессионального образования – программам подготовки специалистов среднего звена, по группам специальностей.....	330
9.2.20. Численность студентов, обучающихся по образовательным программам среднего профессионального образования – программам подготовки специалистов среднего звена, в государственных и муниципальных образовательных организациях по группам специальностей.....	331
9.2.21. Численность студентов, обучающихся по образовательным программам среднего профессионального образования – программам подготовки специалистов среднего звена, в частных образовательных организациях по группам специальностей	332
9.2.22. Прием на обучение по образовательным программам среднего профессионального образования – программам подготовки специалистов среднего звена по группам специальностей.....	333
9.2.23. Прием на обучение по образовательным программам среднего профессионального образования – программам подготовки специалистов среднего звена в государственные и муниципальные образовательные организации по группам специальностей	334
9.2.24. Прием на обучение по образовательным программам среднего профессионального образования – программам подготовки специалистов среднего звена в частные образовательные организации по группам специальностей	335
9.2.25. Выпуск специалистов среднего звена по группам специальностей	336
9.2.26. Выпуск специалистов среднего звена государственными и муниципальными образовательными организациями по группам специальностей.....	337
9.2.27. Выпуск специалистов среднего звена частными образовательными организациями по группам специальностей	338
9.2.28. Выпуск специалистов среднего звена по уровню полученных дипломов	339
9.2.29. Число профессиональных образовательных организаций, реализующих образовательные программы среднего профессионального образования – программы подготовки специалистов среднего звена, по субъектам Российской Федерации	340
9.2.30. Численность студентов, обучающихся по образовательным программам среднего профессионального образования – программам подготовки специалистов среднего звена, по субъектам Российской Федерации.....	342
9.2.31. Численность студентов, обучающихся по образовательным программам среднего профессионального образования – программам подготовки специалистов среднего звена, на 10 000 человек населения по субъектам Российской Федерации	344
9.2.32. Прием на обучение по образовательным программам среднего профессионального образования – программам подготовки специалистов среднего звена по субъектам Российской Федерации.....	346
9.2.33. Выпуск специалистов среднего звена по субъектам Российской Федерации	348
9.2.34. Число филиалов профессиональных образовательных организаций, реализующих образовательные программы среднего профессионального образования – программы подготовки специалистов среднего звена, по субъектам Российской Федерации	350
Методологические комментарии.....	352
10. Высшее образование	353
10.1. Подготовка бакалавров, специалистов, магистров.....	355
10.1.1. Основные показатели деятельности образовательных организаций высшего образования	355
10.1.2. Численность студентов, обучающихся по образовательным программам высшего образования – программам бакалавриата, программам специалитета, программам магистратуры, и выпуск бакалавров, специалистов, магистров на 10 000 человек населения	356
10.1.3. Охват молодежи образовательными программами высшего образования – программами бакалавриата, программами специалитета, программами магистратуры.....	356
10.1.4. Филиалы образовательных организаций высшего образования, реализующие образовательные программы высшего образования – программы бакалавриата, программы специалитета, программы магистратуры	357
10.1.5. Уровень образования лиц, принятых на обучение по образовательным программам высшего образования – программам бакалавриата, программам специалитета, программам магистратуры	357



10.1.6. Удельный вес выпускников общеобразовательных организаций и классов для обучающихся с ограниченными возможностями здоровья в общей численности принятых на обучение по образовательным программам бакалавриата и программам специалитета: 2013	358
10.1.7. Численность студентов, обучающихся по образовательным программам высшего образования – программам бакалавриата, программам специалитета, программам магистратуры, по формам обучения.....	359
10.1.8. Прием на обучение по образовательным программам высшего образования – программам бакалавриата, программам специалитета, программам магистратуры по формам обучения	360
10.1.9. Выпуск бакалавров, специалистов, магистров по формам обучения.....	360
10.1.10. Численность студентов, прием на обучение и выпуск бакалавров, специалистов, магистров по образовательным программам высшего образования и формам обучения.....	361
10.1.11. Удельный вес студентов, обучающихся по образовательным программам высшего образования – программам бакалавриата, программам специалитета, программам магистратуры с использованием сетевой формы обучения и дистанционных образовательных технологий, в общей численности студентов: 2013/2014.....	362
10.1.12. Численность студентов, обучающихся по образовательным программам высшего образования – программам бакалавриата, программам специалитета, программам магистратуры, прием на обучение и выпуск бакалавров, специалистов, магистров по источникам финансирования	363
10.1.13. Численность студентов, обучающихся по образовательным программам высшего образования – программам бакалавриата, программам специалитета, программам магистратуры, прием на обучение и выпуск бакалавров, специалистов, магистров государственными и муниципальными образовательными организациями по программам и источникам финансирования	364
10.1.14. Численность студентов очной формы обучения, обучающихся по образовательным программам высшего образования – программам бакалавриата, программам специалитета, программам магистратуры, получающих стипендии и другие формы материальной поддержки.....	365
10.1.15. Численность студентов, обучающихся по образовательным программам высшего образования – программам бакалавриата, программам специалитета, программам магистратуры, прием на обучение и выпуск бакалавров, специалистов, магистров по полу и возрасту: 2013.....	366
10.1.16. Численность женщин в составе студентов, обучающихся по образовательным программам высшего образования – программам бакалавриата, программам специалитета, программам магистратуры.....	367
10.1.17. Структура численности студентов, обучающихся по образовательным программам высшего образования – программам бакалавриата, программам специалитета, программам магистратуры, по полу и группам специальностей и направлений подготовки: 2013/2014	368
10.1.18. Численность инвалидов в составе студентов, обучающихся по образовательным программам высшего образования – программам бакалавриата, программам специалитета, программам магистратуры	370
10.1.19. Численность студентов, обучающихся по образовательным программам высшего образования – программам бакалавриата, программам специалитета, программам магистратуры по системе целевой подготовки: 2013/2014	371
10.1.20. Численность студентов, обучающихся по образовательным программам высшего образования – программам бакалавриата, программам специалитета, программам магистратуры, по группам специальностей и направлений подготовки	372
10.1.21. Численность студентов, обучающихся по образовательным программам высшего образования – программам бакалавриата, программам специалитета, программам магистратуры в государственных и муниципальных организациях, по группам специальностей и направлений подготовки	374
10.1.22. Численность студентов, обучающихся по образовательным программам высшего образования – программам бакалавриата, программам специалитета, программам магистратуры в частных образовательных организациях, по группам специальностей и направлений подготовки	376
10.1.23. Прием на обучение по образовательным программам высшего образования – программам бакалавриата, программам специалитета, программам магистратуры по группам специальностей и направлений подготовки	378
10.1.24. Прием на обучение по образовательным программам высшего образования – программам бакалавриата, программам специалитета, программам магистратуры в государственные и муниципальные образовательные организации по группам специальностей и направлений подготовки	380
10.1.25. Прием на обучение по образовательным программам высшего образования – программам бакалавриата, программам специалитета, программам магистратуры в частные образовательные организации по группам специальностей и направлений подготовки	382
10.1.26. Выпуск бакалавров, специалистов, магистров по группам специальностей и направлений подготовки	384
10.1.27. Выпуск бакалавров, специалистов, магистров государственными и муниципальными образовательными организациями по группам специальностей и направлений подготовки.....	386
10.1.28. Выпуск бакалавров, специалистов, магистров частными образовательными организациями по группам специальностей и направлений подготовки	388
10.1.29. Распределение численности студентов по образовательным программам высшего образования – программам бакалавриата, программам специалитета, программам магистратуры и группам специальностей и направлений подготовки	390



10.1.30. Распределение приема по образовательным программам высшего образования – программам бакалавриата, программам специалитета, программам магистратуры и группам специальностей и направлений подготовки	393
10.1.31. Распределение выпуска по образовательным программам высшего образования – программам бакалавриата, программам специалитета, программам магистратуры и группам специальностей и направлений подготовки	396
10.1.32. Распределение выпуска по уровню полученных дипломов	399
10.1.33. Численность студентов, обучающихся по образовательным программам высшего образования – программам бакалавриата, программам специалитета, программам магистратуры, по гражданству и источникам финансирования: 2013/2014	400
10.1.34. Число образовательных организаций высшего образования по субъектам Российской Федерации	402
10.1.35. Численность студентов, обучающихся по образовательным программам высшего образования – программам бакалавриата, программам специалитета, программам магистратуры, по субъектам Российской Федерации	404
10.1.36. Численность студентов, обучающихся по образовательным программам высшего образования – программам бакалавриата, программам специалитета, программам магистратуры, на 10 000 человек населения по субъектам Российской Федерации	406
10.1.37. Прием на обучение по образовательным программам высшего образования – программам бакалавриата, программам специалитета, программам магистратуры по субъектам Российской Федерации	408
10.1.38. Выпуск бакалавров, специалистов, магистров по субъектам Российской Федерации	410
10.1.39. Число филиалов образовательных организаций высшего образования, реализующих образовательные программы высшего образования – программы бакалавриата, программы специалитета, программы магистратуры, по субъектам Российской Федерации	412
Методологические комментарии.....	414
10.2. Подготовка научно-педагогических кадров	415
10.2.1. Основные показатели деятельности аспирантуры	415
10.2.2. Численность, прием аспирантов и выпуск из аспирантуры по формам обучения	416
10.2.3. Структура численности, приема аспирантов и выпуска из аспирантуры по формам обучения	416
10.2.4. Численность, прием аспирантов и выпуск из аспирантуры по полу.....	417
10.2.5. Численность аспирантов по полу и возрасту: 2000, 2005	418
10.2.6. Численность аспирантов по полу и возрасту: 2010–2013	418
10.2.7. Структура аспирантов по полу и возрасту	419
10.2.8. Прием в аспирантуру лиц, окончивших образовательные организации высшего образования с дипломом магистра или специалиста в отчетном году, по формам обучения.....	419
10.2.9. Численность аспирантов по отраслям науки.....	420
10.2.10. Численность женщин-аспирантов по отраслям науки	420
10.2.11. Прием в аспирантуру по отраслям науки.....	421
10.2.12. Выпуск из аспирантуры по отраслям науки	421
10.2.13. Выпуск из аспирантуры с защитой диссертации по отраслям науки	422
10.2.14. Численность аспирантов и выпуск из аспирантуры: обучение по договорам.....	422
10.2.15. Численность, прием и выпуск из аспирантуры иностранных граждан.....	423
Методологические комментарии.....	424
11. Подготовка научных кадров (докторантура)	425
11.1. Основные показатели деятельности докторантуры	427
11.2. Численность, прием докторантов и выпуск из докторантуры по полу	428
11.3. Численность докторантов по полу и возрасту: 2000, 2005	429
11.4. Численность докторантов по полу и возрасту: 2010–2013	429
11.5. Структура докторантов по полу и возрасту	430
11.6. Численность докторантов по отраслям науки	430
11.7. Прием в докторантуру по отраслям науки	431
11.8. Выпуск из докторантуры по отраслям науки	431
11.9. Выпуск из докторантуры с защитой диссертации по отраслям науки.....	432
11.10. Численность докторантов и выпуск из докторантуры: обучение по договорам.....	432
11.11. Численность, прием и выпуск из докторантуры иностранных граждан	433
Методологические комментарии.....	434
12. Непрерывное образование	435
12.1. Участие населения в непрерывном образовании.....	437
12.2. Участие населения России и европейских стран в непрерывном образовании по видам	438
12.3. Обучение работников организаций: 2013	439



12.4. Структура численности работников организаций, обученных по дополнительным профессиональным программам и образовательным программам профессионального обучения, по программам и возрастным группам: 2013	439
12.5. Удельный вес работников, обученных по дополнительным профессиональным программам и образовательным программам профессионального обучения, в общей численности работников организаций по категориям персонала, возрастным группам и видам экономической деятельности: 2013	440
12.6. Распределение численности работников, обученных по дополнительным профессиональным программам и образовательным программам профессионального обучения, по формам обучения и видам экономической деятельности: 2013	441
12.7. Удельный вес отдельных категорий работников, обученных по дополнительным профессиональным программам и образовательным программам профессионального обучения, в общей численности работников организаций, обученных по дополнительным профессиональным программам и образовательным программам профессионального обучения, по видам экономической деятельности: 2013	442
Методологические комментарии.....	443
13. Международные сопоставления.....	445
13.1. Уровень образования взрослого населения в России и странах ОЭСР: 2012	447
13.2. Удельный вес взрослого населения, имеющего образование не ниже среднего общего и среднего профессионального по программам подготовки квалифицированных рабочих, служащих (МСКО 3): 2012	449
13.3. Удельный вес взрослого населения, имеющего высшее образование (МСКО 5А и 6): 2012	450
13.4. Занятость и безработица по образованию в России и странах ОЭСР: 2013	451
13.5. Государственные расходы на образование в процентах к валовому внутреннему продукту в России и странах ОЭСР: 2013	452
13.6. Государственные расходы на образование в процентах от общих государственных расходов в России и странах ОЭСР: 2013	453
13.7. Охват образованием населения в возрасте 5–29 лет в России и странах ОЭСР: 2013	454
13.8. Численность обучающихся по ступеням образования в России и странах ОЭСР: 2013.....	455
13.9. Удельный вес обучающихся в государственных и муниципальных образовательных организациях в общей их численности в России и странах ОЭСР: 2013.....	456
13.10. Удельный вес студентов, обучающихся с полной учебной нагрузкой, в общей их численности в России и странах ОЭСР: 2013	457
13.11. Удельный вес иностранных студентов в общей численности студентов в России и странах ОЭСР: высшее образование (МСКО 5 и 6), 2013	458
13.12. Прием студентов по областям знаний в России и странах ОЭСР: высшее образование (МСКО 5 и 6), 2013	459
13.13. Численность обучающихся в расчете на одного учителя (преподавателя) в России и странах ОЭСР: 2013	460
13.14. Средний размер класса в России и странах ОЭСР: 2013	461
Методологические комментарии.....	462



ВВЕДЕНИЕ

Настоящий сборник продолжает серию публикаций по статистике и мониторингу сферы образования. В нем приведены подробные материалы о развитии образования в России.

Сборник традиционно открывает схема, отражающая структуру отечественной системы образования, и основные статистические показатели образования в Российской Федерации.

Раздел «Демографические характеристики и уровень образования населения» содержит важнейшие демографические характеристики населения и сведения о его грамотности и уровне образования.

Раздел «Финансирование образования. Цены на услуги в системе образования» включает сведения Федерального казначейства о государственном финансировании образования. Приведены данные об объеме платных услуг и потребительских расходов семей на образование, объеме и расходовании средств, поступивших в образовательные организации, ценах на услуги в системе образования.

В разделе «Образование и рынок труда» характеризуются экономическая активность населения, занятость и безработица в увязке с уровнем образования, а также трудоустройство (направление на работу) выпускников профессиональных образовательных организаций и образовательных организаций высшего образования.

В разделе «Занятость и заработная плата в образовании» представлены статистические данные о численности занятых в образовании, половозрастной структуре кадров, стаже педагогической деятельности, образовательном уровне работников. Приведены данные о заработной плате в образовании и у отдельных категорий работников дошкольных образовательных организаций, общеобразовательных организаций, профессиональных образовательных организаций, образовательных организаций высшего образования.

Раздел «Материально-техническая база образования» содержит сведения о состоянии материально-технического обеспечения образовательных организаций всех уровней образования. Значительное место здесь отведено показателям, характеризующим динамику и структуру инвестиций, направленных на развитие образования, состояние основных фондов, ввод в действие образовательных организаций, их техническое состояние и благоустройство. Приведены материалы об обеспеченности студентов общежитиями и посадочными местами в организациях общественного питания профессиональных образовательных

организаций и образовательных организаций высшего образования.

В разделе «Информационные и коммуникационные технологии (ИКТ) в образовательных организациях» актуализирована информация о наличии в образовательных организациях персональных компьютеров, в том числе с доступом к Интернету, в составе локальных вычислительных сетей, обеспеченности обучающихся вычислительной техникой.

Раздел «Общее образование» представлен подробными данными обо всех уровнях общего образования. В нем приведены сведения о сети дошкольных образовательных организаций и общеобразовательных организаций, а также о контингенте обучающихся в них, в том числе в разрезе федеральных округов и субъектов Российской Федерации, о численности обучающихся, получающих образование на коммерческой основе и пользующихся дополнительными образовательными услугами. Раздел охватывает сведения об интернатных организациях для детей, воспитании детей, оставшихся без попечения родителей, а также о численности детей и подростков, не обучающихся по каким-либо причинам в образовательных организациях.

В разделе «Дополнительное образование детей» актуализирована информация о сети образовательных организаций дополнительного образования, реализующих дополнительные общеобразовательные программы для детей, и численности обучающихся по этим программам. Представлены сведения о деятельности кружков, организованных в общеобразовательных организациях.

Раздел «Среднее профессиональное образование» содержит информацию о числе профессиональных образовательных организаций, реализующих образовательные программы среднего профессионального образования – программы подготовки квалифицированных рабочих, служащих, программы подготовки специалистов среднего звена; контингенте обучающихся по этим образовательным программам в разрезе форм обучения, профессий, специальностей, источников финансирования обучения. Отдельные данные приведены в разрезе федеральных округов и субъектов Российской Федерации.

Раздел «Высшее образование» отражает сведения о подготовке кадров с высшим образованием по программам бакалавриата, специалитета, магистратуры и программам подготовки научно-педагогических кадров в аспирантуре. Присутствуют данные о числе организаций, осуществляющих образовательную деятельность по реализации образовательных программ



высшего образования; контингенте обучающихся по программам этого уровня. Показатели контингента обучающихся представлены в разрезе форм обучения, специальностей и направлений подготовки, отраслей науки, источников финансирования обучения. Ряд показателей приведен в разрезе федеральных округов и субъектов Российской Федерации.

Раздел «Подготовка научных кадров (докторантура)» демонстрирует подготовку научных кадров в форме докторантуры, выходящую за рамки российской системы образования. В разделе размещены сведения о числе организаций, имеющих докторантуру, и контингенте обучающихся в докторантуре, а также о численности соискателей ученой степени доктора наук. Показатели контингента обучающихся в докторантуре представлены в разрезе типов организаций, отраслей науки и источников финансирования обучения.

Раздел «Непрерывное образование» содержит данные выборочных обследований участия взрослого населения России в различных видах формального образования, дополнительного образования и самообразования, проведенных в 2006–2013 гг. В разделе приводятся сопоставления с результатами обследования Евростата «Adult Education Survey (AES)», проведенного в 2007 и в 2011 гг. Раздел также охватывает сведения об обучении работников организаций по программам дополнительного профессионального образования и программам профессионального обучения, осуществляемому по направлению организации или же самой организацией.

В разделе «Международные сопоставления» приведены некоторые показатели развития образования в России и странах ОЭСР. Это – данные о занятости и безработице по уровню образования, о государственных расходах на образование, об охвате населения образованием, численности обучающихся по ступеням образования и др.

Каждый раздел сопровождается подробными методологическими комментариями, содержащими определения основных понятий и показателей.

* * *

Статистический сборник «Образование в Российской Федерации: 2014» обобщает информацию за период с 2000 по 2013 г. Данные за 2013 г. по отдельным показателям являются предварительными и в дальнейшем могут быть уточнены. Терминология сборника приведена в соответствии с Федеральным законом от 29.12.2012 г. № 273-ФЗ «Об образовании в Российской Федерации», за исключением особо оговоренных случаев. Относительные показатели за 2005–2010 гг. рассчитаны с использованием численности населения, пересчитанной с учетом итогов ВПН-2010. Состав Российской Федерации определен по состоянию на конец 2013 г. Данные по городу федерального значения Москве и Московской области за 2012–2013 гг. приведены с учетом изменения границы между указанными субъектами Российской Федерации с 1 июля 2012 г. в соответствии с постановлением Совета Федерации Федерального Собрания Российской Федерации от 27 декабря 2011 г. № 560-СФ.

УСЛОВНЫЕ ОБОЗНАЧЕНИЯ:

- ... нет данных,
- явление отсутствует,
- 0.0 незначительная величина.

В отдельных случаях небольшое расхождение итогов с суммой слагаемых объясняется округлением данных.



Система образования в Российской Федерации

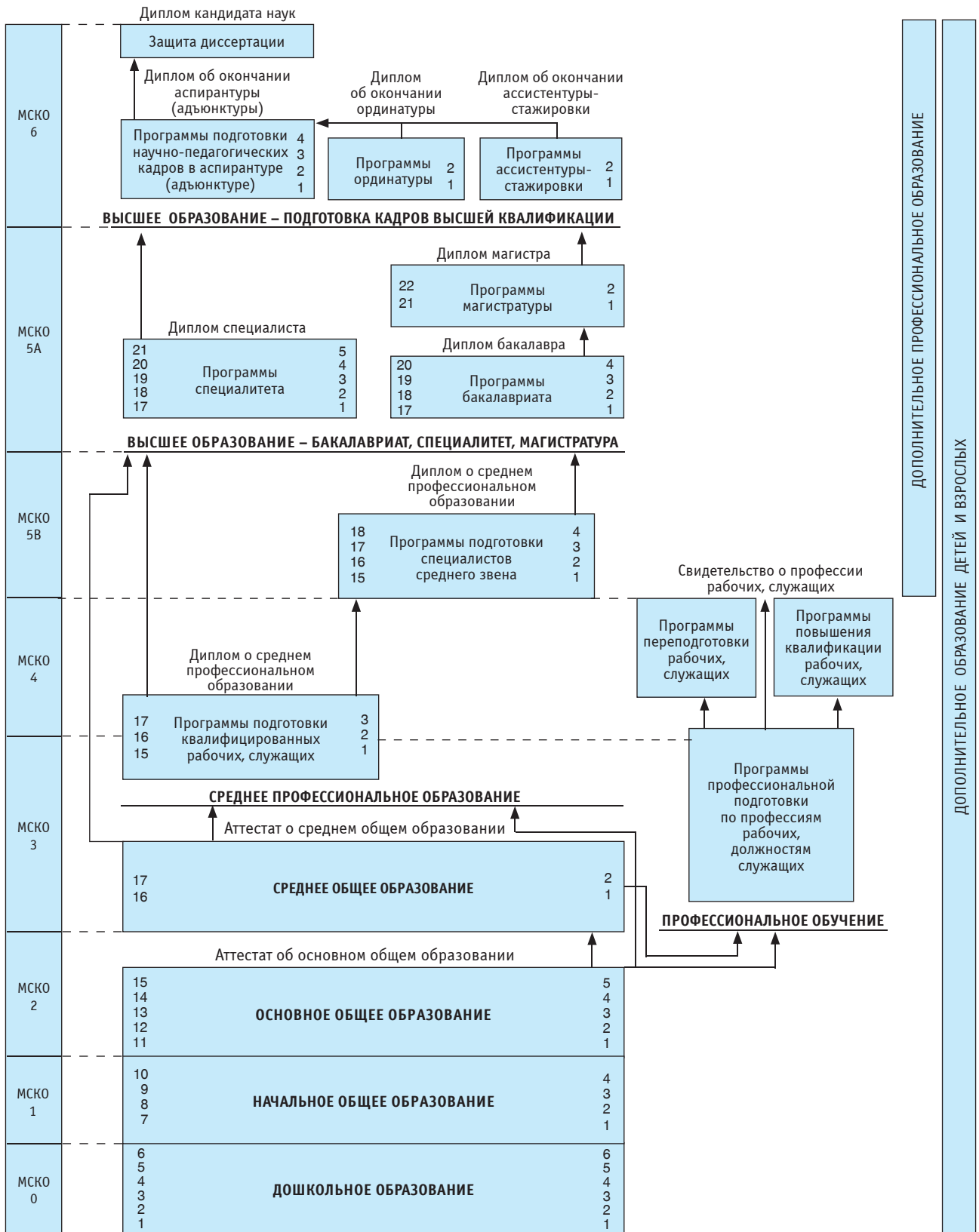

Международная стандартная классификация образования (МСКО-97)

Теоретический возраст, лет

Нормативный срок обучения, лет

Федеральный закон «Об образовании в Российской Федерации»



Основные показатели образования в Российской Федерации

	2000	2005	2010	2011	2012	2013
Валовая добавленная стоимость, созданная в образовании*:						
млрд руб.	148.4	493.2	1226.0	1387.8	1578.8	1733.0
в процентах от ВВП	2.0	2.3	2.6	2.5	2.5	2.6
Среднегодовая численность занятых:						
тыс. чел.	5979	6039	5902	5789	5697	5570
в процентах от среднегодовой численности занятых в экономике	9.3	9.0	8.7	8.5	8.4	8.2
Среднемесячная номинальная начисленная заработная плата:						
руб.	1240	5430	14075	15809	18995	23458
в процентах к заработной плате в экономике	55.8	63.5	67.2	67.6	71.3	78.7
Основные фонды, по полной учетной стоимости*:						
млрд руб.	472.8	1278.8	2700.0	2924.7	3266.8	3535.4
в процентах от общего объема основных фондов экономики	2.7	3.1	2.9	2.7	2.7	2.7
Ввод в действие основных фондов*:						
млрд руб.	14.0	58.9	138.1	164.3	231.0	277.4
в процентах от общего объема введенных в действие основных фондов экономики	1.7	2.0	2.2	1.9	2.2	2.5
Объем платных услуг населению в системе образования:						
млрд руб.	41.5	152.7	326.1	347.4	378.9	449.2
в процентах от общего объема платных услуг населению	6.9	6.7	6.6	6.3	6.3	6.5
Инвестиции в основной капитал, направленные на развитие образования*:						
млрд руб.	16.0	68.8	163.7	198.3	213.3	223.1
в процентах от общего объема инвестиций в основной капитал	1.4	1.9	1.8	1.8	1.7	1.7
Расходы на образование из средств консолидированного бюджета Российской Федерации и бюджетов государственных внебюджетных фондов**:						
млрд руб.	214.7	801.8	1893.9	2231.8	2558.4	2888.8
в процентах к ВВП	2.9	3.7	4.1	4.0	4.1	4.3
Средняя ожидаемая продолжительность обучения в течение предстоящей жизни для детей в возрасте 6 лет, лет						
	13.9	15.1	15.7	15.7	15.8	15.7
Численность воспитанников в дошкольных образовательных организациях:						
тыс. чел.	4263.0	4530.4	5388.0	5661.1	5982.9	6347.3
в процентах от численности детей в возрасте 1–6 лет	55.0	56.7	59.2	60.6	62.1	63.0
на 100 мест в дошкольных образовательных организациях, чел.	81	95	107	106	105	105
Численность учащихся в общеобразовательных организациях, тыс. чел.:						
общеобразовательные организации (без вечерних (сменных) общеобразовательных организаций)	20073.8	15185.1	13317.7	13445.8	13537.3	13643.2
государственные и муниципальные	20013.3	15112.8	13244.2	13362.3	13445.4	13548.3
частные	60.6	72.3	73.5	83.5	91.9	94.9
государственные и муниципальные вечерние (сменные) общеобразовательные организации	479.6	445.8	324.7	292.0	267.2	234.3
Охват детей и подростков образовательными программами начального, основного и среднего общего образования (отношение численности учащихся, обучающихся по образовательным программам начального, основного и среднего общего образования, к численности населения в возрасте 7–17 лет)						
	91.6	92.9	98.6	99.6	100.3	99.5
Численность студентов, обучающихся по образовательным программам среднего профессионального образования – программам подготовки квалифицированных рабочих, служащих:						
тыс. чел.	1679.3	1509.4	1006.6	921.0	838.0	774.2
на 10 000 человек населения, чел.	115	105	70	64	58	54



(продолжение)

	2000	2005	2010	2011	2012	2013
Прием студентов на обучение по образовательным программам среднего профессионального образования – программам подготовки квалифицированных рабочих, служащих						
тыс. чел.	844.9	687.8	609.4	532.5	499.2	451.3
в процентах от численности населения в возрасте 15 лет (коэффициент приема)	34.2	32.0	42.3	39.1	38.6	33.9
Выпуск квалифицированных рабочих, служащих со средним профессиональным образованием:						
тыс. чел.	762.8	702.5	580.5	516.7	483.5	436.0
на 10 000 занятых в экономике, чел.	118	105	86	76	71	64
в процентах от численности населения в возрасте 17 лет (коэффициент выпуска)	29.6	29.1	37.8	34.2	33.5	32.0
Численность студентов, обучающихся по образовательным программам среднего профессионального образования – программам подготовки специалистов среднего звена, тыс. чел.	2360.8	2590.7	2125.7	2081.7	2087.1	1982.1
Государственные и муниципальные организации	2308.6	2473.0	2026.8	1984.0	1984.4	1856.1
Частные организации	52.2	117.7	98.9	97.7	102.7	126.0
Численность студентов, обучающихся по образовательным программам среднего профессионального образования – программам подготовки специалистов среднего звена, на 10 000 человек населения, чел.	161	181	149	146	146	138
Прием студентов на обучение по образовательным программам среднего профессионального образования – программам подготовки специалистов среднего звена, тыс. чел.	867.2	854.1	705.3	659.6	656.2	636.9
Государственные и муниципальные организации	842.4	810.9	671.8	628.8	620.8	590.5
Частные организации	24.8	43.2	33.5	30.8	35.4	46.4
Коэффициент приема на обучение по образовательным программам среднего профессионального образования – программам подготовки специалистов среднего звена (отношение численности принятых на обучение по образовательным программам среднего профессионального образования – программам подготовки специалистов среднего звена к численности населения в возрасте 15 лет), проценты	35.1	39.7	49.0	48.5	50.8	47.8
Выпуск специалистов среднего звена, тыс. чел.	579.3	684.4	572.1	518.0	486.3	438.6
Государственные и муниципальные организации	567.7	651.4	535.7	484.2	454.9	403.5
Частные организации	11.6	33.0	36.5	33.8	31.4	35.0
Выпуск специалистов среднего звена на 10 000 занятых в экономике, чел.	90	102	85	76	72	65
Коэффициент выпуска специалистов среднего звена (отношение численности выпускников, обучавшихся по образовательным программам среднего профессионального образования – программам подготовки специалистов среднего звена, к численности населения в возрасте 18 лет), проценты	23.6	27.2	32.2	33.7	32.2	30.3
Численность студентов, обучающихся по образовательным программам высшего образования – программам бакалавриата, программам специалитета, программам магистратуры, тыс. чел.	4741.4	7064.6	7049.8	6490.0	6075.4	5646.7
Государственные и муниципальные организации	4270.8	5985.3	5848.7	5453.9	5145.3	4762.0
Частные организации	470.6	1079.3	1201.1	1036.1	930.1	884.7
Численность студентов, обучающихся по образовательным программам высшего образования – программам бакалавриата, программам специалитета, программам магистратуры, на 10 000 человек населения, чел.	324	493	493	454	424	393
Прием студентов, на обучение по образовательным программам высшего образования – программам бакалавриата, программам специалитета, программам магистратуры, тыс. чел.	1292.5	1640.5	1399.5	1207.4	1298.2	1246.5
Государственные и муниципальные организации	1140.3	1372.5	1195.4	1057.7	1111.6	1066.8
Частные организации	152.2	268.0	204.0	149.7	186.6	179.7



(окончание)

	2000	2005	2010	2011	2012	2013
Коэффициент приема на обучение по образовательным программам высшего образования – программам бакалавриата, программам специалитета, программам магистратуры (отношение численности принятых на обучение по образовательным программам высшего образования – программам бакалавриата, программам специалитета, программам магистратуры к численности населения в возрасте 17 лет), <i>проценты</i>	50.1	68.0	91.1	80.0	90.0	91.4
Выпуск бакалавров, специалистов, магистров, <i>тыс. чел.</i>	635.1	1151.7	1467.9	1442.9	1397.2	1291.0
Государственные и муниципальные организации	578.9	978.4	1177.8	1157.3	1125.4	1060.0
Частные организации	56.2	173.3	290.1	285.6	271.9	231.0
Выпуск бакалавров, специалистов, магистров на 10 000 занятых в экономике, <i>чел.</i>	99	172	217	213	206	190
Коэффициент выпуска бакалавров, специалистов, магистров (отношение численности выпускников, обучавшихся по образовательным программам высшего образования – программам бакалавриата, программам специалитета, программам магистратуры, к численности населения в возрасте 22 лет), <i>проценты</i>	28.8	45.5	60.2	61.7	61.2	64.8
Численность аспирантов, <i>тыс. чел.</i>	117.7	142.9	157.4	156.3	146.8	132.0
Численность докторантов, <i>тыс. чел.</i>	4.2	4.3	4.4	4.6	4.6	4.6
Охват молодежи образовательными программами среднего профессионального образования и высшего образования (отношение численности обучающихся по образовательным программам среднего профессионального образования и высшего образования, к численности населения в возрасте 15–34 лет), <i>проценты***</i>	20.5	25.0	23.8	22.6	21.8	20.8

* Данные за 2000 г. разработаны в соответствии со структурой ОКОНХ, за 2005–2013 гг. – ОКВЭД.

** Данные за 2000 г. приведены без учета бюджетов государственных внебюджетных фондов.

*** Данные за 2012 г. и ранее – включая докторантов.



Демографические характеристики и уровень образования населения

1.1. Численность населения по возрастным группам

(на начало года; тысячи человек)

	2000	2005	2010	2011	2012	2013	2014
Все население	146890	143801	142833	142865	143056	143347	143667
Возраст, лет:							
0–4	6476	6916	7916	8051	8380	8687	8899
5–9	8416	6583	6993	7117	7261	7441	7662
10–14	12174	8604	6677	6601	6567	6689	6823
15–19	12126	12212	8898	8237	7631	7152	6956
20–24	10925	12081	12319	12122	11599	10849	9971
25–29	10337	10879	11909	12012	12328	12556	12522
30–34	9594	10228	10807	11016	11116	11346	11660
35–39	12028	9416	10110	10211	10380	10459	10614
40–44	12484	11641	9207	9251	9340	9563	9750
45–49	11269	11906	11197	10561	10023	9545	9187
50–54	8368	10576	11314	11509	11560	11436	11184
55–59	5851	7737	9888	10063	10215	10382	10634
60–64	8779	5213	7078	7982	8380	8690	8949
65–69	6142	7567	4555	3913	3896	4453	5269
70 и старше	11921	12242	13965	14219	14380	14099	13587
Из общей численности – население в возрасте:							
моложе трудоспособного	29580	24349	23086	23209	23568	24110	24717
трудоспособном	87172	90099	88561	87847	87055	86137	85162
старше трудоспособного	30138	29353	31186	31809	32433	33100	33788
Мужчины	68698	66696	66015	66050	66176	66353	66547
Возраст, лет:							
0–4	3319	3547	4057	4127	4298	4457	4569
5–9	4308	3368	3583	3643	3716	3809	3922
10–14	6201	4393	3416	3381	3365	3428	3497
15–19	6167	6192	4505	4201	3895	3657	3560
20–24	5514	6095	6239	6148	5897	5519	5082
25–29	5230	5433	5979	6026	6197	6328	6320
30–34	4799	5087	5337	5454	5519	5648	5820
35–39	5951	4628	4957	4990	5069	5107	5185
40–44	6076	5632	4449	4481	4535	4644	4733
45–49	5376	5614	5292	4989	4740	4525	4364
50–54	3887	4829	5152	5264	5303	5255	5154
55–59	2555	3406	4299	4368	4437	4525	4650
60–64	3652	2106	2933	3302	3463	3584	3687
65–69	2366	2863	1686	1461	1486	1720	2036
70 и старше	3297	3503	4131	4215	4256	4147	3968
Из общей численности – население в возрасте:							
моложе трудоспособного	15105	12457	11824	11886	12075	12356	12670
трудоспособном	44278	45767	45441	45186	44896	44545	44187
старше трудоспособного	9315	8472	8750	8978	9205	9452	9690

(окончание)

	2000	2005	2010	2011	2012	2013	2014
Женщины	78192	77105	76818	76815	76880	76994	77120
Возраст, лет:							
0–4	3157	3369	3859	3924	4082	4230	4330
5–9	4109	3215	3410	3474	3545	3632	3740
10–14	5973	4211	3261	3220	3202	3261	3326
15–19	5959	6020	4393	4036	3736	3495	3396
20–24	5411	5986	6080	5974	5702	5330	4889
25–29	5106	5446	5930	5986	6131	6228	6202
30–34	4795	5141	5470	5562	5597	5698	5840
35–39	6077	4788	5153	5221	5311	5352	5429
40–44	6408	6009	4758	4770	4805	4919	5017
45–49	5893	6292	5905	5572	5283	5020	4823
50–54	4480	5747	6162	6245	6257	6181	6030
55–59	3296	4331	5589	5695	5778	5857	5984
60–64	5127	3107	4145	4680	4917	5106	5262
65–69	3777	4704	2869	2452	2410	2733	3233
70 и старше	8624	8739	9834	10004	10124	9952	9619
Из общей численности – население в возрасте:							
моложе трудоспособного	14475	11892	11262	11323	11493	11754	12047
трудоспособном	42894	44332	43120	42661	42159	41592	40975
старше трудоспособного	20823	20881	22436	22831	23228	23648	24098

1.2. Возрастная структура населения (на начало года)

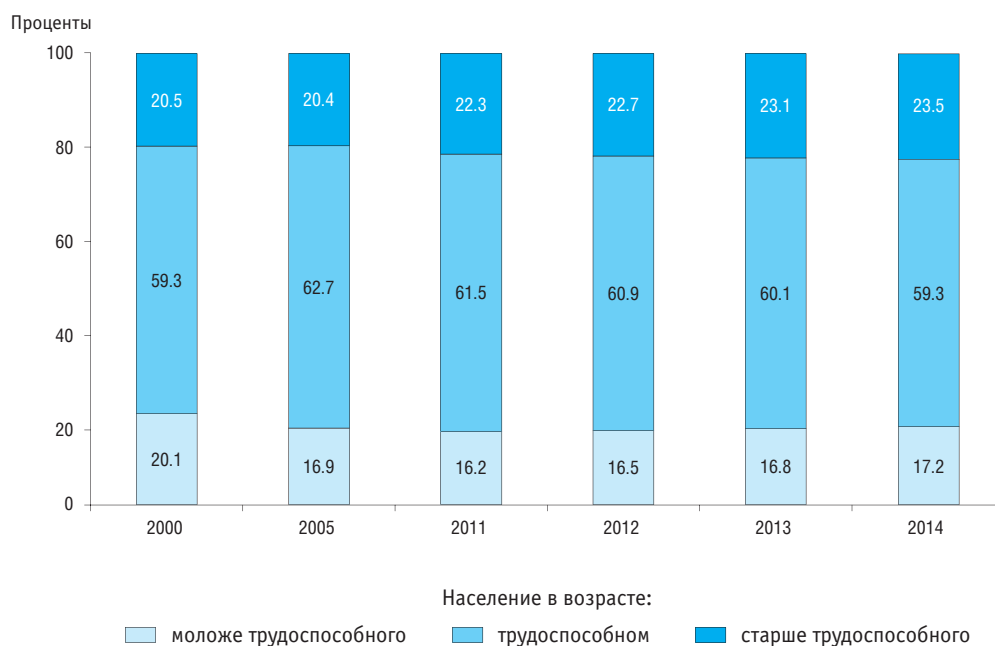

1.3. Численность населения по полу, основным возрастным группам и субъектам Российской Федерации: 2014 (на начало года; тысячи человек)

	Все население	В том числе		Из общей численности – население в возрасте		
		мужчины	женщины	моложе трудоспособного	трудоспособном	старше трудоспособного
Российская Федерация	143666.9	66546.9	77120.0	24716.7	85161.6	33788.6
Центральный федеральный округ	38819.9	17791.7	21028.2	5735.3	23022.7	10061.9
Белгородская область	1544.1	711.1	833.0	242.5	907.7	393.9
Брянская область	1242.6	566.7	675.9	200.0	722.4	320.2
Владимирская область	1413.3	638.0	775.3	217.1	809.3	386.9
Воронежская область	2328.9	1066.2	1262.7	336.0	1358.5	634.4
Ивановская область	1043.1	468.0	575.1	158.5	600.7	283.9
Калужская область	1004.6	462.8	541.8	153.3	585.5	265.8
Костромская область	656.4	300.4	356.0	111.3	374.7	170.4
Курская область	1118.9	507.5	611.4	176.1	642.2	300.6
Липецкая область	1159.9	529.1	630.8	184.0	670.1	305.8
Московская область	7133.6	3295.4	3838.2	1100.8	4316.2	1716.6
Орловская область	770.0	347.3	422.7	119.1	441.9	209.0
Рязанская область	1140.8	519.4	621.4	164.9	650.6	325.3
Смоленская область	967.9	444.2	523.7	141.0	571.9	255.0
Тамбовская область	1068.9	493.9	575.0	151.8	616.5	300.6
Тверская область	1325.3	601.6	723.7	204.9	753.6	366.8
Тульская область	1521.5	685.3	836.2	210.6	868.8	442.1
Ярославская область	1271.8	569.2	702.6	199.0	726.2	346.6
г. Москва	12108.3	5585.6	6522.7	1664.4	7405.9	3038.0
Северо-Западный федеральный округ	13800.7	6368.4	7432.3	2114.7	8265.4	3420.5
Республика Карелия	634.4	289.2	345.2	108.5	369.1	156.8
Республика Коми	872.0	412.1	459.9	165.8	534.3	172.0
Архангельская область	1191.8	557.6	634.2	212.9	694.6	284.3
В том числе Ненецкий автономный округ	43.0	21.0	22.0	10.2	26.0	6.8
Вологодская область	1193.4	550.0	643.4	210.8	693.5	289.1
Калининградская область	963.1	452.3	510.8	157.8	578.7	226.6
Ленинградская область	1763.9	828.7	935.2	248.9	1055.4	459.6
Мурманская область	771.1	369.2	401.9	133.7	482.1	155.3
Новгородская область	622.4	279.9	342.5	100.4	349.9	172.1
Псковская область	656.6	301.9	354.7	100.2	372.7	183.7
г. Санкт-Петербург	5132.0	2327.5	2804.5	675.7	3135.1	1321.1
Южный федеральный округ	13963.9	6487.3	7476.6	2352.1	8158.5	3453.3
Республика Адыгея	446.4	208.0	238.4	81.7	256.6	108.1
Республика Калмыкия	282.0	135.3	146.7	60.1	169.9	52.0
Краснодарский край	5404.3	2508.2	2896.1	931.0	3138.9	1334.4
Астраханская область	1016.5	478.7	537.8	190.4	599.4	226.7
Волгоградская область	2569.1	1188.7	1380.4	418.5	1496.5	654.1
Ростовская область	4245.6	1968.4	2277.2	670.4	2497.2	1078.0
Северо-Кавказский федеральный округ	9590.1	4533.9	5056.2	2314.5	5730.5	1545.1
Республика Дагестан	2963.9	1424.4	1539.5	785.9	1829.2	348.8
Республика Ингушетия	453.0	203.9	249.1	139.3	268.5	45.2
Кабардино-Балкарская Республика	858.4	400.9	457.5	181.5	522.9	154.0
Карачаево-Черкесская Республика	469.9	217.1	252.8	97.4	280.4	92.1
Республика Северная Осетия-Алания	704.0	325.5	378.5	143.3	408.3	152.4
Чеченская Республика	1346.4	661.6	684.8	468.7	758.4	119.3
Ставропольский край	2794.5	1300.5	1494.0	498.4	1662.8	633.3

(окончание)

	Все население	В том числе		Из общей численности – население в возрасте		
		мужчины	женщины	моложе трудоспособного	трудоспособном	старше трудоспособного
Приволжский федеральный округ	29738.8	13700.5	16038.3	5101.4	17470.5	7166.9
Республика Башкортостан	4069.7	1907.4	2162.3	778.4	2411.9	879.4
Республика Марий Эл	688.7	320.8	367.9	124.0	408.6	156.1
Республика Мордовия	812.1	374.6	437.5	120.6	485.8	205.7
Республика Татарстан	3838.2	1775.3	2062.9	681.7	2283.2	873.3
Удмуртская Республика	1517.0	697.9	819.1	292.0	888.0	337.0
Чувашская Республика	1240.0	577.7	662.3	221.0	737.1	281.9
Пермский край	2636.2	1211.0	1425.2	494.0	1535.3	606.9
Кировская область	1310.9	602.9	708.0	216.4	746.8	347.7
Нижегородская область	3281.5	1486.9	1794.6	505.2	1915.3	861.0
Оренбургская область	2008.5	934.2	1074.3	376.4	1173.8	458.3
Пензенская область	1360.6	621.1	739.5	203.5	784.6	372.5
Самарская область	3211.2	1468.2	1743.0	501.8	1896.5	812.9
Саратовская область	2496.6	1141.0	1355.6	393.9	1459.6	643.1
Ульяновская область	1267.6	581.5	686.1	192.5	744.0	331.1
Уральский федеральный округ	12234.2	5695.2	6539.0	2287.0	7302.0	2645.2
Курганская область	877.1	403.0	474.1	158.3	484.9	233.9
Свердловская область	4320.7	1981.1	2339.6	756.5	2518.9	1045.3
Тюменская область	3546.3	1713.4	1832.9	749.4	2269.3	527.6
В том числе:						
Ханты-Мансийский автономный округ – Югра	1597.2	779.0	818.2	351.5	1048.4	197.3
Ямало-Ненецкий автономный округ	539.7	271.2	268.5	122.6	370.2	46.9
Челябинская область	3490.1	1597.7	1892.4	622.8	2028.9	838.4
Сибирский федеральный округ	19292.7	8978.0	10314.7	3665.9	11415.0	4211.8
Республика Алтай	211.6	100.2	111.4	57.5	119.6	34.5
Республика Бурятия	973.9	463.6	510.3	222.3	574.2	177.4
Республика Тыва	311.7	148.7	163.0	102.5	177.1	32.1
Республика Хакасия	534.1	247.9	286.2	108.5	311.2	114.4
Алтайский край	2390.6	1104.4	1286.2	427.2	1372.7	590.7
Забайкальский край	1090.4	522.0	568.4	237.4	650.3	202.7
Красноярский край	2852.8	1331.5	1521.3	520.4	1729.8	602.6
Иркутская область	2418.3	1118.7	1299.6	489.0	1420.4	508.9
Кемеровская область	2734.1	1253.9	1480.2	506.2	1589.3	638.6
Новосибирская область	2731.2	1271.9	1459.3	456.0	1636.5	638.7
Омская область	1973.9	912.2	1061.7	349.0	1178.0	446.9
Томская область	1070.1	503.0	567.1	189.9	655.9	224.3
Дальневосточный федеральный округ	6226.6	2991.9	3234.7	1145.8	3796.9	1283.9
Республика Саха (Якутия)	954.8	463.5	491.3	229.9	586.4	138.5
Камчатский край	319.9	160.2	159.7	56.5	203.5	59.9
Приморский край	1938.5	929.8	1008.7	317.0	1176.0	445.5
Хабаровский край	1339.9	638.8	701.1	226.2	821.8	291.9
Амурская область	811.3	383.6	427.7	157.1	482.3	171.9
Магаданская область	150.3	72.9	77.4	27.0	94.8	28.5
Сахалинская область	491.0	236.4	254.6	87.2	298.1	105.7
Еврейская автономная область	170.4	81.0	89.4	33.7	100.8	35.9
Чукотский автономный округ	50.5	25.7	24.8	11.2	33.2	6.1

1.4. Рождаемость, смертность и естественный прирост населения

	Всего, чел.			На 1000 человек населения		
	родившихся	умерших	естественный прирост*	родившихся	умерших	естественный прирост*
Все население						
2000	1266800	2225332	-958532	8.7	15.3	-6.6
2005	1457376	2303935	-846559	10.2	16.1	-5.9
2010	1788948	2028516	-239568	12.5	14.2	-1.7
2011	1796629	1925720	-129091	12.6	13.5	-0.9
2012	1902084	1906335	-4251	13.3	13.3	0.0
2013	1895822	1871809	24013	13.2	13.0	0.2
Городское население						
2000	886908	1564034	-677126	8.3	14.6	-6.3
2005	1036870	1595762	-558892	9.8	15.1	-5.3
2010	1263893	1421734	-157841	12.0	13.5	-1.5
2011	1270047	1356696	-86649	12.0	12.8	-0.8
2012	1355674	1353635	2039	12.8	12.8	0.0
2013	1357310	538512	24805	12.8	12.5	0.3
Сельское население						
2000	379892	661298	-281406	9.8	17.1	-7.3
2005	420506	708173	-287667	11.0	18.6	-7.6
2010	525055	606782	-81727	14.0	16.1	-2.1
2011	526582	569024	-42442	14.1	15.2	-1.1
2012	546410	552700	-6290	14.7	14.8	-0.1
2013	538512	539304	-792	14.5	14.5	0.0

* Знак (-) означает естественную убыль населения.

1.5. Ожидаемая продолжительность жизни при рождении
 (число лет)

	Все население			Городское население			Сельское население		
	Всего	Мужчины	Женщины	Всего	Мужчины	Женщины	Всего	Мужчины	Женщины
2000	65.34	59.03	72.26	65.69	59.35	72.46	64.34	58.14	71.66
2005	65.37	58.92	72.47	66.10	59.58	72.99	63.45	57.22	71.06
2010	68.94	63.09	74.88	69.69	63.82	75.39	66.92	61.19	73.42
2011	69.83	64.04	75.61	70.51	64.67	76.10	67.99	62.40	74.21
2012	70.24	64.56	75.86	70.83	65.10	76.27	68.61	63.12	74.66
2013	70.76	65.13	76.30	71.33	65.64	76.70	69.18	63.75	75.13

1.6. Грамотность населения в возрасте 9–49 лет*
 (проценты)

	Все население			Городское население			Сельское население		
	Всего	Мужчины	Женщины	Всего	Мужчины	Женщины	Всего	Мужчины	Женщины
1897	29.6	44.4	15.4	61.1	71.0	48.5	24.6	39.5	11.0
1926	60.9	77.1	46.4	85.0	91.9	78.4	55.0	73.3	38.8
1939	89.7	96.0	83.9	94.9	98.1	91.8	86.7	94.8	79.3
1959	98.5	99.3	97.7	98.8	99.6	98.2	98.0	99.1	97.1
1970	99.7	99.7	99.6	99.8	99.9	99.8	99.4	99.5	99.3
1979	99.8	99.8	99.8	99.9	99.9	99.9	99.6	99.6	99.6
1989	99.8	99.7	99.8	99.8	99.8	99.9	99.5	99.5	99.5
2002	99.8	99.7	99.8	99.9	99.8	99.9	99.5	99.5	99.6
2010	99.8	99.7	99.8	99.9	99.8	99.9	99.5	99.4	99.5

* По данным переписей населения; 2002, 2010 гг. – в возрасте 10–49 лет.

1.7. Уровень образования населения в возрасте 15 лет и старше*

(в расчете на 1000 человек населения соответствующей возрастной группы, указавших уровень образования)

	Имеют образование							Не имеют начального общего образования
	высшее	неполное высшее профессиональное	среднее профессиональное по программам подготовки специалистов среднего звена	среднее профессиональное по программам подготовки квалифицированных рабочих, служащих	среднее общее	основное общее	начальное общее	
2002								
Все население в возрасте 15 лет и старше	162	31	275	128	177	139	78	10
Возраст, лет:								
15–19	0.2	32	63	50	341	456	54	4
20–24	119	130	274	138	230	93	13	4
25–29	216	43	319	151	176	83	9	3
30–34	215	32	376	156	162	49	7	3
35–39	222	24	379	159	168	39	6	3
40–44	211	18	367	167	184	43	7	2
45–49	205	15	351	172	180	64	11	2
50–54	204	14	337	155	175	94	19	2
55–59	225	16	297	135	152	124	47	3
60–64	165	10	236	110	129	205	138	7
65–69	139	8	199	90	88	205	252	18
70 и старше	86	8	130	60	63	192	401	60
Мужчины в возрасте 15 лет и старше	157	31	253	159	189	143	62	5
Возраст, лет:								
15–19	0.2	27	65	60	311	472	59	5
20–24	99	114	255	159	234	115	18	4
25–29	189	40	289	174	189	102	13	4
30–34	187	32	343	182	184	60	9	3
35–39	198	24	339	188	193	48	8	3
40–44	192	19	321	199	206	52	9	3
45–49	195	16	299	208	193	73	14	3
50–54	207	16	285	193	175	100	22	2
55–59	230	17	265	175	143	119	47	3
60–64	194	12	214	146	109	177	143	5
65–69	169	10	188	121	77	172	251	11
70 и старше	125	8	146	84	56	174	383	24
Женщины в возрасте 15 лет и старше	165	31	292	102	168	136	91	14
Возраст, лет:								
15–19	0.2	37	60	40	372	439	48	4
20–24	139	146	293	117	226	69	8	3
25–29	244	45	349	127	163	63	6	3
30–34	244	32	409	130	139	38	5	3
35–39	245	23	417	132	144	31	5	3
40–44	230	18	410	137	163	35	6	2
45–49	214	14	397	139	169	55	9	2
50–54	202	13	382	122	174	88	16	2
55–59	222	14	323	103	159	128	47	4
60–64	146	9	251	85	142	225	135	8
65–69	121	7	206	71	95	225	252	22
70 и старше	71	9	123	50	66	199	408	75

(окончание)

	Имеют образование							Не имеют начального общего образования
	высшее	неполное высшее профессиональное	среднее профессиональное по программам подготовки специалистов среднего звена	среднее профессиональное по программам подготовки квалифицированных рабочих, служащих	среднее общее	основное общее	начальное общее	
2010								
Все население в возрасте 15 лет и старше	234	46	312	56	182	110	54	6
<i>Возраст, лет:</i>								
15–19	–	79	73	37	335	393	78	5
20–24	193	211	269	65	180	68	10	4
25–29	374	60	281	57	148	64	10	4
30–34	343	38	311	59	161	74	10	4
35–39	301	28	366	64	167	62	8	3
40–44	275	23	410	69	168	45	7	3
45–49	255	17	411	70	192	45	7	3
50–54	230	13	403	68	214	60	10	2
55–59	221	11	383	58	214	91	18	2
60–64	227	12	362	49	193	121	35	3
65–69	210	11	286	37	164	178	109	5
70 и старше	141	7	201	27	105	197	298	25
Мужчины в возрасте 15 лет и старше	217	46	301	70	201	118	41	5
<i>Возраст, лет:</i>								
15–19	–	65	78	44	323	403	82	5
20–24	152	181	290	80	194	85	13	5
25–29	307	61	297	70	166	81	13	5
30–34	289	38	311	71	179	93	14	4
35–39	259	29	354	77	189	78	11	4
40–44	237	24	389	85	198	56	9	3
45–49	231	18	376	85	222	57	9	3
50–54	216	14	357	83	242	74	12	3
55–59	223	12	330	72	233	107	21	2
60–64	242	13	314	62	197	133	37	2
65–69	238	12	265	48	156	175	102	4
70 и старше	195	8	202	35	99	185	263	13
Женщины в возрасте 15 лет и старше	248	46	321	44	167	103	64	7
<i>Возраст, лет:</i>								
15–19	–	93	67	30	347	383	75	4
20–24	234	243	247	49	166	49	7	4
25–29	442	59	265	45	131	47	7	4
30–34	396	38	310	47	144	55	7	3
35–39	342	28	378	51	145	47	6	3
40–44	311	21	429	55	140	35	6	3
45–49	276	16	443	56	165	35	6	3
50–54	242	12	442	55	190	48	9	2
55–59	220	10	424	48	200	79	16	2
60–64	217	11	395	39	190	112	34	3
65–69	193	10	299	31	169	180	113	6
70 и старше	118	7	200	23	107	201	312	30

* По данным переписей населения 2002 и 2010 гг.

1.8. Уровень образования населения в возрасте 15 лет и старше по субъектам Российской Федерации*

(в расчете на 1000 человек населения, указавших уровень образования)

	Имеют образование							Не имеют начального общего образования
	высшее	неполное высшее профессиональное	среднее профессиональное по программам подготовки специалистов среднего звена	среднее профессиональное по программам подготовки квалифицированных рабочих, служащих	среднее общее	основное общее	начальное общее	
Российская Федерация	234	46	312	56	182	110	54	6
Центральный федеральный округ	289	52	312	46	162	89	46	4
Белгородская область	216	42	353	50	173	96	64	6
Брянская область	185	31	310	74	202	115	75	8
Владимирская область	196	33	323	66	194	120	63	5
Воронежская область	220	40	281	48	227	109	67	8
Ивановская область	195	35	316	64	194	128	63	5
Калужская область	224	37	351	49	174	106	54	5
Костромская область	186	28	367	69	146	123	74	7
Курская область	201	37	303	67	185	119	80	8
Липецкая область	205	36	319	91	163	110	68	8
Московская область	308	54	316	33	168	83	35	3
Орловская область	217	37	303	65	184	122	65	7
Рязанская область	204	38	338	55	170	121	68	6
Смоленская область	199	33	347	58	169	127	61	6
Тамбовская область	183	33	321	53	194	126	80	10
Тверская область	185	33	347	64	177	121	67	6
Тульская область	199	34	334	54	189	119	66	5
Ярославская область	218	36	336	73	160	114	58	5
г. Москва	421	79	286	29	119	47	17	2
Северо-Западный федеральный округ	259	49	341	56	154	95	42	4
Республика Карелия	197	33	337	81	166	127	54	5
Республика Коми	186	35	347	84	163	133	46	6
Архангельская область	177	32	342	101	151	140	53	4
В том числе Ненецкий автономный округ	169	27	366	62	125	175	69	7
Вологодская область	185	33	350	62	163	135	65	7
Калининградская область	250	46	346	44	172	98	39	5
Ленинградская область	213	42	357	66	166	101	51	4
Мурманская область	228	39	350	69	192	88	31	3
Новгородская область	191	32	338	57	181	123	71	7
Псковская область	187	28	324	69	191	123	71	7
г. Санкт-Петербург	365	74	333	27	125	53	21	2
Южный федеральный округ	214	41	306	54	201	119	59	6
Республика Адыгея	213	41	288	51	211	127	61	8
Республика Калмыкия	222	48	275	37	223	121	62	12
Краснодарский край	210	40	296	50	217	123	59	5
Астраханская область	187	39	351	50	182	119	61	11
Волгоградская область	211	40	325	58	190	111	58	7
Ростовская область	222	43	300	60	189	119	61	6
Северо-Кавказский федеральный округ	200	52	233	42	265	133	61	14
Республика Дагестан	187	57	184	29	319	146	65	13
Республика Ингушетия	180	74	167	82	263	135	64	35
Кабардино-Балкарская Республика	214	52	300	48	228	103	45	10
Карачаево-Черкесская Республика	249	57	260	39	230	94	59	12
Республика Северная Осетия – Алания	273	61	288	43	181	98	48	8
Чеченская Республика	118	45	149	46	358	189	69	26
Ставропольский край	212	45	280	45	219	125	64	10

(окончание)

	Имеют образование							Не имеют начального общего образования
	высшее	неполное высшее профессиональное	среднее профессиональное по программам подготовки специалистов среднего звена	среднее профессиональное по программам подготовки квалифицированных рабочих, служащих	среднее общее	основное общее	начальное общее	
Приволжский федеральный округ	204	41	315	68	188	116	62	6
Республика Башкортостан	175	40	334	95	167	117	66	6
Республика Марий Эл	194	31	313	93	183	123	56	7
Республика Мордовия	213	40	292	64	223	97	62	9
Республика Татарстан	224	50	296	56	205	105	59	5
Удмуртская Республика	202	34	291	66	227	119	54	7
Чувашская Республика	197	41	285	79	211	120	60	7
Пермский край	172	35	321	91	169	141	64	7
Кировская область	173	28	310	82	191	135	72	9
Нижегородская область	228	42	300	60	192	109	63	6
Оренбургская область	182	36	337	69	174	130	65	7
Пензенская область	193	36	317	54	198	122	72	8
Самарская область	244	48	336	50	169	96	52	5
Саратовская область	218	42	315	59	183	119	59	5
Ульяновская область	189	37	337	40	204	120	65	8
Уральский федеральный округ	209	42	331	63	182	114	54	5
Курганская область	153	30	318	51	190	160	89	9
Свердловская область	202	41	314	75	190	119	54	5
Тюменская область	241	48	340	44	181	102	39	5
В том числе:								
Ханты-Мансийский автономный округ – Югра	255	51	350	41	198	82	21	2
Ямало-Ненецкий автономный округ	273	49	345	40	174	88	27	4
Челябинская область	202	43	348	68	170	107	57	5
Сибирский федеральный округ	203	42	314	57	185	129	62	8
Республика Алтай	193	32	292	60	192	161	60	10
Республика Бурятия	218	48	300	48	201	128	49	8
Республика Тыва	159	31	300	80	222	154	46	8
Республика Хакасия	185	32	327	53	205	135	57	6
Алтайский край	176	33	311	75	189	133	73	10
Забайкальский край	165	36	292	40	215	168	75	9
Красноярский край	207	43	321	45	193	125	59	7
Иркутская область	205	45	317	44	185	138	58	8
Кемеровская область	187	36	331	78	175	122	64	7
Новосибирская область	239	52	301	49	171	122	59	7
Омская область	202	38	319	61	180	125	66	9
Томская область	249	62	302	61	161	108	51	6
Дальневосточный федеральный округ	221	44	327	55	185	121	42	5
Республика Саха (Якутия)	221	51	313	52	223	102	32	6
Камчатский край	247	45	357	48	171	103	26	3
Приморский край	223	45	331	52	180	120	45	4
Хабаровский край	247	48	323	54	166	120	38	4
Амурская область	191	32	328	69	171	144	59	6
Магаданская область	243	61	303	52	220	97	21	3
Сахалинская область	199	35	338	63	202	118	40	5
Еврейская автономная область	158	30	307	60	181	197	59	8
Чукотский автономный округ	222	29	302	60	207	144	30	6

* По данным Всероссийской переписи населения 2010 г.

Методологические комментарии

Средняя ожидаемая продолжительность обучения в течение предстоящей жизни для детей в возрасте 6 лет – число лет, которое человек в возрасте 6 лет может потратить на обучение на всех ступенях образования при существующем уровне охвата обучением и с учетом его потенциальной образовательной траектории. Определяется путем суммирования коэффициента охвата обучением детей соответствующего возраста на каждом году жизни, начиная с 6 лет. Данные за 2012 г. и ранее включают обучение в докторантуре.

Первоисточником получения сведений о населении являются переписи населения. **Перепись населения** – процесс сбора демографических, экономических и социальных данных, характеризующих каждого жителя страны или территории по состоянию на определенный момент времени. Последняя Всероссийская перепись населения на территории Российской Федерации проведена в 2010 г. по состоянию на 14 октября.

В данных о численности населения по основным возрастным группам к населению **моложе трудоспособного возраста** отнесены дети и подростки до 16 лет; **трудоспособного возраста** – мужчины 16–59 лет, женщины 16–54 лет; **старше трудоспособного возраста** – мужчины 60 лет и старше, женщины 55 лет и старше.

Естественный прирост населения – абсолютная величина разности между числами родившихся и умерших за определенный промежуток времени. Его величина может быть как положительной, так и отрицательной.

В соответствии со статьей 108 Федерального закона «Об образовании в Российской Федерации» от 29 декабря 2012 г. № 273-ФЗ **образовательные уровни (образовательные цензы)**, установленные в Российской Федерации до дня вступления в силу Федерального закона, приравниваются к уровням образования в следующем порядке:

среднее (полное) общее образование – к среднему общему образованию;

начальное профессиональное образование – к среднему профессиональному образованию по программам подготовки квалифицированных рабочих (служащих);

среднее профессиональное образование – к среднему профессиональному образованию по программам подготовки специалистов среднего звена;

высшее профессиональное образование – бакалавриат – к высшему образованию – бакалавриату;

высшее профессиональное образование – подготовка специалиста или магистратура – к высшему образованию – специалитету или магистратуре;

послевузовское профессиональное образование в аспирантуре (адъюнктуре) – к высшему образованию – подготовке кадров высшей квалификации по программам подготовки научно-педагогических кадров в аспирантуре (адъюнктуре);

послевузовское профессиональное образование в ординатуре – к высшему образованию – подготовке кадров высшей квалификации по программам ординатуры;

послевузовское профессиональное образование в форме ассистентуры-стажировки – к высшему образованию – подготовке кадров высшей квалификации по программам ассистентуры-стажировки.

Ожидаемая продолжительность жизни при рождении – число лет, которое в среднем предстояло бы прожить человеку из поколения родившихся при условии, что на протяжении всей жизни этого поколения повозрастная смертность останется на уровне того года, для которого вычислен показатель.

Грамотность населения – владение навыками устной и письменной речи в соответствии с нормами литературного языка. Учитывается при проведении переписи населения. Показатель грамотности определяется как доля грамотных среди лиц, достигших определенного возраста.

2

Финансирование образования.
Цены на услуги
в системе образования

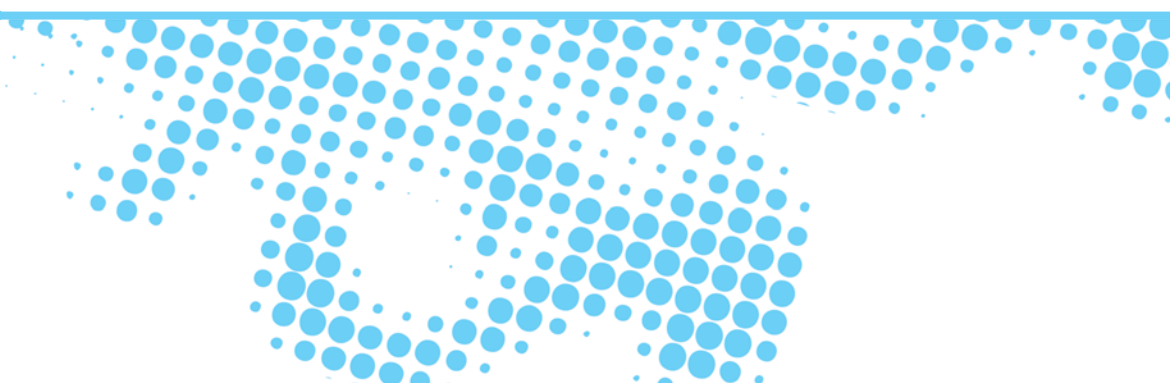

2.1. ГОСУДАРСТВЕННЫЕ РАСХОДЫ НА ОБРАЗОВАНИЕ

2.1.1. Государственные расходы на образование

	2000	2005	2010	2011	2012	2013	2014**
Консолидированный бюджет Российской Федерации и бюджеты государственных внебюджетных фондов*:							
млрд руб.	214.7	801.8	1893.9	2231.8	2558.4	2888.8	...
в процентах:							
от расходов консолидированного бюджета Российской Федерации и бюджетов государственных внебюджетных фондов	11.0	11.8	10.8	11.2	11.0	11.4	...
к предыдущему году, в постоянных ценах	105.7	113.3	93.0	101.7	106.6	106.6	...
Федеральный бюджет:							
млрд руб.	38.1	162.1	442.8	553.4	603.8	672.3	649.8
в процентах от расходов федерального бюджета	3.7	4.6	4.4	5.1	4.7	5.0	4.6
Бюджеты государственных внебюджетных фондов:							
млрд руб.	...	11.0	0.1	0.1	0.1	0.2	0.2
в процентах от расходов бюджетов государственных внебюджетных фондов	...	0.8	0.0	0.0	0.0	0.0	0.0
Консолидированные бюджеты субъектов Российской Федерации:							
млрд руб.	176.6	628.6	1450.9	1728.4	2047.0	2333.8	2530.7
в процентах от расходов консолидированных бюджетов субъектов Российской Федерации	17.4	21.4	21.9	22.5	24.5	26.5	25.4
Бюджеты территориальных государственных внебюджетных фондов:							
млрд руб.	...	0.0	0.0	0.0	0.0	0.0	0.0
в процентах от расходов бюджетов территориальных государственных внебюджетных фондов	...	0.0	0.0	0.0	0.0	0.0	0.0

* Здесь и далее данные за 2000 г. приведены без учета бюджетов государственных внебюджетных фондов.

** Годовые данные утверждены сводной бюджетной росписью с учетом внесенных изменений (отчет об исполнении консолидированного бюджета Российской Федерации и бюджетов государственных внебюджетных фондов по состоянию на 1.09.2014 г.).

2.1.2. Государственные расходы на образование в процентах к валовому внутреннему продукту по отдельным уровням бюджетной системы



2.1.3. Государственные расходы на образование по подразделам классификации расходов бюджетов и уровням бюджетной системы (миллиарды рублей)

	2000	2005	2010	2011	2012	2013	2014*
Консолидированный бюджет Российской Федерации и бюджеты государственных внебюджетных фондов	214.7	801.8	1893.9	2231.8	2558.4	2888.8	...
Дошкольное образование	32.0	113.0	321.3	394.7	469.6	598.1	...
Общее образование	107.9	356.0	827.4	989.7	1184.0	1329.2	...
Начальное профессиональное образование	13.4	39.4	61.7	62.4	58.4	52.5	...
Среднее профессиональное образование	10.2	43.3	102.1	115.3	130.3	144.9	...
Высшее и послевузовское профессиональное образование**	24.4	125.9	377.8	416.8	464.0	512.5	...
Профессиональная подготовка, переподготовка и повышение квалификации***	1.4	6.7	13.2	16.0	16.5	17.5	...
Молодежная политика и оздоровление детей	...	24.8	49.5	57.3	62.9	62.5	...
Прикладные научные исследования в области образования	...	1.8	15.7	20.2	13.7	8.8	...
Другие вопросы в области образования****	25.4	90.8	125.1	159.2	159.0	162.8	...
Федеральный бюджет	38.1	162.1	442.8	553.4	603.8	672.3	649.8
Дошкольное образование	0.5	1.9	4.3	5.6	6.9	57.7	55.8
Общее образование	0.7	1.8	5.8	56.1	89.6	67.0	26.5
Начальное профессиональное образование*****	8.1	5.0	3.1	3.9	5.0	4.8	-
Среднее профессиональное образование	5.4	18.7	32.1	35.2	5.1	4.5	10.6
Высшее и послевузовское профессиональное образование**	22.5	119.2	364.5	402.4	448.1	495.6	513.6
Профессиональная подготовка, переподготовка и повышение квалификации***	0.6	2.7	5.5	6.9	6.4	6.8	8.2
Молодежная политика и оздоровление детей	...	0.4	0.6	0.6	5.4	5.6	7.1
Прикладные научные исследования в области образования	...	1.8	15.6	20.1	13.6	8.6	14.0
Другие вопросы в области образования****	0.3	10.6	11.3	22.6	23.7	21.6	14.0
Бюджеты государственных внебюджетных фондов	...	11.0	0.1	0.1	0.1	0.2	0.2
Профессиональная подготовка, переподготовка и повышение квалификации***	...	0.4	0.1	0.1	0.1	0.2	0.2
Молодежная политика и оздоровление детей	...	10.6	-	-	-	-	-

(окончание)

	2000	2005	2010	2011	2012	2013	2014*
Консолидированные бюджеты субъектов Российской Федерации	176.6	628.6	1450.9	1728.4	2047.0	2333.8	2530.7
Дошкольное образование	31.5	111.1	317.0	390.3	464.5	592.6	669.3
Общее образование	107.2	354.2	821.6	979.9	1176.0	1319.0	1419.4
Начальное профессиональное образование*****	5.3	34.4	58.6	58.9	53.8	47.7	–
Среднее профессиональное образование	4.8	24.6	70.0	80.8	126.4	141.1	199.7
Высшее и послевузовское профессиональное образование**	1.9	6.7	13.3	14.5	16.2	17.0	21.9
Профессиональная подготовка, переподготовка и повышение квалификации***	0.8	3.6	7.6	9.1	10.1	10.6	14.2
Молодежная политика и оздоровление детей	...	13.8	48.9	56.8	62.2	61.7	63.1
Прикладные научные исследования в области образования	...	0.1	0.1	0.1	0.1	0.1	0.2
Другие вопросы в области образования****	25.1	80.1	113.8	138.0	137.8	144.0	143.0
Бюджеты территориальных государственных внебюджетных фондов	...	0.0	0.0	0.0	0.0	0.0	0.0
Профессиональная подготовка, переподготовка и повышение квалификации***	...	0.0	0.0	0.0	0.0	0.0	0.0

* Годовые данные утверждены сводной бюджетной росписью с учетом внесенных изменений (отчет об исполнении консолидированного бюджета Российской Федерации и бюджетов государственных внебюджетных фондов по состоянию на 1.09.2014 г.).

** В 2000 и 2005 гг. – «Высшее профессиональное образование».

*** В 2000 и 2005 гг. – «Переподготовка и повышение квалификации».

**** В 2000 г. – «Прочие расходы в области образования».

***** В 2014 г. учитывается по подразделу «Среднее профессиональное образование».

2.1.4. Государственные расходы на образование в процентах к валовому внутреннему продукту по подразделам классификации расходов бюджетов

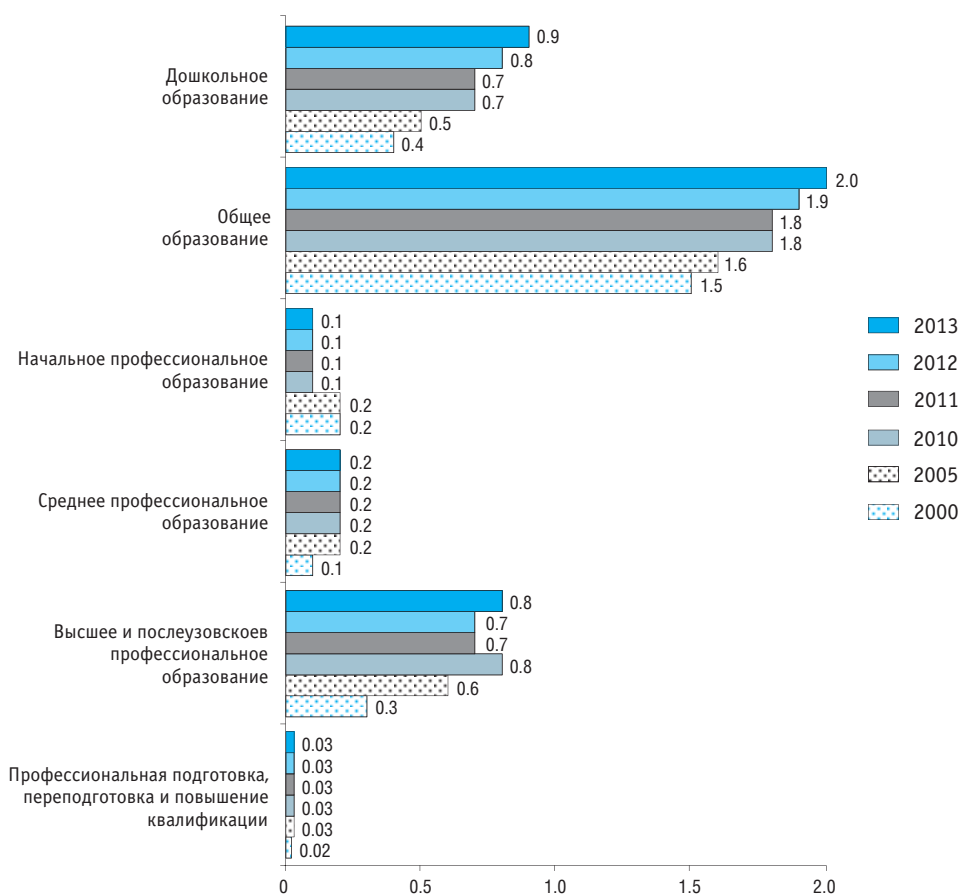

2.1.5. Государственные расходы на образование в расчете на одного обучающегося по подразделам классификации расходов бюджетов

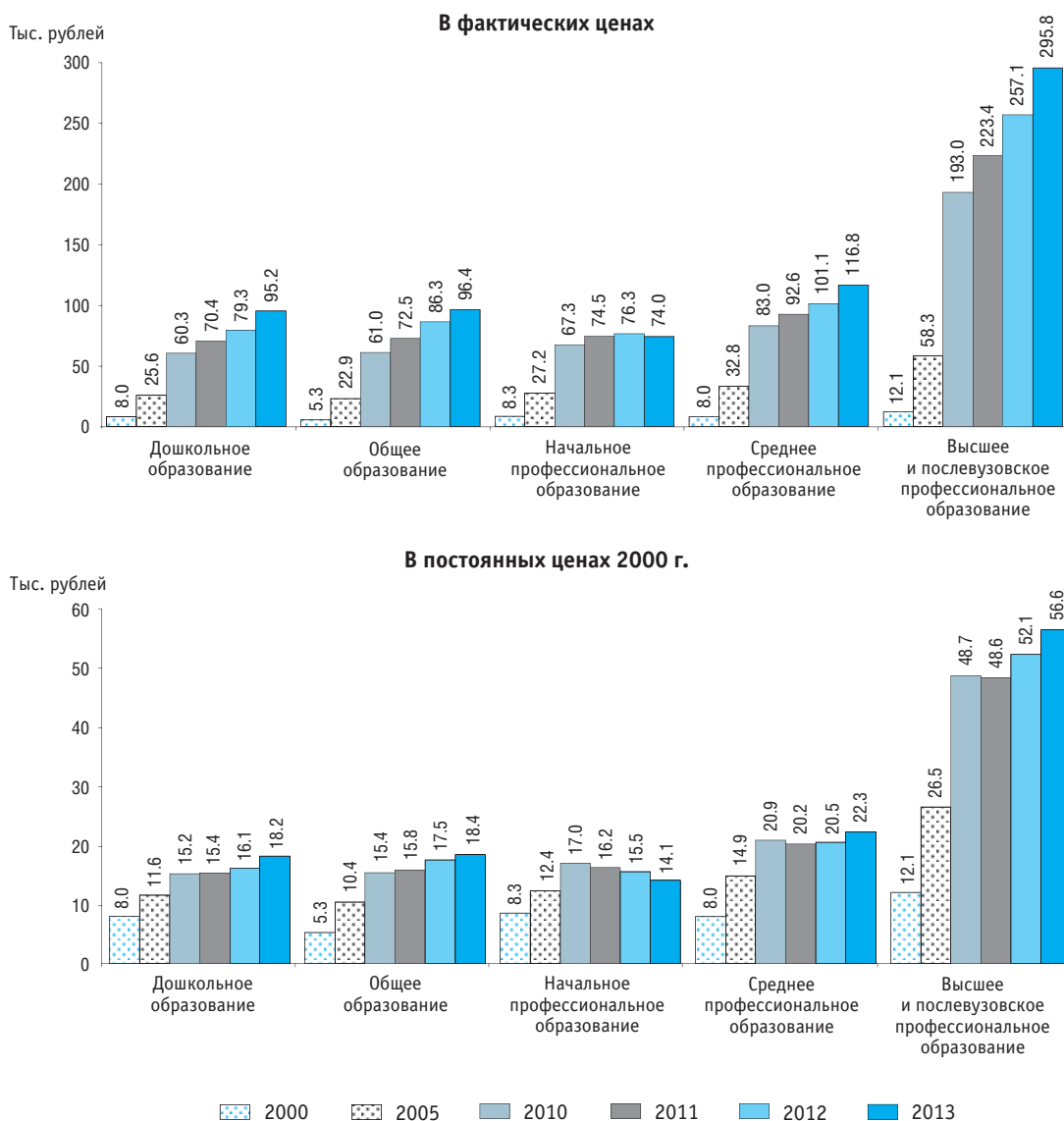

2.1.6. Финансирование федеральных целевых программ в сфере образования (миллионы рублей)

	2011	2012	2013
Федеральная целевая программа развития образования на 2011–2015 годы			
Бюджетные (внебюджетные) назначения по программе	24963.7	28919.3	39378.2
Фактическое поступление средств на счета исполнителей	32672.8	40078.9	38075.8
Отношение фактического поступления средств на счета исполнителей к бюджетным (внебюджетным) назначениям, проценты	130.9	138.6	96.7
Фактическое использование средств (перечислено со счета исполнителя)	32645.5	37736.5	35972.3
Федеральная целевая программа «Русский язык» на 2011–2015 годы			
Бюджетные (внебюджетные) назначения по программе	476.5	376.7	568.5
Фактическое поступление средств на счета исполнителей	291.1	315.5	458.1
Отношение фактического поступления средств на счета исполнителей к бюджетным (внебюджетным) назначениям, проценты	61.1	83.8	80.6
Фактическое использование средств (перечислено со счета исполнителя)	289.0	315.5	454.7

Методологические комментарии

Консолидированный бюджет Российской Федерации образуют федеральный бюджет и свод консолидированных бюджетов субъектов Российской Федерации (без учета межбюджетных трансфертов между этими бюджетами).

Государственный внебюджетный фонд – фонд денежных средств, образуемых вне федерального бюджета и бюджетов субъектов Российской Федерации.

Федеральный бюджет предназначен для исполнения расходных обязательств Российской Федерации.

Бюджет субъекта Российской Федерации (региональный бюджет) предназначен для исполнения расходных обязательств субъекта Российской Федерации.

Консолидированный бюджет субъекта Российской Федерации образуют бюджет субъекта Российской Федерации и свод бюджетов муниципальных образований, входящих в состав субъекта Российской Федерации (без учета межбюджетных трансфертов между этими бюджетами).

Расходы бюджета – денежные средства, направляемые на финансовое обеспечение задач и функций государства и местного самоуправления.

Расходы бюджета Российской Федерации на образование (государственные расходы на образова-

ние) – денежные средства, направленные на финансовое обеспечение образования. Соответствующая информация основывается на годовых отчетах об исполнении консолидированного бюджета Российской Федерации и бюджетов государственных внебюджетных фондов по разделу 0700 «Образование». Раздел 0700 «Образование» состоит из девяти подразделов и аккумулирует расходы на целенаправленный процесс воспитания и обучения в интересах человека, общества, государства.

Темпы роста (снижения) государственных расходов на образование в постоянных ценах показывают изменение объемов этих расходов в текущем году по сравнению с базисным в неизменных ценах. Для расчета государственных расходов на образование в постоянных ценах применен дефлятор элементов использования валового внутреннего продукта.

Государственные расходы на образование в расчете на одного обучающегося по подразделам классификации расходов определяются как отношение государственных расходов на соответствующий уровень образования к численности обучающихся за счет бюджетных ассигнований на этом уровне образования.

2.2. РАСХОДЫ НАСЕЛЕНИЯ НА ОБРАЗОВАНИЕ

2.2.1. Объем платных услуг населению в системе образования

	2000	2005	2010	2011	2012	2013
Объем платных услуг системы образования:						
млн руб.	41530	152670	326100	347351	378931	449233
в процентах:						
к предыдущему году, в сопоставимых ценах	121.7	107.7	99.1	100.5	101.3	98.9
к 2000 г., в сопоставимых ценах	100	152.6	172.4	173.2	175.5	173.5
от общего объема платных услуг населению	6.9	6.7	6.6	6.3	6.3	6.5
Объем платных услуг системы образования на душу населения, руб.	285.3	1063.8	2282.8	2429.7	2646.1	3130.4

2.2.2. Расходы домашних хозяйств на оплату услуг образования*

	Расходы на оплату услуг образования		
	В расчете на 1 члена домохозяйства в год, руб.	Доля в потребительских расходах, проценты	Доля в расходах на оплату личных услуг, проценты
Всего			
2000	137	1.0	7.2
2005	931	1.8	7.8
2010	1583	1.3	4.9
2011	1616	1.2	4.5
2012	1918	1.3	4.9
2013	1604	1.0	3.7
Города и поселки городского типа			
2000	157	1.0	6.9
2005	1081	1.8	7.5
2010	1816	1.3	4.7
2011	1866	1.2	4.4
2012	2279	1.3	4.9
2013	1888	1.0	3.7
Сельская местность			
2000	83	0.9	8.6
2005	522	1.8	10.5
2010	941	1.2	6.1
2011	900	1.0	5.1
2012	878	0.9	4.6
2013	793	0.7	3.7

* По материалам выборочных обследований бюджетов домашних хозяйств.

2.2.3. Расходы домашних хозяйств на оплату услуг образования по 10-процентным группам населения с различным уровнем среднедушевых доходов*

(в среднем на 1 члена домохозяйства в год; рубли)

	2000	2005	2010	2011	2012	2013
Всего						
Первая (с наименьшим доходом)	16	96	211	303	265	251
Вторая	22	162	426	488	463	497
Третья	34	226	612	688	740	724
Четвертая	50	375	1099	921	913	976
Пятая	80	548	1209	1178	1387	1411
Шестая	110	1078	1507	1612	1588	1662
Седьмая	130	1118	2348	3553	2622	2491
Восьмая	217	1520	3339	2527	4251	2676
Девятая	303	2069	3000	2632	3593	3297
Десятая (с наибольшим доходом)	406	2109	2076	2259	3359	2057
Города и поселки городского типа						
Первая (с наименьшим доходом)	21	115	255	378	321	298
Вторая	25	196	505	567	531	582
Третья	40	264	684	772	844	824
Четвертая	58	446	1248	1010	1051	1112
Пятая	98	649	1338	1296	1577	1698
Шестая	134	1313	1591	1809	1741	1926
Седьмая	143	1296	2661	4290	3078	2937
Восьмая	251	1754	3982	2935	5110	3131
Девятая	353	2401	3574	2955	4398	4042
Десятая (с наибольшим доходом)	444	2376	2318	2648	4136	2326
Сельская местность						
Первая (с наименьшим доходом)	3	45	89	89	104	116
Вторая	13	69	208	260	268	256
Третья	17	122	415	449	442	437
Четвертая	27	182	688	667	515	585
Пятая	31	272	852	838	838	589
Шестая	45	438	1276	1047	1147	906
Седьмая	96	630	1484	1443	1305	1215
Восьмая	126	882	1566	1358	1771	1374
Девятая	167	1165	1417	1707	1271	1165
Десятая (с наибольшим доходом)	301	1387	1409	1143	1116	1285

* По материалам выборочных обследований бюджетов домашних хозяйств.

**2.2.4. Расходы домашних хозяйств, связанные с дошкольным образованием,
по 20-процентным группам населения с различным уровнем
среднедушевых доходов***
(в среднем на 1 ребенка в месяц; рубли)

	Все домашние хозяйства, имеющие в своем составе детей	В том числе домашние хозяйства по 20-процентным группам обследуемого населения				
		Первая (с наименьшим доходом)	Вторая	Третья	Четвертая	Пятая (с наибольшим доходом)
2005						
Расходы, связанные с посещением дошкольной образовательной организации	570.6	361.7	415.1	505.3	543.1	1079.0
Плата за посещение дошкольной образовательной организации	444.0	309.3	353.9	424.4	450.0	707.9
Покупка обучающих программ, плата за материалы или оборудование для занятий	27.5	11.6	12.7	17.9	19.8	81.0
Питание (организованное)	47.9	23.4	19.5	23.4	32.1	151.9
Плата за уборку, ремонт и охрану организации	24.5	5.9	11.9	9.2	10.7	92.0
Спонсорские взносы, подарки воспитателям и т.п.	26.8	11.5	17.0	30.4	30.5	46.1
Расходы на оплату дополнительных занятий в дошкольных образовательных организациях и организациях для культурного и физического развития	234.9	199.9	172.8	216.1	225.5	318.6
Оплата занятий по организованной коллективной форме или по индивидуальной программе	209.2	188.0	155.7	174.6	205.6	288.2
Покупка учебников, методических материалов, книг, канцелярских товаров, игр и игрушек и других предметов для занятий	23.4	9.5	15.1	38.0	18.2	28.2
Спонсорские взносы, подарки преподавателям и т.п.	2.3	2.4	2.0	3.5	1.6	2.2
2013						
Расходы, связанные с посещением дошкольной образовательной организации	1144.2	901.3	1036.1	1138.3	1401.6	1302.6
Плата за посещение дошкольной образовательной организации	947.4	829.1	931.9	984.1	1119.8	859.5
Покупка обучающих программ, плата за материалы или оборудование для занятий	41.3	18.0	25.1	25.5	35.2	126.6
Питание (организованное)	83.7	20.5	25.3	38.9	133.7	243.6
Плата за уборку, ремонт и охрану организации	21.2	14.1	20.0	28.7	29.0	12.8
Спонсорские взносы, подарки воспитателям и т.п.	50.6	19.6	33.7	61.1	84.0	60.0
Расходы на оплату дополнительных занятий в дошкольных образовательных организациях и организациях для культурного и физического развития	1204.9	465.4	717.8	919.9	1184.3	2291.0
Оплата занятий по организованной коллективной форме или по индивидуальной программе	1166.6	447.5	694.7	877.4	1144.2	2234.7
Покупка учебников, методических материалов, книг, канцелярских товаров, игр и игрушек и других предметов для занятий	31.6	12.4	16.7	31.5	32.8	53.1
Спонсорские взносы, подарки преподавателям и т.п.	6.7	5.5	6.4	11.0	7.3	3.2

* По материалам выборочных обследований бюджетов домашних хозяйств, имеющих в своем составе детей в возрасте до 9 лет.

2.2.5. Структура расходов домашних хозяйств, связанных с дошкольным образованием* (проценты)

	Все домашние хозяйства, имеющие в своем составе детей	В том числе домашние хозяйства по 20-процентным группам обследуемого населения				
		Первая (с наименьшим доходом)	Вторая	Третья	Четвертая	Пятая (с наибольшим доходом)
2005						
Всего	100	100	100	100	100	100
Расходы, связанные с посещением дошкольной образовательной организации	94.1	95.9	95.7	93.6	91.5	94.6
Плата за посещение дошкольной образовательной организации	73.2	82.0	81.6	78.6	75.8	62.1
Покупка обучающих программ, плата за материалы или оборудование для занятий	4.5	3.1	2.9	3.3	3.3	7.1
Питание (организованное)	7.9	6.2	4.5	4.3	5.4	13.3
Плата за уборку, ремонт и охрану организации	4.0	1.6	2.7	1.7	1.8	8.1
Спонсорские взносы, подарки воспитателям и т.п.	4.4	3.0	3.9	5.6	5.1	4.0
Расходы на оплату дополнительных занятий в дошкольных образовательных организациях и организациях для культурного и физического развития	5.9	4.1	4.3	6.4	8.5	5.4
Оплата занятий по организованной коллективной форме или по индивидуальной программе	5.2	3.9	3.8	5.2	7.7	4.9
Покупка учебников, методических материалов, книг, канцелярских товаров, игр и игрушек и других предметов для занятий	0.4	0.1	0.2	0.9	0.3	0.4
Спонсорские взносы, подарки преподавателям и т.п.	0.2	0.1	0.2	0.3	0.4	0.0
2013						
Всего	100	100	100	100	100	100
Расходы, связанные с посещением дошкольной образовательной организации	82.3	94.2	89.1	85.1	83.4	65.0
Плата за посещение дошкольной образовательной организации	68.2	86.6	80.2	73.6	66.6	42.9
Покупка обучающих программ, плата за материалы или оборудование для занятий	3.0	1.9	2.2	1.9	2.1	6.3
Питание (организованное)	6.0	2.1	2.2	2.9	8.0	12.2
Плата за уборку, ремонт и охрану организации	1.5	1.5	1.7	2.1	1.7	0.6
Спонсорские взносы, подарки воспитателям и т.п.	3.6	2.1	2.8	4.6	5.0	3.0
Расходы на оплату дополнительных занятий в дошкольных образовательных организациях и организациях для культурного и физического развития	17.7	5.8	10.9	14.9	16.6	35.0
Оплата занятий по организованной коллективной форме или по индивидуальной программе	17.1	5.6	10.5	14.2	16.1	34.1
Покупка учебников, методических материалов, книг, канцелярских товаров, игр и игрушек и других предметов для занятий	0.3	0.1	0.2	0.3	0.3	0.7
Спонсорские взносы, подарки преподавателям и т.п.	0.3	0.1	0.2	0.4	0.2	0.2

* По материалам выборочных обследований бюджетов домашних хозяйств, имеющих в своем составе детей в возрасте до 9 лет.

**2.2.6. Расходы домашних хозяйств, связанные с получением образования,
по типам образовательных организаций***
(в среднем на 1 обучающегося в месяц; рубли)

	Все домашние хозяйства, имеющие в своем составе обучающихся	В том числе			
		в общеобразовательных организациях	в профессиональных образовательных организациях (программы подготовки квалифицированных рабочих, служащих)	в профессиональных образовательных организациях (программы подготовки специалистов среднего звена)	в организациях высшего образования (программы бакалавриата, специалитета, магистратуры)
2005					
Всего	486.7	238.2	147.5	618.5	1078.9
Основное образование	431.6	167.5	132.9	597.3	1042.4
Оплата по основному договору	268.6	12.4	49.1	434.5	848.9
Покупка учебников, методических и справочных материалов, обучающих программ, канцелярских товаров и др.	57.2	63.1	27.0	43.5	52.6
Плата за группу продленного дня	1.6	1.6	–	–	–
Покупка школьной формы, форменной или рабочей одежды	18.0	26.1	6.4	7.7	4.1
Оплата за передачу зачетов и экзаменов, дополнительные занятия по основной учебной программе и т.п.	9.5	4.0	9.4	10.4	22.5
Плата за покупку материалов и (или) оборудования для образовательной организации	3.6	4.7	2.3	1.9	1.8
Транспортные расходы (организованный транспорт)	5.1	1.5	6.5	11.2	11.1
Питание (организованное)	15.3	19.6	6.8	12.2	7.5
Плата за уборку, ремонт и охрану образовательной организации	13.7	20.6	3.0	6.6	1.7
Плата за общежитие, наем жилья	22.0	0.6	12.9	55.3	64.6
Спонсорские взносы, подарки преподавателям и т.п.	17.0	13.5	10.4	14.1	27.6
Дополнительные занятия	36.6	45.6	7.3	13.5	28.1
Оплата дополнительных занятий по договору с образовательной организацией	16.7	21.4	4.9	6.4	11.1
Оплата дополнительных занятий по договору с частным лицом (репетитором, тренером и т.п.)	15.2	19.7	2.2	6.5	9.5
Покупка учебников, методических материалов, книг, канцелярских товаров, игр для дополнительных занятий	0.3	0.5	0.0	0.1	0.2
Покупка материалов и (или) оборудования для дополнительных занятий	1.8	2.1	0.1	0.0	2.0
Покупка предметов, одежды и обуви для занятий спортом	2.1	1.3	0.1	0.4	4.8
Спонсорские взносы, подарки преподавателям и т.п.	0.5	0.7	0.0	0.0	0.5
Подготовка к поступлению в образовательную организацию	18.5	25.0	7.3	7.8	8.4
Плата за подготовительные курсы и занятия	7.9	11.3	1.5	6.1	1.3
Оплата репетиторов	8.9	13.1	0.8	1.3	2.9
Покупка учебников, методических материалов, книг	0.2	0.3	0.0	0.0	0.0
Вступительные (спонсорские) взносы, затраты на оформление, подарки преподавателям	1.6	0.4	5.0	0.4	4.2

(окончание)

	Все домашние хозяйства, имеющие в своем составе обучающихся	В том числе			
		в общеобразовательных организациях	в профессиональных образовательных организациях (программы подготовки квалифицированных рабочих, служащих)	в профессиональных образовательных организациях (программы подготовки специалистов среднего звена)	в организациях высшего образования (программы бакалавриата, специалитета, магистратуры)
2013					
Всего	1296.5	1003.3	254.5	976.5	2311.2
Основное образование	975.4	595.6	221.6	924.2	2270.8
Оплата по основному договору	511.2	94.4	87.1	584.3	1865.3
Покупка учебников, методических и справочных материалов, обучающих программ, канцелярских товаров и др.	142.2	168.6	66.6	75.9	85.5
Плата за группу продленного дня	5.5	5.5	–	–	–
Покупка школьной формы, форменной или рабочей одежды	66.9	94.7	7.1	5.0	3.2
Оплата за передачу зачетов и экзаменов, дополнительные занятия по основной учебной программе и т.п.	21.0	12.7	2.1	32.2	45.5
Плата за покупку материалов и (или) оборудования для образовательной организации	3.3	3.7	2.1	0.7	3.4
Транспортные расходы (организованный транспорт)	3.0	1.2	6.0	7.2	7.0
Питание (организованное)	76.0	107.0	5.4	8.5	4.9
Плата за уборку, ремонт и охрану образовательной организации	37.3	51.7	3.6	10.2	3.0
Плата за общежитие, наем жилья	61.5	1.2	29.4	176.1	219.2
Спонсорские взносы, подарки преподавателям и т.п.	47.5	54.9	12.2	24.1	33.8
Дополнительные занятия	274.8	342.2	28.2	45.4	40.2
Оплата дополнительных занятий по договору с образовательной организацией	172.2	201.3	11.4	25.5	27.7
Оплата дополнительных занятий по договору с частным лицом (репетитором, тренером и т.п.)	84.6	115.5	16.8	17.8	11.9
Покупка учебников, методических материалов, книг, канцелярских товаров, игр для дополнительных занятий	1.3	1.5	0.0	0.3	0.1
Покупка материалов и (или) оборудования для дополнительных занятий	1.5	2.1	0.0	1.1	0.1
Покупка предметов, одежды и обуви для занятий спортом	14.4	20.9	0.0	0.7	0.3
Спонсорские взносы, подарки преподавателям и т.п.	0.8	1.1	0.0	0.0	0.1
Подготовка к поступлению в образовательную организацию	46.3	65.5	4.7	6.9	0.3
Плата за подготовительные курсы и занятия	5.6	6.5	2.0	6.6	0.1
Оплата репетиторов	40.5	58.9	2.7	0.3	0.1
Покупка учебников, методических материалов, книг	0.0	0.0	0.0	0.0	0.0
Вступительные (спонсорские) взносы, затраты на оформление, подарки преподавателям	0.2	0.1	0.0	0.0	0.0

* По материалам выборочных обследований бюджетов домашних хозяйств, имеющих в своем составе детей в возрасте 6 лет и старше, обучающихся в образовательных организациях, реализующих общеобразовательные и профессиональные программы.

2.2.7. Структура расходов домашних хозяйств, связанных с получением образования, по видам расходов* (проценты)

	Все домашние хозяйства, имеющие в своем составе обучающихся	В том числе			
		в общеобразовательных организациях	в профессиональных образовательных организациях (программы подготовки квалифицированных рабочих, служащих)	в профессиональных образовательных организациях (программы подготовки специалистов среднего звена)	в организациях высшего образования (программы бакалавриата, специалитета, магистратуры)
2005					
Всего	100	100	100	100	100
Основное образование	88.7	70.3	90.1	96.6	96.6
Оплата по основному договору	55.2	5.2	33.2	70.2	78.7
Покупка учебников, методических и справочных материалов, обучающих программ, канцелярских товаров и др.	11.7	26.5	18.3	7.0	4.9
Плата за группу продленного дня	0.3	0.7	–	–	–
Покупка школьной формы, форменной или рабочей одежды	3.7	11.0	4.3	1.2	0.4
Оплата за передачу зачетов и экзаменов, дополнительные занятия по основной учебной программе и т.п.	2.0	1.7	6.4	1.7	2.1
Плата за покупку материалов и (или) оборудования для образовательной организации	0.7	2.0	1.6	0.3	0.2
Транспортные расходы (организованный транспорт)	1.0	0.6	4.4	1.8	1.0
Питание (организованное)	3.1	8.2	4.6	2.0	0.7
Плата за уборку, ремонт и охрану образовательной организации	2.8	8.6	2.0	1.1	0.2
Плата за общежитие, наем жилья	4.5	0.2	8.1	9.0	6.0
Спонсорские взносы, подарки преподавателям и т.п.	3.5	5.7	7.1	2.3	2.6
Дополнительные занятия	7.5	19.2	5.0	2.2	2.6
Оплата дополнительных занятий по договору с образовательной организацией	3.4	9.0	3.3	1.0	1.0
Оплата дополнительных занятий по договору с частным лицом (репетитором, тренером и т.п.)	3.1	8.3	1.5	1.1	0.9
Покупка учебников, методических материалов, книг, канцелярских товаров, игр для дополнительных занятий	0.1	0.2	0.0	0.0	0.0
Покупка материалов и (или) оборудования для дополнительных занятий	0.4	0.9	0.1	0.0	0.2
Покупка предметов, одежды и обуви для занятий спортом	0.4	0.6	0.1	0.1	0.4
Спонсорские взносы, подарки преподавателям и т.п.	0.1	0.3	0.0	0.0	0.0
Подготовка к поступлению в образовательную организацию	3.8	10.5	4.9	1.3	0.8
Плата за подготовительные курсы и занятия	1.6	4.7	1.0	1.0	0.1
Оплата репетиторов	1.8	5.5	0.5	0.2	0.3
Покупка учебников, методических материалов, книг	0.0	0.1	0.0	0.0	0.0
Вступительные (спонсорские) взносы, затраты на оформление, подарки преподавателям	0.3	0.2	3.4	0.1	0.4

(окончание)

	Все домашние хозяйства, имеющие в своем составе обучающихся	В том числе			
		в общеобразовательных организациях	в профессиональных образовательных организациях (программы подготовки квалифицированных рабочих, служащих)	в профессиональных образовательных организациях (программы подготовки специалистов среднего звена)	в организациях высшего образования (программы бакалавриата, специалитета, магистратуры)
2013					
Всего	100	100	100	100	100
Основное образование	75.0	59.4	87.0	94.7	98.3
Оплата по основному договору	39.4	9.4	34.2	59.8	80.7
Покупка учебников, методических и справочных материалов, обучающих программ, канцелярских товаров и др.	10.9	16.8	26.2	7.8	3.7
Плата за группу продленного дня	0.3	0.5	–	–	–
Покупка школьной формы, форменной или рабочей одежды	5.2	9.4	2.8	0.5	0.1
Оплата за передачу зачетов и экзаменов, дополнительные занятия по основной учебной программе и т.п.	1.6	1.3	0.8	3.3	2.0
Плата за покупку материалов и (или) оборудования для образовательной организации	0.3	0.4	0.8	0.1	0.1
Транспортные расходы (организованный транспорт)	0.2	0.1	2.4	0.7	0.3
Питание (организованное)	5.9	10.7	2.1	0.9	0.2
Плата за уборку, ремонт и охрану образовательной организации	2.9	5.2	1.4	1.0	0.1
Плата за общежитие, наем жилья	4.7	0.1	11.5	18.0	9.5
Спонсорские взносы, подарки преподавателям и т.п.	3.6	5.6	4.8	2.6	1.6
Дополнительные занятия	21.4	34.1	11.1	4.6	1.7
Оплата дополнительных занятий по договору с образовательным учреждением	13.4	20.1	4.5	2.6	1.2
Оплата дополнительных занятий по договору с частным лицом (репетитором, тренером и т.п.)	6.6	11.5	6.6	1.8	0.5
Покупка учебников, методических материалов, книг, канцелярских товаров, игр для дополнительных занятий	0.1	0.1	0.0	0.0	0.0
Покупка материалов и (или) оборудования для дополнительных занятий	0.1	0.2	0.0	0.1	0.0
Покупка предметов, одежды и обуви для занятий спортом	1.1	2.1	0.0	0.1	0.0
Спонсорские взносы, подарки преподавателям и т.п.	0.1	0.1	0.0	0.0	0.0
Подготовка к поступлению в образовательную организацию	3.6	6.5	1.9	0.7	0.0
Плата за подготовительные курсы и занятия	0.4	0.6	0.8	0.7	0.0
Оплата репетиторов	3.2	5.9	1.1	0.0	0.0
Покупка учебников, методических материалов, книг	0.0	0.0	0.0	0.0	0.0
Вступительные (спонсорские) взносы, затраты на оформление, подарки преподавателям	0.0	0.0	0.0	0.0	0.0

* По материалам выборочных обследований бюджетов домашних хозяйств, имеющих в своем составе детей в возрасте 6 лет и старше, обучающихся в образовательных организациях, реализующих общеобразовательные и профессиональные программы.

2.2.8. Структура расходов домашних хозяйств, связанных с получением образования, по типам образовательных организаций* (проценты)

	Все домашние хозяйства, имеющие в своем составе обучающихся	В том числе			
		в общеобразовательных организациях	в профессиональных образовательных организациях (программы подготовки квалифицированных рабочих, служащих)	в профессиональных образовательных организациях (программы подготовки специалистов среднего звена)	в организациях высшего образования (программы бакалавриата, специалитета, магистратуры)
2005					
Всего	100	29.9	1.2	11.9	57.0
Основное образование	100	23.7	1.2	13.0	62.1
Оплата по основному договору	100	2.8	0.7	15.2	81.3
Покупка учебников, методических и справочных материалов, обучающих программ, канцелярских товаров и др.	100	67.4	1.8	7.2	23.7
Плата за группу продленного дня	100	100.0	–	–	–
Покупка школьной формы, форменной или рабочей одежды	100	88.7	1.4	4.0	5.9
Оплата за пересдачу зачетов и экзаменов, дополнительные занятия по основной учебной программе и т.п.	100	25.3	3.8	10.2	60.7
Плата за покупку материалов и (или) оборудования для образовательной организации	100	79.6	2.5	4.9	13.1
Транспортные расходы (организованный транспорт)	100	17.7	4.9	20.8	56.6
Питание (организованное)	100	78.2	1.7	7.5	12.7
Плата за уборку, ремонт и охрану образовательной организации	100	91.5	0.8	4.5	3.2
Плата за общежитие, наем жилья	100	1.6	2.1	23.2	73.1
Спонсорские взносы, подарки преподавателям и т.п.	100	48.2	2.3	7.8	41.6
Дополнительные занятия	100	76.0	0.8	3.5	19.7
Оплата дополнительных занятий по договору с образовательным учреждением	100	78.1	1.1	3.6	17.1
Оплата дополнительных занятий по договору с частным лицом (репетитором, тренером и т.п.)	100	79.3	0.6	4.1	16.1
Покупка учебников, методических материалов, книг, канцелярских товаров, игр для дополнительных занятий	100	84.5	0.1	2.0	13.5
Покупка материалов и (или) оборудования для дополнительных занятий	100	71.2	0.3	0.1	28.4
Покупка предметов, одежды и обуви для занятий спортом	100	38.8	0.2	1.6	59.4
Спонсорские взносы, подарки преподавателям и т.п.	100	73.8	0.1	0.8	25.4
Подготовка к поступлению в образовательную организацию	100	82.9	1.5	4.0	11.7
Плата за подготовительные курсы и занятия	100	87.7	0.7	7.3	4.2
Оплата репетиторов	100	89.9	0.3	1.3	8.4
Покупка учебников, методических материалов, книг	100	96.8	0.2	0.3	2.8
Вступительные (спонсорские) взносы, затраты на оформление, подарки преподавателям	100	16.6	12.3	2.5	68.6

(окончание)

	Все домашние хозяйства, имеющие в своем составе обучающихся	В том числе			
		в общеобразовательных организациях	в профессиональных образовательных организациях (программы подготовки квалифицированных рабочих, служащих)	в профессиональных образовательных организациях (программы подготовки специалистов среднего звена)	в организациях высшего образования (программы бакалавриата, специалитета, магистратуры)
2013					
Всего	100	55.7	0.3	5.4	38.6
Основное образование	100	42.5	0.4	7.0	50.1
Оплата по основному договору	100	12.8	0.3	8.5	78.4
Покупка учебников, методических и справочных материалов, обучающих программ, канцелярских товаров и др.	100	82.3	0.8	4.0	12.9
Плата за группу продленного дня	100	100.0	–	–	–
Покупка школьной формы, форменной или рабочей одежды	100	98.2	0.2	0.6	1.0
Оплата за передачу зачетов и экзаменов, дополнительные занятия по основной учебной программе и т.п.	100	42.0	0.2	11.3	46.5
Плата за покупку материалов и (или) оборудования для образовательной организации	100	75.8	1.1	1.5	21.6
Транспортные расходы (организованный транспорт)	100	28.2	3.4	18.0	50.4
Питание (организованное)	100	97.7	0.1	0.8	1.4
Плата за уборку, ремонт и охрану образовательной организации	100	96.1	0.2	2.0	1.7
Плата за общежитие, наем жилья	100	1.4	0.8	21.2	76.6
Спонсорские взносы, подарки преподавателям и т.п.	100	80.4	0.4	3.8	15.4
Дополнительные занятия	100	95.0	0.2	1.3	3.5
Оплата дополнительных занятий по договору с образовательной организацией	100	94.6	0.1	1.3	4.0
Оплата дополнительных занятий по договору с частным лицом (репетитором, тренером и т.п.)	100	95.1	0.3	1.6	3.0
Покупка учебников, методических материалов, книг, канцелярских товаров, игр для дополнительных занятий	100	96.4	0.0	2.0	1.6
Покупка материалов и (или) оборудования для дополнительных занятий	100	93.9	0.0	5.3	0.8
Покупка предметов, одежды и обуви для занятий спортом	100	99.3	0.0	0.3	0.4
Спонсорские взносы, подарки преподавателям и т.п.	100	97.7	0.0	0.1	2.2
Подготовка к поступлению в образовательную организацию	100	98.6	0.2	1.1	0.1
Плата за подготовительные курсы и занятия	100	89.2	0.7	9.8	0.3
Оплата репетиторов	100	99.8	0.1	0.0	0.1
Покупка учебников, методических материалов, книг	100	76.6	0.0	0.0	23.4
Вступительные (спонсорские) взносы, затраты на оформление, подарки преподавателям	100	100.0	0.0	0.0	0.0

* По материалам выборочных обследований бюджетов домашних хозяйств, имеющих в своем составе детей в возрасте 6 лет и старше, обучающихся в образовательных организациях, реализующих общеобразовательные и профессиональные программы.

Методологические комментарии

Объем платных услуг населению в системе образования представляет собой денежный эквивалент оказанных населению услуг по содержанию детей в дошкольных образовательных организациях, обучению на платной основе в образовательных организациях всех форм собственности, на платных курсах, в секциях, кружках, студиях, находящихся при общеобразовательных организациях, услуг частных репетиторов, услуг лагерей дневного пребывания при образовательных организациях и других услуг, отнесенных в соответствии с Общероссийским классификатором услуг населению (ОКУН) к подгруппе 11 «Услуги в системе образования». Этот показатель формируется на основании данных форм федерального статистического наблюдения и оценки ненаблюдаемой деятельности на рынке услуг (до 2012 г. включительно – по методике, утвержденной постановлением Госкомстата России от 25 февраля 2000 г. № 5, за 2013 г. – по методологии, утвержденной приказом Росстата от 26 июня 2013 г. № 234).

Темпы роста (снижения) объема платных услуг населению в системе образования в сопоставимых ценах показывают изменение объемов этих услуг в текущем году по сравнению с базисным при исключении влияния динамики цен.

Обследование бюджетов домашних хозяйств проводится органами государственной статистики во всех субъектах Российской Федерации по выборочному методу, охватывает 47,8 тыс. домашних хозяйств и строится на принципе их добровольного участия. Программа обследования основывается на ведении в домохозяйстве дневниковых записей о текущих расходах и опросе (интервьюировании) членов домохозяйства по окончании учетного периода обследования, охватывающего квартал.

С 2001 г. сбор и обработка статистической информации, характеризующей уровень и структуру потребительских расходов населения, при проведении бюджетного обследования производится с использованием Классификатора индивидуального потребления по целям (КИПЦ-ДХ). Классификатор разработан Росстатом на основе Международной статистической классификации

индивидуального потребления по целям – Classification of Individual Consumption by Purpose (COICOP), которая является одной из функциональных классификаций СНС и служит средством стандартного группирования затрат домашних хозяйств на личное потребление.

Домашнее хозяйство (домохозяйство) представляет собой совокупность лиц, проживающих в одном жилом помещении или его части, как связанных, так и не связанных отношениями родства, совместно обеспечивающих себя всем необходимым для жизни, полностью или частично объединяя и расходуя свои средства. Домохозяйство может состоять из одного человека, проживающего самостоятельно.

Потребительские расходы домашних хозяйств являются частью денежных расходов, которые направляются на приобретение потребительских товаров и услуг. В их составе не учитываются расходы на покупку произведений искусства, антиквариата и ювелирных изделий, приобретаемых в качестве капиталовложений, оплату материалов и работ по строительству и капитальному ремонту жилых или подсобных помещений, являющиеся инвестициями.

Расходы домашних хозяйств на оплату услуг образования включают расходы: на дошкольное и начальное образование (плата за обучение в начальных школах, подготовительных группах детских садов и школ и т.п.); среднее общее образование (плата за обучение в средних школах, гимназиях, лицеях и других средних учебных заведениях, в том числе плата за услуги уборщиц, посещение группы продленного дня (без питания), охрану и т.п.), включая внешкольное среднее образование для молодежи и взрослых; среднее профессиональное образование (плата за обучение); высшее образование (плата за обучение), а также расходы на образование, не определенные по уровню (плата за получение образовательных услуг в области профессионально-технического обучения, не требующего предшествующего специального образования, а также на других направлениях обучения: компьютерные курсы, курсы иностранного языка, бухгалтерского учета и т.п.).

2.3. СРЕДСТВА ОБРАЗОВАТЕЛЬНЫХ ОРГАНИЗАЦИЙ

2.3.1. Объем средств дошкольных образовательных организаций (миллионы рублей)

	2009	2010	2011	2012	2013
Всего					
Объем средств – всего	327851.5	338043.9	411416.6	480342.1	557518.7
Бюджетные средства	277949.1	293930.0	362071.8	424905.1	492821.0
В том числе бюджетов:					
федерального	7957.3	6208.8	7668.4	6294.1	15464.1
субъектов Российской Федерации	56894.7	65580.1	84310.5	115665.5	104576.9
местных	213097.2	222141.1	270092.9	302945.6	372780.0
Внебюджетные средства	49902.3	44113.9	49344.8	55437.0	64697.8
В том числе:					
организаций	4597.6	4806.8	5321.2	5766.7	5560.5
населения	43592.1	37323.0	41663.3	47493.5	56498.5
из них родительская плата	41844.6	35437.9	39532.1	44958.3	53690.7
внебюджетных фондов	388.6	387.5	452.4	525.9	544.0
иностранных источников	1.0	1.6	0.1	2.1	3.7
другие	1323.0	1595.0	1907.8	1648.8	2091.0
Города и поселки городского типа					
Объем средств – всего	274536.0	281079.2	343120.8	400004.7	454704.7
Бюджетные средства	230264.4	242610.2	300389.1	351204.5	398278.6
В том числе бюджетов:					
федерального	6164.4	4774.1	6005.9	4494.2	12108.5
субъектов Российской Федерации	52566.1	60893.3	77151.4	106728.3	90968.8
местных	171533.9	176942.9	217231.8	239981.9	295201.3
Внебюджетные средства	44271.6	38468.9	42731.6	48800.3	56426.1
В том числе:					
организаций	3948.3	4396.7	4817.3	5356.9	5110.6
населения	38732.7	32228.1	35726.6	41429.0	48870.7
из них родительская плата	37057.8	30409.9	33725.8	38983.8	46142.0
внебюджетных фондов	357.3	330.1	409.1	479.9	499.1
иностранных источников	0.9	1.5	0.1	1.7	3.4
другие	1232.3	1512.5	1778.6	1532.7	1942.3
Сельская местность					
Объем средств – всего	53315.5	56964.8	68295.8	80337.4	102814.1
Бюджетные средства	47684.8	51319.8	61682.6	73700.7	94542.4
В том числе бюджетов:					
федерального	1792.9	1434.7	1662.5	1799.9	3355.6
субъектов Российской Федерации	4328.6	4686.8	7159.1	8937.1	13608.1
местных	41563.3	45198.3	52861.0	62963.7	77578.7
Внебюджетные средства	5630.7	5645.0	6613.2	6636.7	8271.6
В том числе:					
организаций	649.3	410.2	503.9	409.8	449.8
населения	4859.3	5094.9	5936.8	6064.5	7627.8
из них родительская плата	4786.8	5028.0	5806.3	5974.5	7548.8
внебюджетных фондов	31.3	57.4	43.3	46.0	44.9
иностранных источников	0.1	0.1	–	0.3	0.3
другие	90.7	82.4	129.2	116.1	148.7

2.3.2. Структура средств дошкольных образовательных организаций по источникам финансирования

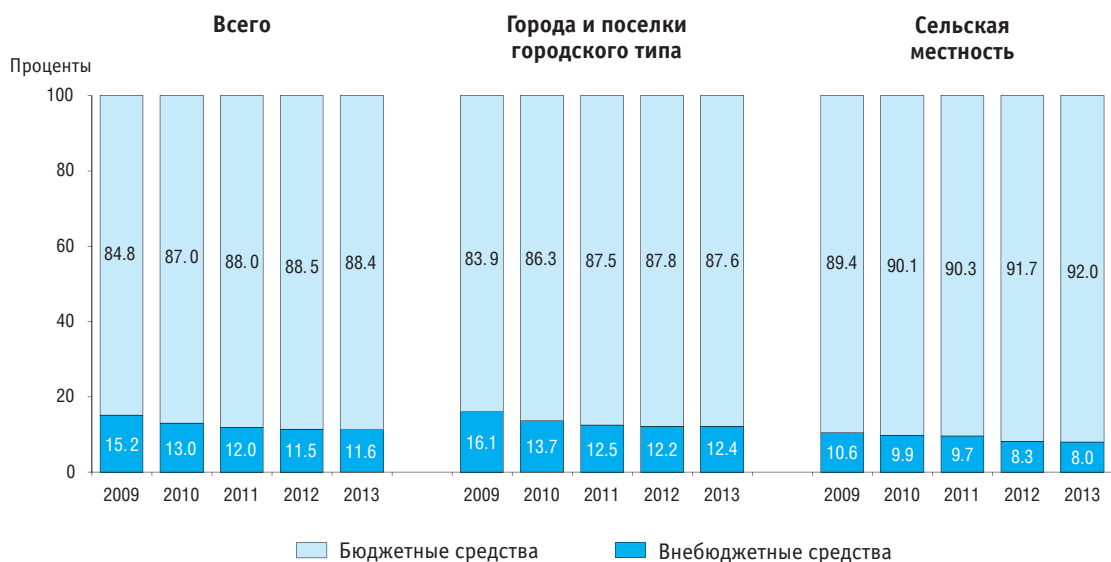

2.3.3. Структура бюджетных и внебюджетных средств дошкольных образовательных организаций по источникам финансирования

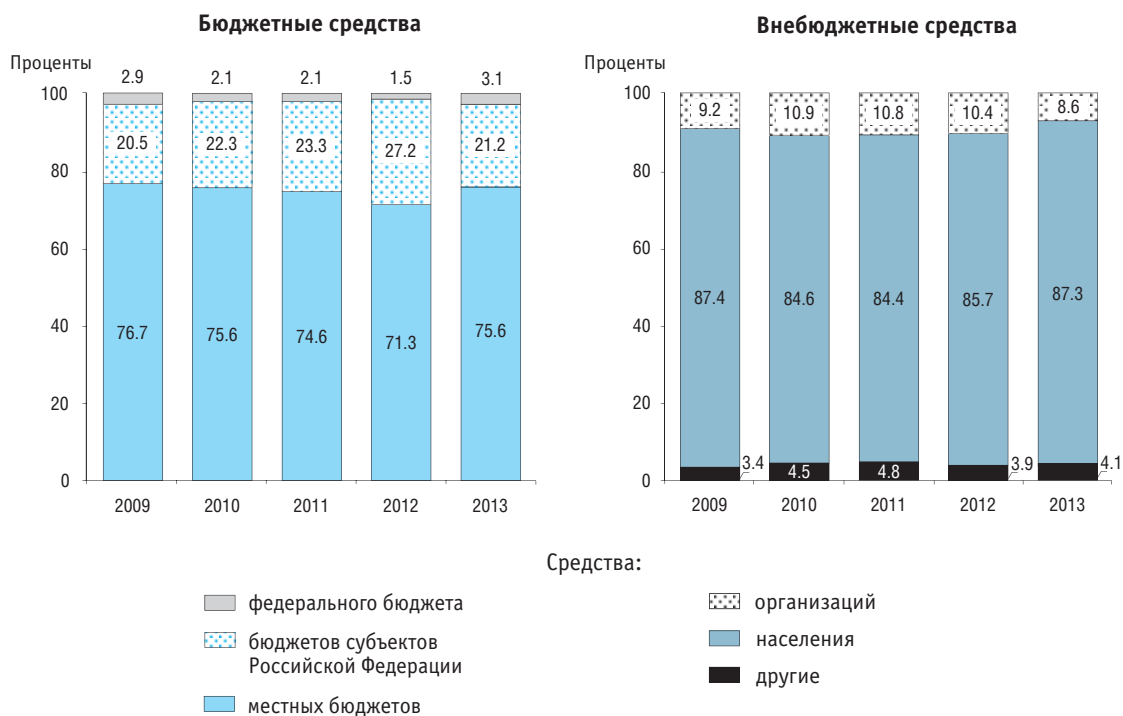

2.3.4. Расходы дошкольных образовательных организаций (миллионы рублей)

	2009	2010	2011	2012	2013
Всего					
Расходы – всего	315709.6	331661.9	397352.9	463417.2	540412.4
Оплата труда	163686.6	166247.6	187412.8	232970.9	283699.6
Начисления на оплату труда	40889.2	42290.2	61359.8	68807.2	82322.2
Питание	47438.2	47657.8	53787.2	59270.8	62998.3
Услуги связи	536.6	522.7	723.1	937.9	1171.5
Транспортные услуги	593.6	638.2	659.6	525.1	472.0
Коммунальные услуги	26641.9	30115.3	33347.5	33861.5	36820.5
Арендная плата за пользование имуществом	235.6	308.8	430.4	502.7	1382.3
Услуги по содержанию имущества	11754.1	16299.1	21566.5	26772.4	28699.6
Прочие затраты	23933.7	27582.2	38065.8	39768.7	42846.5
Инвестиции	1507.9	2140.9	4868.7	8867.4	17353.3
Города и поселки городского типа					
Расходы – всего	262527.5	275840.0	331025.2	385543.1	441553.9
Оплата труда	136420.7	138164.2	155857.8	194267.5	231908.1
Начисления на оплату труда	33958.7	35063.0	50846.4	57222.5	67151.6
Питание	40450.1	40590.1	45582.5	50152.8	52580.1
Услуги связи	440.6	418.1	587.6	762.1	936.6
Транспортные услуги	485.5	512.1	529.1	394.8	322.4
Коммунальные услуги	20955.2	23955.0	26457.8	26665.1	28990.9
Арендная плата за пользование имуществом	185.2	247.4	368.7	445.0	1293.2
Услуги по содержанию имущества	9825.8	13873.4	18408.3	22434.7	23165.1
Прочие затраты	19805.7	23016.7	32386.9	33198.7	35205.9
Инвестиции	1219.7	1654.6	4123.3	7277.8	14511.5
Сельская местность					
Расходы – всего	53182.2	55821.9	66327.7	77874.2	98858.5
Оплата труда	27265.9	28083.4	31554.9	38703.4	51791.4
Начисления на оплату труда	6930.5	7227.2	10513.4	11584.8	15170.7
Питание	6988.1	7067.7	8204.7	9118.0	10418.2
Услуги связи	96.1	104.6	135.5	175.8	234.9
Транспортные услуги	108.1	126.1	130.6	130.3	149.5
Коммунальные услуги	5686.7	6160.3	6889.7	7196.5	7829.5
Арендная плата за пользование имуществом	50.4	61.5	61.7	57.7	89.1
Услуги по содержанию имущества	1928.3	2425.7	3158.1	4337.8	5534.5
Прочие затраты	4128.1	4565.5	5678.9	6570.0	7640.6
Инвестиции	288.2	486.3	745.4	1589.6	2841.7

2.3.5. Объем средств общеобразовательных организаций: 2009–2011

(миллионы рублей)

	Всего	Государственные и муниципальные организации			Частные организации
	2011	2009	2010	2011	2011
Всего					
Объем средств – всего	809224.0	629188.7	630678.2	789976.6	19247.4
Текущее бюджетное финансирование	775852.8	613670.7	614461.0	769430.7	6422.1
Внебюджетные источники финансирования	33371.1	15518.0	16217.2	20545.9	12825.2
В том числе:					
остаток средств на начало года	...	622.1	746.2	961.8	...
доходы от реализации платных дополнительных образовательных услуг	...	4596.0	5474.1	8798.6	...
доходы от производственной деятельности	...	678.3	947.7	1030.9	...
благотворительные средства	...	1813.4	2021.2	2273.5	...
другие	...	7808.3	7028.1	7481.1	...
Города и поселки городского типа					
Объем средств – всего	534562.6	404550.0	408575.8	516623.3	17939.3
Текущее бюджетное финансирование	506919.3	392703.3	396103.8	501244.1	5675.2
Внебюджетные источники финансирования	27643.3	11846.8	12472.0	15379.2	12264.1
В том числе:					
остаток средств на начало года	...	513.9	625.3	819.6	...
доходы от реализации платных дополнительных образовательных услуг	...	4173.8	5148.8	7440.3	...
доходы от производственной деятельности	...	471.3	706.0	796.4	...
благотворительные средства	...	1446.5	1365.9	1568.1	...
другие	...	5241.3	4626.0	4754.8	...
Сельская местность					
Объем средств – всего	274661.4	224638.6	222102.4	273353.3	1308.0
Текущее бюджетное финансирование	268933.6	220967.4	218357.1	268186.6	747.0
Внебюджетные источники финансирования	5727.8	3671.2	3745.2	5166.7	561.1
В том числе:					
остаток средств на начало года	...	108.2	120.9	142.2	...
доходы от реализации платных дополнительных образовательных услуг	...	422.2	325.3	1358.3	...
доходы от производственной деятельности	...	207.0	241.7	234.5	...
благотворительные средства	...	366.9	655.3	705.5	...
другие	...	2567.0	2402.0	2726.4	...

2.3.6. Объем средств общеобразовательных организаций: 2012–2013 (миллионы рублей)

	Всего		Государственные и муниципальные организации		Частные организации	
	2012	2013	2012	2013	2012	2013
Всего						
Объем средств – всего	944208.9	1093717.4	927953.3	1076080.5	16255.6	17636.9
Бюджетные средства	909660.1	1053188.1	905980.9	1049493.2	3679.2	3694.9
В том числе бюджетов:						
федерального	46929.8	41613.1	46787.4	41481.0	142.4	132.1
субъектов Российской Федерации	699265.8	841220.2	696063.4	838173.9	3202.4	3046.3
местных	163464.5	170354.8	163130.0	169838.3	334.5	516.5
Внебюджетные средства	34548.8	40529.3	21972.5	26587.3	12576.4	13942.0
В том числе:						
организаций	7345.9	7431.2	3572.1	4104.8	3773.8	3326.3
населения	25531.0	31281.4	17223.3	21143.5	8307.8	10138.0
внебюджетных фондов	1658.2	1795.5	1173.7	1332.8	484.5	462.7
иностранных источников	13.6	21.2	3.4	6.3	10.3	15.0
Города и поселки городского типа						
Объем средств – всего	627072.1	728199.3	611890.9	712056.1	15181.2	16143.2
Бюджетные средства	597571.2	693639.8	594164.0	690279.5	3407.2	3360.3
В том числе бюджетов:						
федерального	30002.1	26663.2	29861.1	26551.3	141.0	111.9
субъектов Российской Федерации	474050.8	571455.3	471095.7	568707.7	2955.1	2747.6
местных	93518.2	95521.3	93207.1	95020.5	311.1	500.8
Внебюджетные средства	29500.9	34559.4	17727.0	21776.6	11774.0	12782.8
В том числе:						
организаций	6430.9	6627.8	2961.8	3472.5	3469.1	3155.3
населения	21884.8	26632.5	14045.4	17375.4	7839.4	9257.1
внебюджетных фондов	1171.8	1278.3	716.5	922.8	455.3	355.5
иностранных источников	13.5	20.9	3.3	5.9	10.3	15.0
Сельская местность						
Объем средств – всего	317136.8	365518.1	316062.4	364024.4	1074.4	1493.7
Бюджетные средства	312088.9	359548.3	311816.9	359213.7	272.0	334.5
В том числе бюджетов:						
федерального	16927.7	14949.9	16926.3	14929.7	1.4	20.2
субъектов Российской Федерации	225214.9	269764.9	224967.6	269466.2	247.3	298.7
местных	69946.3	74833.5	69922.9	74817.8	23.4	15.7
Внебюджетные средства	5047.9	5969.9	4245.5	4810.7	802.4	1159.2
В том числе:						
организаций	915.0	803.4	610.3	632.4	304.7	171.0
населения	3646.3	4649.0	3177.9	3768.1	468.4	880.9
внебюджетных фондов	486.5	517.2	457.2	410.0	29.2	107.2
иностранных источников	0.1	0.3	0.1	0.3	–	–

2.3.7. Структура средств общеобразовательных организаций по источникам финансирования

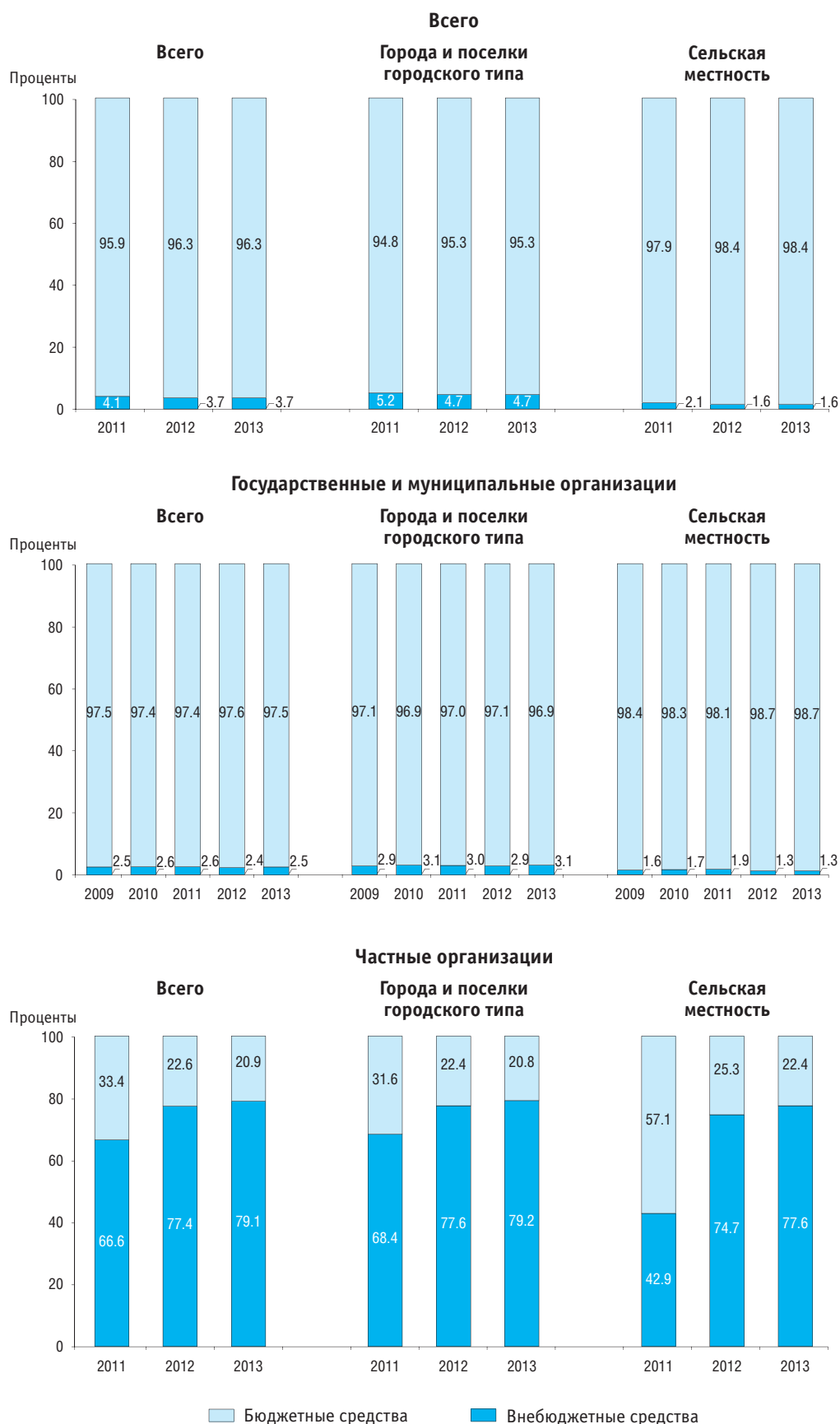

2.3.8. Структура бюджетных и внебюджетных средств общеобразовательных организаций по источникам финансирования

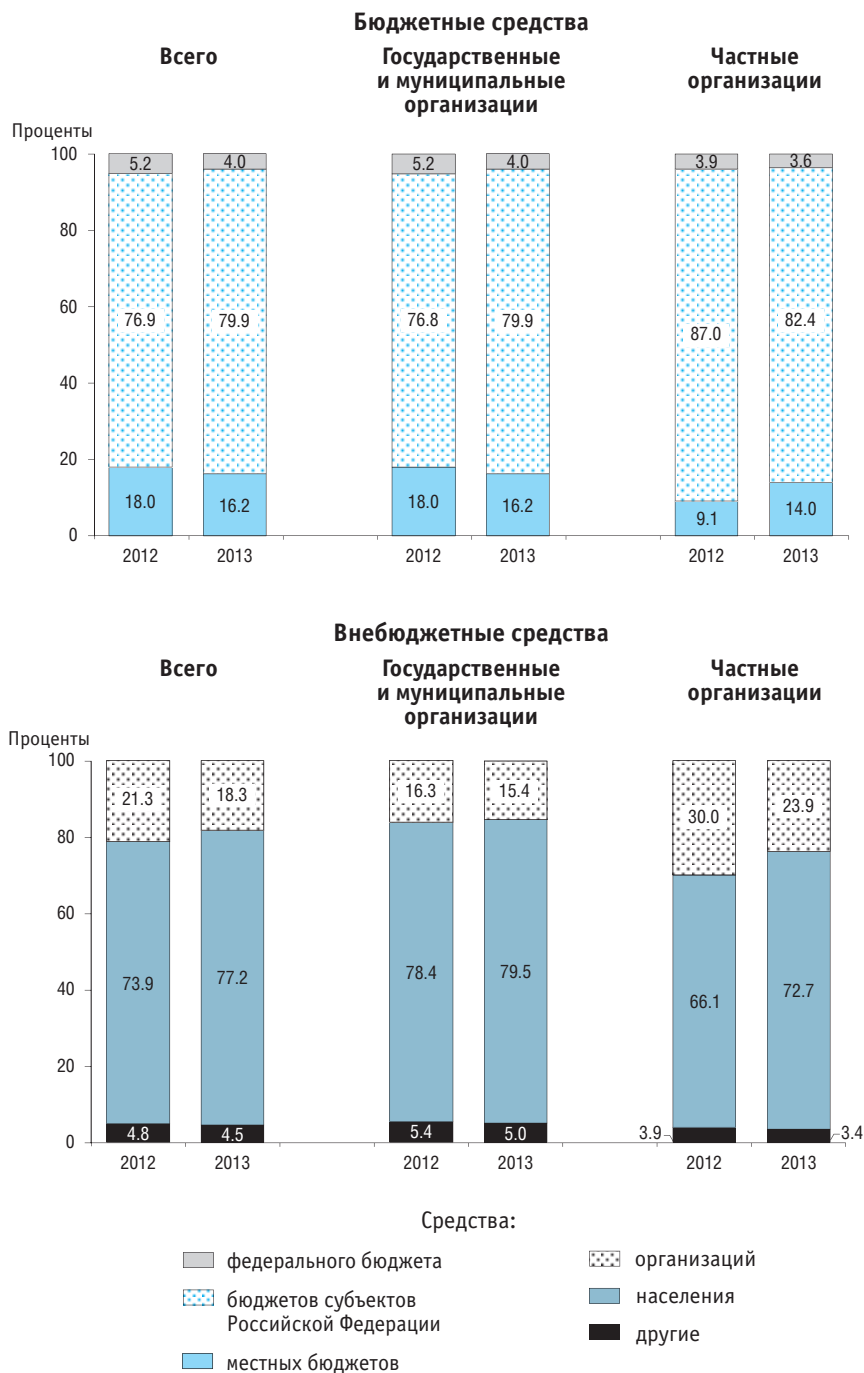

2.3.9. Расходы государственных и муниципальных общеобразовательных организаций

	Всего		Города и поселки городского типа		Сельская местность	
	2009	2010	2009	2010	2009	2010
Миллионы рублей						
Расходы – всего	579863.4	579795.5	376109.1	378048.4	203754.3	201747.2
Оплата труда и начисления на оплату труда	454092.3	444416.7	292410.4	288222.8	161681.8	156193.9
Приобретение услуг	104342.7	113316.4	69929.5	75085.2	34413.2	38231.2
Социальное обеспечение	5291.3	6612.9	3208.1	4160.1	2083.2	2452.8
Прочие расходы	16137.1	15449.6	10561.1	10580.2	5576.1	4869.4
Проценты						
Расходы – всего	100	100	100	100	100	100
Оплата труда и начисления на оплату труда	78.3	76.7	77.7	76.2	79.4	77.4
Приобретение услуг	18.0	19.5	18.6	19.9	16.9	19.0
Социальное обеспечение	0.9	1.1	0.9	1.1	1.0	1.2
Прочие расходы	2.8	2.7	2.8	2.8	2.7	2.4

2.3.10. Расходы общеобразовательных организаций

	Всего			Государственные и муниципальные организации			Частные организации		
	2011	2012	2013	2011	2012	2013	2011	2012	2013
Миллионы рублей									
Всего									
Расходы – всего	721471.9	848082.2	1011737.0	703605.5	832706.3	994736.0	17866.4	15375.9	17001.0
Оплата труда и начисления на оплату труда	557638.1	665152.7	819063.6	547361.4	656326.1	808759.7	10276.7	8826.6	10303.8
Приобретение работ, услуг*	141382.6	158931.2	165114.6	135266.9	154033.7	160201.0	6115.7	4897.5	4913.6
Социальное обеспечение	5612.1	5435.4	5858.3	...	5321.4	5729.9	...	114.0	128.4
Прочие расходы	16839.0	18562.9	21700.6	20977.2**	17025.2	20045.3	1473.9**	1537.7	1655.3
Города и поселки городского типа									
Расходы – всего	481279.8	566384.9	681695.1	464168.8	552000.6	666132.2	17111.0	14384.3	15563.0
Оплата труда и начисления на оплату труда	369420.1	443921.4	550927.5	359557.3	435656.2	541469.1	9862.8	8265.2	9458.4
Приобретение работ, услуг*	95933.6	105375.4	111062.8	90051.7	100762.0	106602.8	5881.8	4613.5	4460.0
Социальное обеспечение	3554.7	3579.7	3822.3	...	3469.1	3702.0	...	110.6	120.4
Прочие расходы	12371.4	13508.4	15882.5	14559.8**	12113.4	14358.3	1366.3**	1395.1	1524.2
Сельская местность									
Расходы – всего	240192.1	281697.3	330041.9	239436.7	280705.7	328603.8	755.4	991.6	1438.1
Оплата труда и начисления на оплату труда	188218.1	221231.4	268136.0	187804.1	220669.9	267290.6	413.9	561.5	845.4
Приобретение работ, услуг*	45449.0	53555.8	54051.8	45215.1	53271.7	53598.2	233.9	284.1	453.6
Социальное обеспечение	2057.4	1855.7	2036.0	...	1852.3	2027.9	...	3.4	8.0
Прочие расходы	4467.6	5054.5	5818.1	6417.4**	4911.8	5687.1	107.6**	142.7	131.1
Проценты									
Всего									
Расходы – всего	100	100	100	100	100	100	100	100	100
Оплата труда и начисления на оплату труда	77.3	78.4	81.0	77.8	78.8	81.3	57.5	57.4	60.6
Приобретение работ, услуг*	19.6	18.7	16.3	19.2	18.5	16.1	34.2	31.9	28.9
Социальное обеспечение	0.8	0.6	0.6	...	0.6	0.6	...	0.7	0.8
Прочие расходы	2.3	2.2	2.1	3.0**	2.0	2.0	8.2**	10.0	9.7
Города и поселки городского типа									
Расходы – всего	100	100	100	100	100	100	100	100	100
Оплата труда и начисления на оплату труда	76.8	78.4	80.8	77.5	78.9	81.3	57.6	57.5	60.8
Приобретение работ, услуг*	19.9	18.6	16.3	19.4	18.3	16.0	34.4	32.1	28.7
Социальное обеспечение	0.7	0.6	0.6	...	0.6	0.6	...	0.8	0.8
Прочие расходы	2.6	2.4	2.3	3.1**	2.2	2.2	8.0**	9.7	9.8
Сельская местность									
Расходы – всего	100	100	100	100	100	100	100	100	100
Оплата труда и начисления на оплату труда	78.4	78.5	81.2	78.4	78.6	81.3	54.8	56.6	58.8
Приобретение работ, услуг*	18.9	19.0	16.4	18.9	19.0	16.3	31.0	28.6	31.5
Социальное обеспечение	0.9	0.7	0.6	...	0.7	0.6	...	0.3	0.6
Прочие расходы	1.9	1.8	1.8	2.7**	1.7	1.7	14.2**	14.4	9.1

* В 2011 г. – приобретение услуг.

** Включая расходы на социальное обеспечение.

2.3.11. Расходы государственных и муниципальных общеобразовательных организаций по источникам финансирования

	2009		2010	
	Миллионы рублей	Проценты	Миллионы рублей	Проценты
Бюджетные расходы	570078.5	100	571207.4	100
Оплата труда и начисления на оплату труда	449984.9	78.9	440500.9	77.1
Приобретение услуг	101033.5	17.7	110132.8	19.3
Социальное обеспечение	5163.4	0.9	6381.9	1.1
Прочие расходы	13896.7	2.4	14191.8	2.5
Расходы, осуществленные за счет внебюджетных источников финансирования	9784.9	100	8588.1	100
Оплата труда и начисления на оплату труда	4107.3	42.0	3915.8	45.6
Приобретение услуг	3309.3	33.8	3183.6	37.1
Социальное обеспечение	127.9	1.3	231.0	2.7
Прочие расходы	2240.5	22.9	1257.8	14.6

2.3.12. Расходы общеобразовательных организаций по источникам финансирования

	Всего			Государственные и муниципальные организации			Частные организации		
	2011	2012	2013	2011	2012	2013	2011	2012	2013
Миллионы рублей									
Бюджетные расходы	699871.3	825041.2	984110.0	694365.9	821355.5	980463.9	5505.4	3685.7	3646.1
Оплата труда и начисления на оплату труда	546338.8	652892.9	804598.2	542636.3	650384.5	801303.7	3702.5	2508.4	3294.5
Приобретение работ, услуг*	133180.8	150252.2	154505.6	131609.3	149350.3	154329.0	1571.5	901.9	176.5
Социальное обеспечение	5304.7	5142.7	5531.2	...	5129.1	5516.0	...	13.6	15.1
Прочие расходы	15047.0	16753.3	19475.1	20120.3**	16491.6	19315.1	231.4**	261.8	160.0
Расходы, осуществленные за счет внебюджетных источников финансирования	21600.5	23041.0	27627.0	9239.6	11350.8	14272.1	12361.0	11690.2	13354.9
Оплата труда и начисления на оплату труда	11299.3	12259.8	14465.4	4725.0	5941.6	7456.0	6574.3	6318.2	7009.4
Приобретение работ, услуг*	8201.8	8679.0	10609.0	3657.6	4683.3	5872.0	4544.2	3995.6	4737.0
Социальное обеспечение	307.4	292.6	327.1	...	192.3	213.9	...	100.4	113.2
Прочие расходы	1792.0	1809.6	2225.5	856.9**	533.6	730.2	1242.5**	1276.0	1495.3
Проценты									
Бюджетные расходы	100	100	100	100	100	100	100	100	100
Оплата труда и начисления на оплату труда	78.1	79.1	81.8	78.1	79.2	81.7	67.3	68.1	90.4
Приобретение работ, услуг*	19.0	18.2	15.7	19.0	18.2	15.7	28.5	24.5	4.8
Социальное обеспечение	0.8	0.6	0.6	...	0.6	0.6	...	0.4	0.4
Прочие расходы	2.1	2.0	2.0	2.9**	2.0	2.0	4.2**	7.1	4.4
Расходы, осуществленные за счет внебюджетных источников финансирования	100	100	100	100	100	100	100	100	100
Оплата труда и начисления на оплату труда	52.3	53.2	52.4	51.1	52.3	52.2	53.2	54.0	52.5
Приобретение работ, услуг*	38.0	37.7	38.4	39.6	41.3	41.1	36.8	34.2	35.5
Социальное обеспечение	1.4	1.3	1.2	...	1.7	1.5	...	0.9	0.8
Прочие расходы	8.3	7.9	8.1	9.3**	4.7	5.1	10.1**	10.9	11.2

* В 2011 г. – приобретение услуг.

** Включая расходы на социальное обеспечение.

2.3.13. Средства образовательных организаций дополнительного образования, реализующих дополнительные общеобразовательные программы для детей* (проценты)

	2009	2010	2011	2012	2013
Объем средств – всего	100	100	100	100	100
Текущее бюджетное финансирование	97.0	90.0	94.0	92.9	92.2
Внебюджетные источники финансирования	3.0	10.0	6.0	7.1	7.8
В том числе:					
остаток средств на начало года	0.1	0.3	0.3	0.3	0.5
доходы от реализации платных дополнительных образовательных услуг	1.4	2.1	3.2	4.0	4.3
доходы от производственной деятельности	0.2	0.3	0.4	0.4	0.3
благотворительные средства	0.2	0.6	0.6	0.6	0.7
другие	1.0	6.7	1.5	1.8	1.9

* По данным Минобрнауки России.

2.3.14. Расходы образовательных организаций дополнительного образования, реализующих дополнительные общеобразовательные программы для детей* (проценты)

	2009	2010	2011	2012	2013
Бюджетные расходы	100	100	100	100	100
Оплата труда и начисления на оплату труда	84.6	80.9	79.5	78.5	79.2
Приобретение услуг	12.5	13.4	16.6	17.4	16.4
Социальное обеспечение	0.2	0.1	0.4	0.3	0.4
Прочие расходы	2.7	5.6	3.5	3.9	4.0
Расходы, осуществленные за счет внебюджетных источников финансирования	100	100	100	100	100
Оплата труда и начисления на оплату труда	86.2	70.0	42.9	47.6	46.8
Приобретение услуг	11.0	18.8	39.3	39.1	40.8
Социальное обеспечение	0.1	0.2	0.3	0.2	0.3
Прочие расходы	2.7	11.0	17.4	13.1	12.0

* По данным Минобрнауки России.

2.3.15. Объем средств профессиональных образовательных организаций, реализующих образовательные программы среднего профессионального образования – программы подготовки квалифицированных рабочих, служащих: 2009–2011

	Миллионы рублей			Проценты		
	2009	2010	2011	2009	2010	2011
Объем средств – всего	67234.9	60370.9	58886.8	100	100	100
Текущее бюджетное финансирование	61274.2	55010.4	53931.7	91.1	91.1	91.6
Внебюджетные источники финансирования	5960.7	5360.4	4955.1	8.9	8.9	8.4
В том числе:						
остаток средств на начало года	564.4	315.7	343.9	0.8	0.5	0.6
доходы от реализации платных дополнительных образовательных услуг	3121.0	3004.3	2738.8	4.6	5.0	4.7
доходы от производственной деятельности	1092.2	1065.8	1009.2	1.6	1.8	1.7
благотворительные средства	362.9	127.7	120.8	0.5	0.2	0.2
другие	820.2	847.0	742.4	1.2	1.4	1.3

2.3.16. Объем средств профессиональных образовательных организаций, реализующих образовательные программы среднего профессионального образования – программы подготовки квалифицированных рабочих, служащих: 2012–2013

	Миллионы рублей		Проценты	
	2012	2013	2012	2013
Объем средств – всего	61261.8	52138.6	100	100
Бюджетные средства	57389.5	49184.4	93.7	94.3
В том числе бюджетов:				
федерального	14399.2	15597.8	23.5	29.9
субъектов Российской Федерации	42479.7	33196.3	69.3	63.7
местных	510.6	390.2	0.8	0.7
Внебюджетные средства	3872.3	2954.2	6.3	5.7
В том числе:				
организаций	1562.9	1434.4	2.6	2.8
населения	1931.6	1215.1	3.2	2.3
внебюджетных фондов	377.8	304.7	0.6	0.6
иностранных источников	–	–	–	–

2.3.17. Структура бюджетных и внебюджетных средств профессиональных образовательных организаций, реализующих образовательные программы среднего профессионального образования – программы подготовки квалифицированных рабочих, служащих, по источникам финансирования

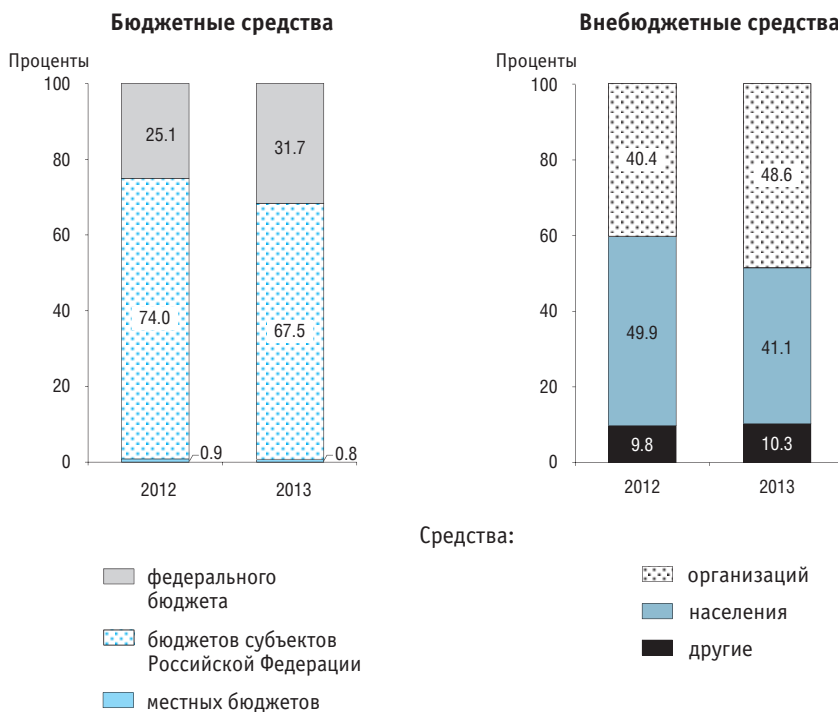

2.3.18. Расходы профессиональных образовательных организаций, реализующих образовательные программы среднего профессионального образования – программы подготовки квалифицированных рабочих, служащих: 2009–2011

	Всего			Бюджетные расходы			Расходы, осуществленные за счет внебюджетных источников финансирования		
	2009	2010	2011	2009	2010	2011	2009	2010	2011
Миллионы рублей									
Расходы – всего	58761.8	52292.8	51142.0	54398.4	48491.3	47620.8	4363.4	3801.5	3521.2
Оплата труда и начисления на оплату труда	34293.2	30208.3	30899.7	31838.6	28055.8	28876.3	2454.6	2152.5	2023.4
Оплата услуг	11483.0	10999.8	10737.3	10298.1	9830.0	9698.6	1184.9	1169.8	1038.7
Социальное обеспечение	4832.6	4217.8	3735.1	4820.7	4206.3	3728.7	12.0	11.4	6.4
Прочие расходы	8153.0	6866.9	5769.9	7441.1	6399.1	5317.2	711.9	467.8	452.7
Проценты									
Расходы – всего	100	100	100	100	100	100	100	100	100
Оплата труда и начисления на оплату труда	58.4	57.8	60.4	58.5	57.9	60.6	56.3	56.6	57.5
Оплата услуг	19.5	21.0	21.0	18.9	20.3	20.4	27.2	30.8	29.5
Социальное обеспечение	8.2	8.1	7.3	8.9	8.7	7.8	0.3	0.3	0.2
Прочие расходы	13.9	13.1	11.3	13.7	13.2	11.2	16.3	12.3	12.9

2.3.19. Расходы профессиональных образовательных организаций, реализующих образовательные программы среднего профессионального образования – программы подготовки квалифицированных рабочих, служащих: 2012–2013

	Всего		Бюджетные расходы		Расходы, осуществленные за счет внебюджетных источников финансирования	
	2012	2013	2012	2013	2012	2013
Миллионы рублей						
Расходы – всего	44586.2	46413.4	41945.2	44353.9	2641.0	2059.5
Оплата труда и начисления на оплату труда	28107.1	34191.0	26492.0	32942.6	1615.1	1248.4
Приобретение работ, услуг	9307.3	7221.8	8441.2	6508.7	866.1	713.1
Социальное обеспечение	3053.0	1896.2	3051.0	1894.5	2.0	1.7
Прочие расходы	4118.8	3104.4	3961.0	3008.1	157.8	96.3
Проценты						
Расходы – всего	100	100	100	100	100	100
Оплата труда и начисления на оплату труда	63.0	73.7	63.2	74.3	61.2	60.6
Приобретение работ, услуг	20.9	15.6	20.1	14.7	32.8	34.6
Социальное обеспечение	6.8	4.1	7.3	4.3	0.1	0.1
Прочие расходы	9.2	6.7	9.4	6.8	6.0	4.7

2.3.20. Структура средств профессиональных образовательных организаций, реализующих образовательные программы среднего профессионального образования – программы подготовки специалистов среднего звена, по источникам финансирования: 2009–2011
(проценты)

	Всего			Государственные и муниципальные организации			Частные организации		
	2009	2010	2011	2009	2010	2011	2009	2010	2011
Объем средств – всего	100	100	100	100	100	100	100	100	100
Средства:									
федерального бюджета	34.5	30.3	27.2	35,3	30.9	28.1	0.0	0.0	0.0
бюджетов субъектов Российской Федерации	44.5	49.3	53.2	45,5	50.3	54.9	1.2	1.3	0.2
местных бюджетов организаций	1.0	0.4	0.6	1.1	0.4	0.6	0.1	0.0	0.0
населения	5.0	4.0	4.0	4.7	3.8	3.8	16.8	11.8	9.4
внебюджетных фондов	14.5	14.8	13.7	13.1	13.5	11.5	80.7	78.4	81.3
иностранных источников	0.4	0.6	0.3	0.4	0.5	0.3	1.2	1.3	0.6
собственные средства	0.0	0.0	0.0	0.0	0.0	0.0	–	–	–
	...	0.7	0.9	...	0.5	0.7	...	7.1	8.5

2.3.21. Объем средств профессиональных образовательных организаций, реализующих образовательные программы среднего профессионального образования – программы подготовки специалистов среднего звена
(миллионы рублей)

	Всего		Государственные и муниципальные организации		Частные организации	
	2012	2013	2012	2013	2012	2013
Объем средств – всего	163901.7	181861.0	155492.7	177958.3	8409.0	3902.7
Бюджетные средства	131059.1	151805.9	130840.4	151786.3	218.7	19.7
В том числе бюджетов:						
федерального	12248.3	13608.9	12166.8	13605.4	81.5	3.5
субъектов Российской Федерации	114632.5	133050.5	114499.5	133043.7	133.0	6.8
местных	4178.3	5146.6	4174.1	5137.2	4.2	9.4
Внебюджетные средства	32842.6	30055.1	24652.3	26172.0	8190.3	3883.1
В том числе:						
организаций	7656.8	8506.5	6850.6	7826.8	806.2	679.7
населения	24284.4	20265.1	16975.5	17082.6	7308.9	3182.6
внебюджетных фондов	877.8	1254.3	802.7	1235.5	75.0	18.8
иностранных источников	23.6	29.1	23.5	27.2	0.1	2.0

2.3.22. Структура средств профессиональных образовательных организаций, реализующих образовательные программы среднего профессионального образования – программы подготовки специалистов среднего звена, по источникам финансирования: 2012–2013

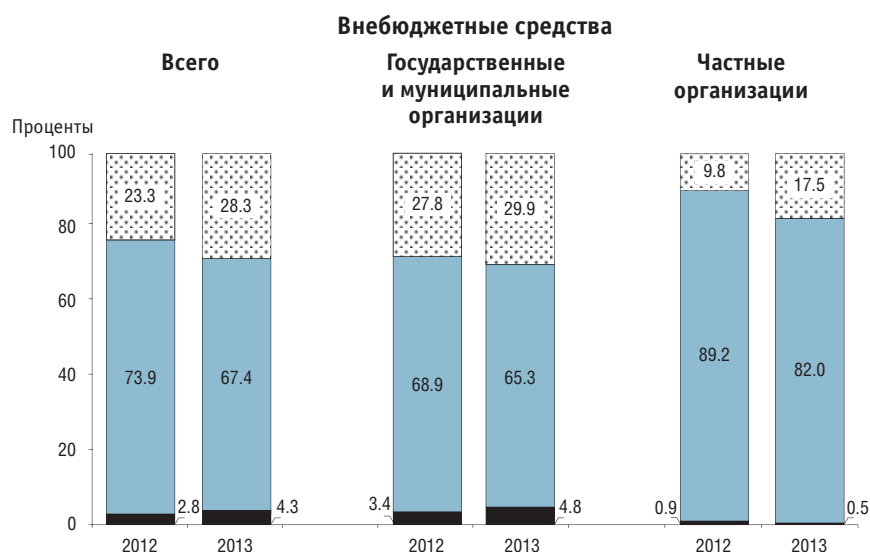
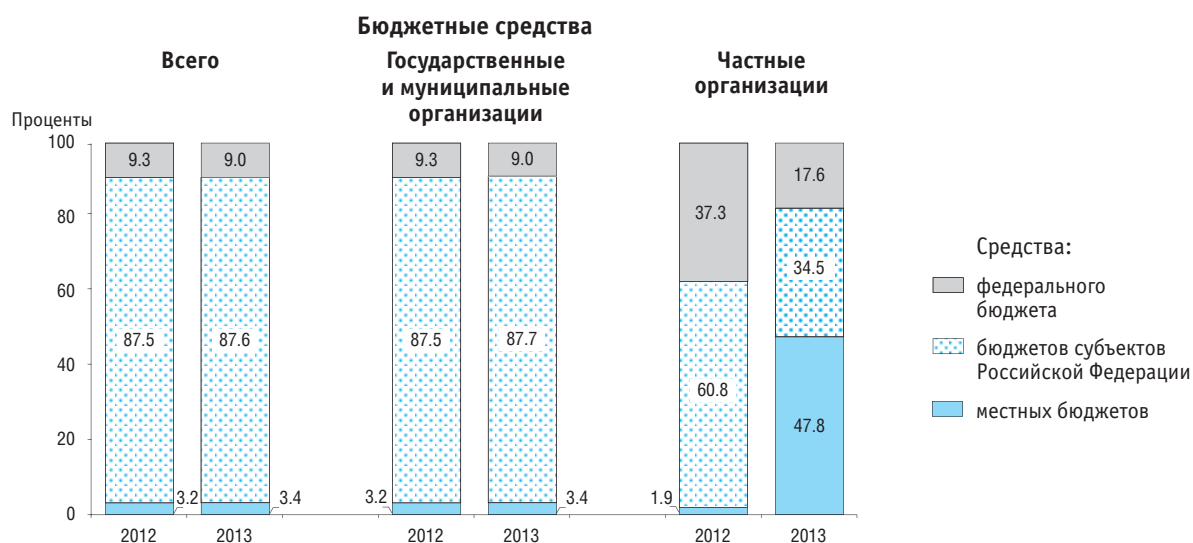
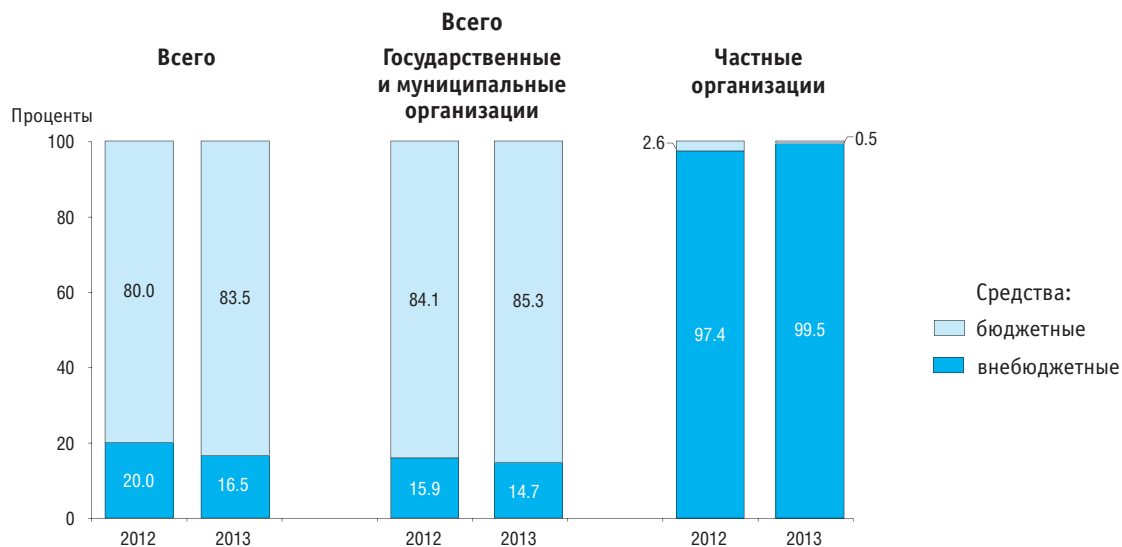

2.3.23. Расходы образовательных организаций, реализующих образовательные программы среднего профессионального образования – программы подготовки специалистов среднего звена: 2009–2011
(миллионы рублей)

	Всего			Государственные и муниципальные организации			Частные организации		
	2009	2010	2011	2009	2010	2011	2009	2010	2011
Всего									
Расходы – всего	118256.0	124477.7	140465.0	115612.5	121812.2	137754.5	2643.4	2665.5	2710.5
Оплата труда и начисления на оплату труда	73114.8	77762.1	88100.1	71455.7	76115.5	86461.5	1659.1	1646.6	1638.6
Услуги связи	556.5	614.2	674.8	539.8	592.5	651.4	16.8	21.8	23.4
Коммунальные услуги	7651.3	9148.3	10216.3	7519.8	9043.9	10102.6	131.5	104.4	113.7
Аренда за пользование имуществом	674.2	679.1	749.8	462.7	409.8	471.2	211.5	269.3	278.6
Услуги по содержанию имущества	8157.8	6426.5	8067.0	8043.2	6310.7	7986.1	114.6	115.9	80.9
Прочие расходы	28101.4	29847.4	32656.9	27591.4	29340.0	32081.6	509.9	507.4	575.3
Инвестиции	14800.0	4613.9	7599.9	14675.5	4499.4	7458.7	124.4	114.4	141.2
Бюджетные расходы									
Расходы – всего	92747.5	98827.9	113128.0	92737.0	98541.9	112817.0	10.5	286.0	310.9
Оплата труда и начисления на оплату труда	57405.5	62307.5	71678.7	57395.6	62138.4	71511.9	9.9	169.1	166.8
Услуги связи	260.3	279.4	348.0	260.3	275.0	343.5	0.0	4.4	4.6
Коммунальные услуги	6443.2	7793.9	8710.3	6443.2	7785.6	8697.3	0.0	8.3	13.0
Аренда за пользование имуществом	304.1	281.6	324.6	303.8	237.1	281.6	0.3	44.6	43.0
Услуги по содержанию имущества	6598.2	4784.0	6379.9	6598.1	4771.9	6372.6	0.0	12.1	7.3
Прочие расходы	21736.2	23381.4	25686.4	21736.0	23333.9	25610.1	0.2	47.6	76.3
Инвестиции	12169.4	3607.5	6147.8	12169.4	3598.0	6119.4	–	9.5	28.4

2.3.24. Расходы профессиональных образовательных организаций, реализующих образовательные программы среднего профессионального образования – программы подготовки специалистов среднего звена: 2012–2013

	Всего		Государственные и муниципальные организации		Частные организации	
	2012	2013	2012	2013	2012	2013
Всего						
Расходы – всего	142833.0	166048.3	138840.0	162020.0	3993.0	4028.4
Оплата труда и начисления на оплату труда	97277.3	115861.3	94715.6	113309.5	2561.7	2551.9
Оплата работ, услуг	28264.9	31850.2	27222.8	30764.8	1042.1	1085.4
Социальное обеспечение	5090.6	5619.7	5024.9	5583.5	65.6	36.2
Прочие расходы	12200.2	12717.1	11876.7	12362.2	323.6	354.9
Бюджетные расходы						
Расходы – всего	118754.3	139631.8	118554.0	139602.3	200.4	29.5
Оплата труда и начисления на оплату труда	81108.3	98135.5	80950.7	98112.2	157.6	23.3
Оплата работ, услуг	21949.2	24792.5	21919.0	24788.6	30.2	3.9
Социальное обеспечение	4849.3	5369.1	4844.6	5367.0	4.7	2.1
Прочие расходы	10847.6	11334.7	10839.7	11334.5	7.9	0.3

2.3.25. Структура средств образовательных организаций высшего образования по источникам финансирования: 2009–2011 (проценты)

	Всего			Государственные и муниципальные организации			Частные организации		
	2009	2010	2011	2009	2010	2011	2009	2010	2011
Объем средств – всего	100	100	100	100	100	100	100	100	100
Средства:									
федерального бюджета	48.7	51.6	53.3	52.8	56.0	57.7	0.3	0.5	0.9
бюджетов субъектов Российской Федерации	1.7	1.8	1.7	1.8	1.9	1.8	0.1	0.1	0.5
местных бюджетов организаций	0.1	0.1	0.1	0.1	0.1	0.1	0.1	0.1	0.1
населения	14.6	10.6	12.1	15.3	11.1	12.3	7.1	5.9	9.6
внебюджетных фондов	33.5	33.5	29.7	28.7	28.7	25.4	91.1	89.6	80.8
иностранных источников	0.8	0.9	1.0	0.7	0.9	1.0	1.1	0.6	0.8
собственные средства	0.6	0.4	0.4	0.6	0.4	0.5	0.2	0.1	0.2
	...	1.1	1.7	...	0.9	1.2	...	3.1	7.3

2.3.26. Объем средств образовательных организаций высшего образования (миллионы рублей)

	Всего		Государственные и муниципальные организации		Частные организации	
	2012	2013	2012	2013	2012	2013
Объем средств – всего	695010.1	739134.2	650046.7	686931.3	44963.4	52202.9
Бюджетные средства	397216.6	426461.7	396072.3	425266.0	1144.3	1195.6
В том числе бюджетов:						
федерального	381933.1	408942.7	381051.9	408053.2	881.2	889.5
субъектов Российской Федерации	14463.3	16939.5	14252.3	16656.7	211.0	282.9
местных	820.2	579.4	768.1	556.2	52.1	23.2
Внебюджетные средства	297793.5	312672.5	253974.4	261665.3	43819.1	51007.3
В том числе:						
организаций	98871.6	100176.0	94123.1	92451.4	4748.4	7724.6
населения	189483.8	201274.5	151244.5	159056.2	38239.4	42218.4
внебюджетных фондов	5181.7	4937.6	4972.7	4497.8	209.0	439.8
иностранных источников	4256.4	6284.4	3634.0	5659.9	622.3	624.5

2.3.27. Структура средств образовательных организаций высшего образования по источникам финансирования: 2012–2013

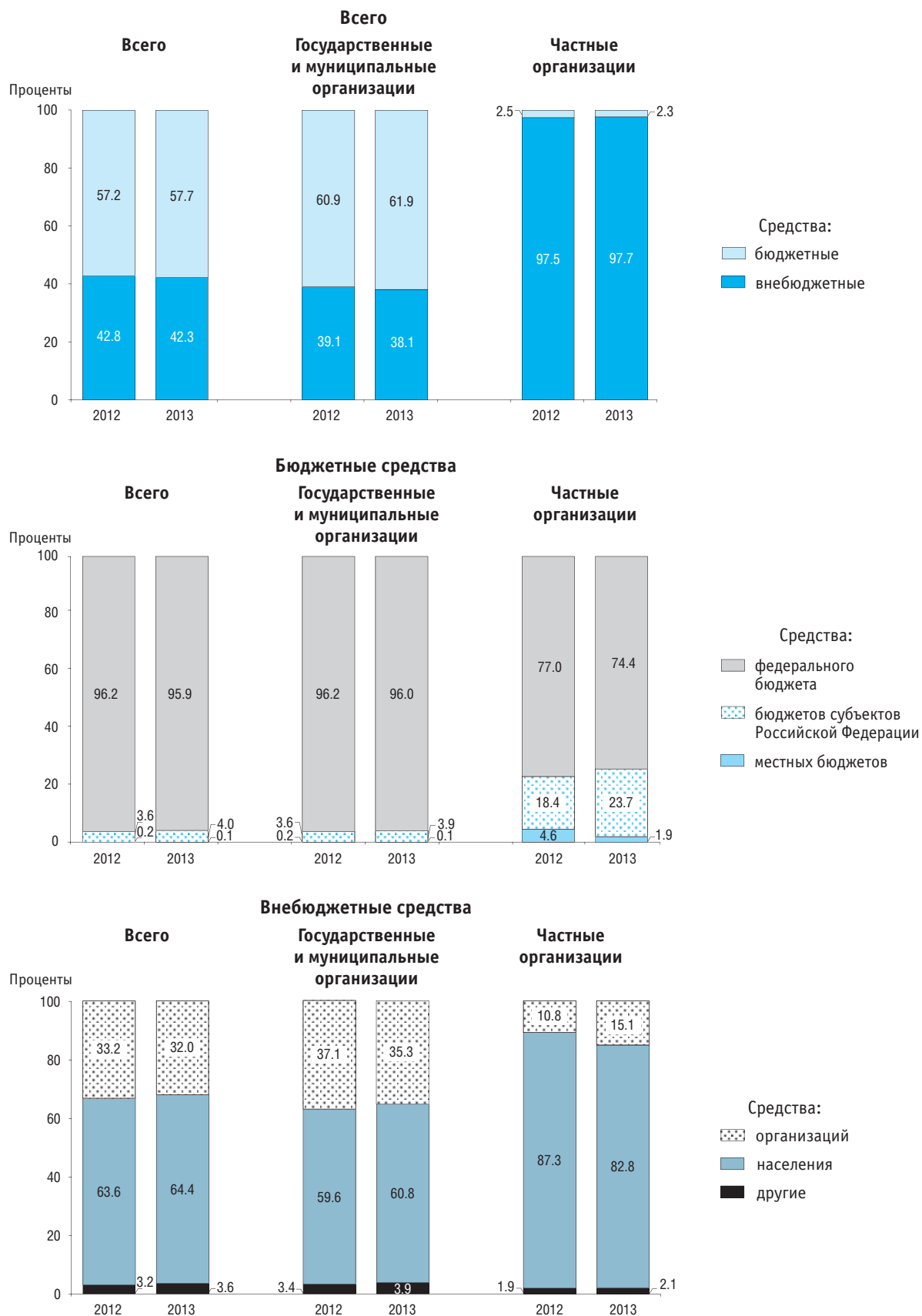

2.3.28. Расходы образовательных организаций высшего образования: 2009–2011
 (миллионы рублей)

	Всего			Государственные и муниципальные организации			Частные организации		
	2009	2010	2011	2009	2010	2011	2009	2010	2011
Всего									
Расходы – всего	510056.0	505664.2	575334.3	463625.2	463447.5	528775.6	46430.8	42216.7	46558.7
Оплата труда и начисления на оплату труда	297865.5	303065.7	335655.3	272425.1	279401.1	310479.4	25440.4	23664.6	25175.9
Услуги связи	3665.7	4542.8	2821.4	2719.4	4162.6	2297.5	946.3	380.1	523.9
Коммунальные услуги	19136.0	22205.4	24529.5	18043.8	21014.1	23313.5	1092.1	1191.3	1216.0
Аренда за пользование имуществом	11416.0	8019.1	8634.5	6756.5	3150.9	3061.3	4659.5	4868.2	5573.2
Услуги по содержанию имущества	29678.3	23831.9	27228.2	27873.6	22373.8	25790.0	1804.7	1458.0	1438.3
Прочие расходы	148294.6	143999.3	176465.4	135806.7	133344.9	163834.1	12487.9	10654.5	12631.3
Инвестиции	53835.9	50351.7	71173.8	51617.1	47680.3	69094.1	2218.9	2671.4	2079.7
Бюджетные расходы									
Расходы – всего	265597.2	270336.3	310194.0	265388.9	270104.8	309839.0	208.3	231.5	355.1
Оплата труда и начисления на оплату труда	154277.7	160483.1	174087.4	154164.7	160355.3	173885.4	113.0	127.8	202.0
Услуги связи	687.0	1326.3	574.3	686.1	1324.8	571.6	0.9	1.5	2.6
Коммунальные услуги	12730.7	14827.7	16222.9	12729.6	14817.4	16207.6	1.1	10.3	15.2
Аренда за пользование имуществом	363.4	342.9	322.8	355.8	338.8	307.8	7.6	4.1	15.1
Услуги по содержанию имущества	18859.9	12987.8	16646.0	18830.9	12968.7	16614.7	29.0	19.1	31.3
Прочие расходы	78678.5	80368.5	102340.7	78621.8	80299.9	102251.8	56.7	68.6	88.9
Инвестиции	37016.9	32665.7	46817.2	37010.3	32654.9	46808.8	6.6	10.8	8.4

2.3.29. Расходы образовательных организаций высшего образования: 2012–2013
 (миллионы рублей)

	Всего		Государственные и муниципальные организации		Частные организации	
	2012	2013	2012	2013	2012	2013
Всего						
Расходы – всего	579257.4	619921.5	536709.8	573603.5	42547.6	46318.0
Оплата труда и начисления на оплату труда	359226.8	392390.1	335595.8	366031.9	23631.0	26358.2
Оплата работ, услуг	126756.9	131758.8	113606.0	117914.8	13150.9	13844.0
Социальное обеспечение	7334.3	5180.0	7187.8	4961.3	146.5	218.7
Прочие расходы	85939.4	90592.6	80320.2	84695.5	5619.2	5897.1
Бюджетные расходы						
Расходы – всего	325927.6	358560.9	324766.3	357336.7	1161.3	1224.2
Оплата труда и начисления на оплату труда	196339.0	220401.2	195592.9	219612.4	746.1	788.8
Оплата работ, услуг	53843.4	55942.1	53576.3	55654.8	267.1	287.3
Социальное обеспечение	6624.7	4587.7	6622.3	4564.1	2.5	23.6
Прочие расходы	69120.4	77629.8	68974.9	77505.4	145.6	124.4

Методологические комментарии

В объеме средств, полученных образовательной организацией, учитываются средства образовательной организации, фактически поступившие из бюджетов всех уровней и внебюджетных источников финансирования. В объеме средств, полученных образовательной организацией из бюджетов всех уровней, указываются средства, направленные как на образовательные, так и на другие цели. Внебюджетные средства – это средства, полученные образовательной организацией от выполнения работ, оказания услуг, реализации продукции по договорам гражданско-правового характера, и иные поступления, кроме бюджетного финансирования. Заемные средства (банковские, коммерческие кредиты и др.), предоставляемые на возвратной основе, в составе полученных организацией средств не показываются.

Расходы образовательной организации включают расходы на оплату труда (с учетом начислений на оплату труда), оплату работ и услуг, социальное обеспечение и прочие расходы.

К расходам на оплату работ и услуг относятся расходы организации на оплату услуг связи, транспортных и коммунальных услуг, расходы по арендной плате, по оплате договоров на проведение работ и оказание услуг, связанных с содержанием нефинансовых активов, а также расходы на научно-исследовательские, опытно-конструкторские, опытно-технологические, геологоразведочные работы, монтажные работы, услуги по страхованию, услуги в области информационных технологий и др.

В расходах на социальное обеспечение учитываются пособия по пенсионному, социальному и медицинскому страхованию, а также пособия по социальной помощи.

2.4. ЦЕНЫ НА УСЛУГИ В СИСТЕМЕ ОБРАЗОВАНИЯ

2.4.1. Средние потребительские цены на отдельные виды услуг образования* (на конец года; рубли)

	2000	2005	2010	2011	2012	2013
Посещение детского ясли-сада, за день	9.19	26.53	54.86	56.97	61.66	67.30
Обучение в негосударственных дневных общеобразовательных средних учебных заведениях, за месяц**	1703.76	4168.46	9420.77	10002.34	11431.92	12008.43
Дополнительные занятия в государственных и муниципальных дневных общеобразовательных учебных заведениях, за академический час	79.08	71.52	83.74	94.54
Обучение в средних профессиональных учебных заведениях, за семестр	4232.07	8672.05	13981.85	16516.96	17639.59	19943.13
Обучение в государственных высших учебных заведениях, за семестр	7033.69	16026.90	25520.38	28211.22	35273.32	38813.35
Обучение в негосударственных высших учебных заведениях, за семестр	8310.66	15153.15	22983.61	24793.75	27358.44	28840.34
Занятия на курсах иностранных языков, за академический час	31.09	72.24	148.21	181.84	206.34	221.36
Занятия на курсах профессионального обучения, за академический час	21.87	49.60	82.21	79.70	90.33	97.26
Начальный курс обучения вождению легкового автомобиля, за курс	17725.13	18660.52	19058.30	19457.99

* В табл. 2.4.1 и 2.4.2 показатели приведены в терминологии, используемой до вступления в силу с 1 сентября 2013 г. Федерального закона от 29 декабря 2012 г. № 273-ФЗ «Об образовании в Российской Федерации».

** В 2000, 2005 гг. – обучение в общеобразовательных средних учебных заведениях.

2.4.2. Индексы потребительских цен на отдельные виды услуг образования (декабрь к декабрю предыдущего года; проценты)

	2000	2005	2010	2011	2012	2013
Услуги дошкольного воспитания	116.7	132.1	107.7	111.3	106.4	109.9
Услуги среднего образования	118.0	116.4	108.5	108.3	107.2	110.2
Обучение в негосударственных дневных общеобразовательных учебных заведениях*	122.1	117.9	111.5	108.5	107.3	108.0
Оплата дополнительных занятий в государственных и муниципальных дневных общеобразовательных учебных заведениях	106.6	109.5	106.9	112.2
Обучение в средних профессиональных учебных заведениях	115.9	115.1	106.4	107.4	107.1	111.7
Услуги высшего образования	115.2	114.4	104.4	106.4	116.1	108.2
Обучение в государственных высших учебных заведениях	117.3	114.0	104.8	107.4	120.7	109.0
Обучение в негосударственных высших учебных заведениях	109.2	115.6	103.4	103.8	104.5	105.8
Услуги профессионального обучения	124.8	115.7	100.5	103.4	103.6	104.4
Занятия на курсах иностранных языков	121.1	115.1	107.6	109.9	105.8	106.0
Занятия на курсах профессионального обучения	127.5	116.1	105.2	108.1	106.4	105.1
Начальный курс обучения вождению легкового автомобиля	98.5	101.5	102.7	104.0

* В 2000, 2005 гг. – обучение в общеобразовательных средних учебных заведениях.

Методологические комментарии

Средние потребительские цены (тарифы) по Российской Федерации определяются как средняя арифметическая величина из уровней цен по субъектам Российской Федерации, взвешенных на удельный вес численности населения субъектов Российской Федерации в общей численности населения Российской Федерации.

Индекс потребительских цен (тарифов) измеряет отношение стоимости фиксированного набора услуг в ценах текущего периода к его стоимости в ценах

базисного периода и отражает изменение во времени общего уровня цен и тарифов на услуги, приобретаемые населением для непроизводственного потребления. Наблюдение за изменением цен (тарифов) проводится на территории всех субъектов Российской Федерации. Ценовая информация собирается в столицах республик, центрах краев, областей, автономной области, автономных округов, городах федерального значения и выборочно – в районных центрах.

3

Образование и рынок труда

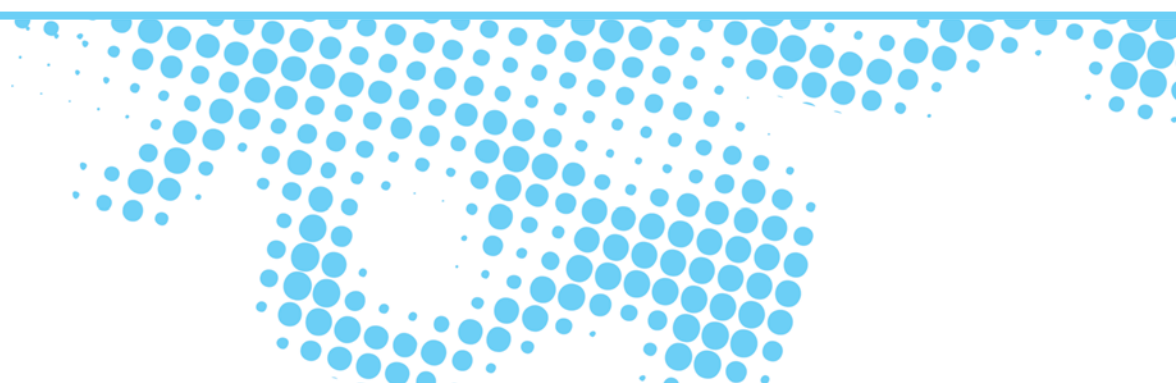

3.1. Занятые в экономике по уровню образования*

	2000	2005	2010	2011	2012	2013		
						Всего	Мужчины	Женщины
Численность занятых в экономике, тыс. чел.	65070	68339	69934	70857	71545	71391	36478	34913
Имеют образование:								
высшее	13981	16646	20381	21129	21740	22616	10208	12408
неполное высшее профессиональное**	2104	1290	–	–	–	–	–	–
среднее профессиональное по программам подготовки специалистов среднего звена	20118	17519	18960	19118	18748	18400	7830	10570
среднее профессиональное по программам подготовки квалифицированных рабочих, служащих	6603	12598	13683	13745	13955	13237	8364	4873
среднее общее	15056	15446	13894	13907	14236	14446	8370	6076
основное общее	5657	4367	2778	2730	2671	2511	1590	921
не имеют основного общего образования	1551	474	237	228	196	181	116	65
Уровень занятости населения (удельный вес занятых в общей численности населения соответствующего уровня образования), проценты	58.5	61.3	62.7	63.9	64.9	64.8	70.4	59.8
Имеют образование:								
высшее	79.0	81.3	81.2	81.6	82.4	81.8	86.7	78.2
неполное высшее профессиональное**	49.3	40.4	–	–	–	–	–	–
среднее профессиональное по программам подготовки специалистов среднего звена	72.5	75.0	73.3	73.7	74.3	73.8	81.8	68.8
среднее профессиональное по программам подготовки квалифицированных рабочих, служащих	68.1	75.5	72.3	73.0	73.7	73.0	78.6	65.0
среднее общее	56.4	52.9	48.7	49.5	50.0	50.4	58.3	42.4
основное общее	34.1	28.7	25.4	26.7	28.1	27.3	33.8	20.5
не имеют основного общего образования	18.3	13.9	11.1	11.6	11.6	11.1	14.7	7.8

* По данным выборочных обследований населения по проблемам занятости.

** С 2009 г. неполное высшее профессиональное образование учитывается по последнему полученному уровню образования.

3.2. Занятые в экономике по уровню образования и возрастным группам: 2013*

	Всего	Имеют образование					
		высшее	среднее профессиональное по программам подготовки специалистов среднего звена	среднее профессиональное по программам подготовки квалифицированных рабочих, служащих	среднее общее	основное общее	не имеют основного общего образования
Численность занятых в экономике, тыс. чел.	71391	22616	18400	13237	14446	2511	181
Возраст, лет:							
до 20	508	–	41	63	263	121	20
20–24	6091	1502	1583	1150	1597	242	17
25–29	10120	4137	2194	1662	1789	314	24
30–34	9422	3568	2110	1648	1727	347	22
35–39	9081	3023	2201	1719	1785	334	19
40–44	8273	2582	2306	1619	1530	224	13
45–49	8792	2559	2496	1774	1741	206	15
50–54	9468	2536	2740	1903	2016	258	15
55–59	6286	1680	1793	1220	1339	241	14
60–64	2513	752	722	384	510	137	8
65–72	838	278	214	96	150	87	14
Уровень занятости населения (удельный вес занятых в общей численности населения соответствующих уровня образования и возрастной группы), проценты	64.8	81.8	73.8	73.0	50.4	27.3	11.1
Возраст, лет:							
до 20	6.7	–	52.9	57.9	8.2	3.4	2.7
20–24	52.5	77.9	78.2	79.1	28.7	43.9	22.9
25–29	82.1	87.4	86.4	84.9	71.6	61.7	27.2
30–34	84.8	89.8	88.5	86.2	77.8	64.5	26.0
35–39	87.5	93.2	91.2	88.8	80.5	65.8	29.6
40–44	88.6	94.6	91.9	88.5	80.9	66.3	28.6
45–49	87.7	94.5	90.3	87.0	80.6	66.4	36.1
50–54	81.9	90.8	84.5	80.3	75.3	60.1	31.2
55–59	61.5	74.9	61.7	61.0	54.5	42.5	27.1
60–64	30.0	43.0	31.0	27.0	24.6	18.7	10.4
65–72	11.0	18.1	12.3	8.6	8.7	7.2	4.4

* По данным выборочного обследования населения по проблемам занятости.

3.3. Численность занятых в экономике по уровню образования и видам экономической деятельности на основной работе: 2013*

(тысячи человек)

	Всего	Имеют образование					
		высшее	среднее профессиональное по программам подготовки специалистов среднего звена	среднее профессиональное по программам подготовки квалифицированных рабочих, служащих	среднее общее	основное общее	не имеют основного общего образования
Занято в экономике	71391	22616	18400	13237	14446	2511	181
Сельское хозяйство, охота и лесное хозяйство	4880	515	839	993	1792	667	74
Рыболовство, рыбоводство	112	20	27	23	30	11	1
Добыча полезных ископаемых	1541	364	377	424	330	45	2
Обрабатывающие производства	10562	2747	2546	2593	2297	359	20
Производство и распределение электроэнергии, газа и воды	2299	662	628	519	423	63	3
Строительство	5392	1251	1114	1429	1311	272	15
Оптовая и розничная торговля; ремонт автотранспортных средств, мотоциклов, бытовых изделий и предметов личного пользования	11495	2807	3197	2183	2938	344	25
Гостиницы и рестораны	1616	236	390	566	370	52	2
Транспорт и связь	6767	1419	1739	1723	1691	185	9
Финансовая деятельность	1579	1107	309	60	96	6	0.0
Операции с недвижимым имуществом, аренда и предоставление услуг	4829	2453	940	613	708	111	5
Государственное управление и обеспечение военной безопасности; социальное страхование	5259	2821	1223	490	658	65	3
Образование	6534	3420	1744	543	684	135	7
Здравоохранение и предоставление социальных услуг	5623	1923	2512	455	603	121	9
Предоставление прочих коммунальных, социальных и персональных услуг	2904	870	815	622	514	77	6

* По данным выборочного обследования населения по проблемам занятости.

3.4. Безработные по уровню образования*

	2000	2005	2010	2011	2012	2013		
						Всего	Мужчины	Женщины
Численность безработных, тыс. чел.	7700	5242	5544	4922	4131	4137	2242	1896
Имеют образование:								
высшее	757	541	834	783	676	721	322	399
неполное высшее профессиональное**	268	145	–	–	–	–	–	–
среднее профессиональное по программам подготовки специалистов среднего звена	2028	1020	1152	1009	799	805	373	432
среднее профессиональное по программам подготовки квалифицированных рабочих, служащих	940	977	1154	976	839	803	506	297
среднее общее	2425	1751	1799	1575	1355	1376	767	609
основное общее	1084	744	547	521	416	395	249	146
не имеют основного общего образования	198	64	58	58	46	38	25	12
Уровень безработицы (удельный вес безработных в численности экономически активного населения соответствующего уровня образования), проценты	10.6	7.1	7.3	6.5	5.5	5.5	5.8	5.2
Имеют образование:								
высшее	5.1	3.1	3.9	3.6	3.0	3.1	3.1	3.1
неполное высшее профессиональное**	11.3	10.1	–	–	–	–	–	–
среднее профессиональное по программам подготовки специалистов среднего звена	9.2	5.5	5.7	5.0	4.1	4.2	4.5	3.9
среднее профессиональное по программам подготовки квалифицированных рабочих, служащих	12.5	7.2	7.8	6.6	5.7	5.7	5.7	5.7
среднее общее	13.9	10.2	11.5	10.2	8.7	8.7	8.4	9.1
основное общее	16.1	14.6	16.4	16.0	13.5	13.6	13.5	13.7
не имеют основного общего образования	11.3	11.9	19.7	20.2	18.9	17.2	17.9	15.9

* По данным выборочных обследований населения по проблемам занятости.

** С 2009 г. неполное высшее профессиональное образование учитывается по последнему полученному уровню образования.

3.5. Безработные по уровню образования и возрастным группам: 2013*

	Всего	Имеют образование					
		высшее	среднее профессиональное по программам подготовки специалистов среднего звена	среднее профессиональное по программам подготовки квалифицированных рабочих, служащих	среднее общее	основное общее	не имеют основного общего образования
Численность безработных, тыс. чел.	4137	721	805	803	1376	395	38
Возраст, лет:							
до 20	179	–	16	17	96	46	5
20–24	880	194	168	128	324	63	3
25–29	647	159	110	113	200	58	7
30–34	492	99	83	97	151	56	6
35–39	420	60	72	92	136	56	4
40–44	352	46	74	82	115	33	3
45–49	375	44	85	96	121	25	3
50–54	434	56	101	107	137	29	3
55–59	248	39	63	52	71	20	2
60–64	86	18	25	15	21	5	1
65–72	24	6	7	4	5	2	1
Уровень безработицы (удельный вес безработных в численности экономически активного населения соответствующих уровня образования и возрастной группы), проценты	5.5	3.1	4.2	5.7	8.7	13.6	17.2
Возраст, лет:							
до 20	26.1	–	27.5	20.8	26.7	27.7	20.2
20–24	12.6	11.4	9.6	10.0	16.9	20.6	16.7
25–29	6.0	3.7	4.8	6.4	10.0	15.7	22.6
30–34	5.0	2.7	3.8	5.6	8.0	13.9	21.2
35–39	4.4	2.0	3.2	5.1	7.1	14.4	17.6
40–44	4.1	1.7	3.1	4.8	7.0	13.0	18.6
45–49	4.1	1.7	3.3	5.2	6.5	10.8	15.5
50–54	4.4	2.1	3.6	5.3	6.4	10.2	15.6
55–59	3.8	2.3	3.4	4.1	5.0	7.8	10.7
60–64	3.3	2.3	3.3	3.8	4.0	3.7	13.3
65–72	2.8	2.0	3.1	4.1	3.3	2.1	4.6

* По данным выборочного обследования населения по проблемам занятости.

3.6. Средняя продолжительность безработицы по уровню образования и полу* (среднее время поиска работы; месяцы)

	2000			2005			2013		
	Всего	Мужчины	Женщины	Всего	Мужчины	Женщины	Всего	Мужчины	Женщины
Безработные в возрасте 15–72 лет									
Всего	9.1	8.6	9.6	8.4	8.0	8.8	7.6	7.5	7.7
Имеют образование:									
высшее	9.0	9.4	8.8	8.1	7.1	9.0	7.2	7.2	7.2
неполное высшее профессиональное**	8.2	7.1	9.2	6.9	6.3	7.5	–	–	–
среднее профессиональное по программам подготовки специалистов среднего звена	9.3	8.8	9.6	8.1	7.4	8.5	7.5	7.3	7.6
среднее профессиональное по программам подготовки квалифицированных рабочих, служащих	8.6	7.9	9.5	8.0	7.9	8.1	7.6	7.4	8.0
среднее общее	9.2	8.6	10.0	8.7	8.2	9.2	7.7	7.6	7.8
основное общее	9.2	9.0	9.6	9.0	8.9	9.2	8.0	7.8	8.4
не имеют основного общего образования	10.3	9.5	12.8	9.1	9.0	9.3	7.9	8.1	7.5
Безработные в возрасте 25–34 лет									
Всего	8.9	8.2	9.8	9.0	8.5	9.5	7.5	7.4	7.7
Имеют образование:									
высшее	9.0	9.2	8.9	8.9	8.5	9.2	7.5	7.3	7.6
неполное высшее профессиональное**	9.6	7.0	12.0	9.6	11.1	8.1	–	–	–
среднее профессиональное по программам подготовки специалистов среднего звена	8.5	7.4	9.6	8.5	8.1	8.7	7.4	7.1	7.6
среднее профессиональное по программам подготовки квалифицированных рабочих, служащих	8.8	7.3	11.1	8.1	7.9	8.4	7.0	6.8	7.4
среднее общее	8.7	8.1	9.5	9.5	8.7	10.5	7.7	7.5	7.9
основное общее	10.4	10.4	10.3	9.6	9.2	10.1	8.1	8.0	8.3
не имеют основного общего образования	12.3	12.7	11.5	10.5	4.2	15.0	8.2	8.2	8.2

* По данным выборочных обследований населения по проблемам занятости.

** С 2009 г. неполное высшее профессиональное образование учитывается по последнему полученному уровню образования.

3.7. Экономическая активность населения, имеющего профессиональное образование, по специальностям (профессиям) по диплому: 2013*

	Экономически активное население, тыс. чел.	В том числе		Уровень занятости**, проценты	Уровень безработицы***, проценты
		занятые	безработные		
Высшее образование	23338	22616	721	81.8	3.1
Специальности и направления подготовки:					
экономика и управление	6143	5913	230	83.0	3.7
образование и педагогика	3893	3782	110	78.1	2.8
гуманитарные науки	2711	2606	105	84.1	3.9
здравоохранение	1582	1562	20	84.8	1.3
архитектура и строительство	1185	1159	26	81.7	2.2
энергетика, энергетическое машиностроение и электротехника	868	847	21	84.0	2.4
сельское и рыбное хозяйство	759	726	33	76.5	4.3
металлургия, машиностроение и материалобработка	733	715	19	79.0	2.6
информатика и вычислительная техника	694	675	18	92.0	2.7
транспортные средства	650	629	21	84.0	3.3
физико-математические специальности	420	409	11	83.2	2.5
электронная техника, радиотехника и связь	504	495	9	82.8	1.8
культура и искусство	467	451	15	82.5	3.3
Среднее профессиональное образование по программам подготовки специалистов среднего звена	19204	18400	805	73.8	4.2
Специальности:					
экономика и управление	3818	3614	204	69.6	5.3
здравоохранение	2651	2597	54	75.1	2.0
транспортные средства	1910	1832	78	81.8	4.1
образование и педагогика	1780	1718	63	71.3	3.5
металлургия, машиностроение и материалобработка	1043	1003	39	75.5	3.7
сельское и рыбное хозяйство	1047	989	58	70.5	5.5
энергетика, энергетическое машиностроение и электротехника	1010	972	37	78.8	3.7
архитектура и строительство	1018	969	49	73.5	4.8
технология продовольственных продуктов и потребительских товаров	1035	988	46	68.1	4.5
гуманитарные науки	632	598	34	80.3	5.4
электронная техника, радиотехника и связь	533	511	22	74.2	4.1
культура и искусство	494	472	22	71.8	4.4
информатика и вычислительная техника	322	302	19	83.3	6.0
Среднее профессиональное образование по программам подготовки квалифицированных рабочих, служащих	14040	13237	803	73.0	5.7
Профессии:					
металлообработка	2625	2481	144	77.7	5.5
общественное питание, торговля и производство пищевой продукции	2570	2426	144	69.3	5.6
транспорт	2549	2418	130	79.7	5.1
сельское хозяйство	1155	1068	87	72.4	7.5
строительные, монтажные и ремонтно-строительные работы	1243	1164	78	68.4	6.3
легкая промышленность	957	900	57	64.0	6.0
должности служащих	420	392	28	65.3	6.7
сфера обслуживания	505	485	20	76.5	4.0
общие для всех видов экономической деятельности	966	915	51	75.7	5.3

* По данным выборочного обследования населения по проблемам занятости.

** Удельный вес занятых в общей численности населения соответствующей специальности (профессии) и уровня образования.

*** Удельный вес безработных в численности экономически активного населения соответствующей специальности (профессии) и уровня образования.

3.8. Связь основной работы с полученной профессией (специальностью) у выпускников, окончивших профессиональные образовательные организации и образовательные организации высшего образования в 2010–2012 гг.: 2013*

	Выпускники, тыс. чел.	В том числе по связи основной работы с полученной профессией (специальностью)	
		Связана	Не связана
Высшее образование			
Специальности и направления подготовки:			
экономика и управление	1100	758	343
образование и педагогика	414	275	139
гуманитарные науки	468	324	144
здравоохранение	138	131	7
архитектура и строительство	120	85	35
энергетика, энергетическое машиностроение и электротехника	86	65	22
сельское и рыбное хозяйство	67	35	32
металлургия, машиностроение и материалобработка	70	46	24
информатика и вычислительная техника	148	124	24
транспортные средства	75	49	26
физико-математические специальности	45	31	14
электронная техника, радиотехника и связь	42	31	11
культура и искусство	60	48	11
Среднее профессиональное образование по программам подготовки специалистов среднего звена			
Специальности:			
экономика и управление	285	159	126
здравоохранение	160	141	19
транспортные средства	138	79	60
образование и педагогика	103	71	32
металлургия, машиностроение и материалобработка	54	26	28
сельское и рыбное хозяйство	53	21	32
энергетика, энергетическое машиностроение и электротехника	63	35	28
архитектура и строительство	59	30	29
технология продовольственных продуктов и потребительских товаров	44	22	22
гуманитарные науки	86	45	41
электронная техника, радиотехника и связь	21	13	8
культура и искусство	30	18	11
информатика и вычислительная техника	64	34	30
Среднее профессиональное образование по программам подготовки квалифицированных рабочих, служащих			
Профессии:			
металлообработка	130	66	64
общественное питание, торговля и производство пищевой продукции	136	88	48
транспорт	119	68	50
сельское хозяйство	42	16	26
строительные, монтажные и ремонтно-строительные работы	53	27	26
легкая промышленность	18	10	9
должности служащих	29	14	15
сфера обслуживания	40	30	10
общие для всех видов экономической деятельности	54	30	24

* По данным выборочного обследования населения по проблемам занятости.

3.9. Связь основной работы с полученной профессией (специальностью) занятых в экономике по уровню профессионального образования: 2013*

	Всего, тыс. чел.	В том числе имеют работу, связанную с полученной профессией (специальностью), проценты			
		Всего	Имеют образование		
			высшее	среднее профессиональное по программам подготовки специалистов среднего звена	среднее профессиональное по программам подготовки квалифицированных рабочих, служащих
Численность занятых	71391	54.2	23.0	15.3	10.3
Руководители (представители) органов власти и управления всех уровней, включая руководителей организаций	6174	60.0	42.5	13.6	2.4
Специалисты высшего уровня квалификации в области естественных и технических наук	3538	85.5	78.5	6.3	0.4
Специалисты высшего уровня квалификации в области биологических, сельскохозяйственных наук и здравоохранения	1620	97.6	92.1	5.4	0.1
Специалисты высшего уровня квалификации в области образования	2635	93.5	86.2	6.8	0.2
Прочие специалисты высшего уровня квалификации	6440	81.5	75.1	6.0	0.2
Специалисты среднего уровня квалификации физических и инженерных направлений деятельности	2408	66.8	11.0	46.1	7.7
Специалисты среднего уровня квалификации и вспомогательный персонал естественных наук и здравоохранения	2281	95.9	3.3	92.1	0.3
Специалисты среднего уровня квалификации в сфере образования	1505	83.8	23.1	59.5	0.6
Средний персонал в области финансово-экономической, административной и социальной деятельности	4525	56.1	16.8	35.6	1.9
Работники, занятые подготовкой информации, оформлением документации и учетом	1303	40.4	10.1	17.4	8.2
Служащие сферы обслуживания	751	39.1	12.9	15.5	6.6
Работники сферы индивидуальных услуг и защиты граждан и собственности	5148	41.0	3.6	10.6	20.8
Продавцы, демонстраторы товаров, натурщики и демонстраторы одежды	4943	29.7	2.4	7.5	12.5
Рабочие жилищно-коммунального хозяйства	231	36.2	3.0	11.7	15.1
Рабочие кино- и телестудий и родственных профессий, рабочие, занятые на рекламно-оформительских и реставрационных работах	39	51.9	11.2	22.3	15.6
Квалифицированные работники сельского, лесного, охотничьего хозяйств, рыбоводства и рыболовства	2478	6.2	0.6	1.9	1.5
Рабочие, занятые на горных, горно-капитальных и на строительно-монтажных и ремонтно-строительных работах	2959	44.5	1.9	10.5	23.2
Рабочие металлообрабатывающей и машиностроительной промышленности	3814	61.7	2.2	14.1	37.0
Рабочие, занятые изготовлением прецизионных инструментов и приборов, рабочие художественных промыслов и других видов производств в художественной промышленности, рабочие полиграфического производства	159	46.6	4.7	12.3	24.0
Профессии рабочих транспорта и связи	909	51.4	4.0	20.8	20.3

(окончание)

	Всего, тыс. чел.	В том числе имеют работу, связанную с полученной профессией (специальностью), проценты			
		Всего	Имеют образование		
			высшее	среднее профес- сиональное по программам подготовки специалистов среднего звена	среднее профес- сиональное по программам подготовки квалифицированных рабочих, служащих
Другие квалификационные рабочие, занятые в промышленности, на транспорте, в связи, геологии и разведке недр	1545	41.7	2.1	10.4	22.6
Операторы, аппаратчики и машинисты промышленных установок	1139	36.6	4.0	12.7	12.1
Операторы, аппаратчики, машинисты промышленного оборудования и сборщики изделий	843	28.4	2.8	9.0	10.9
Водители и машинисты подвижного оборудования	6871	61.3	0.9	9.2	28.5
Неквалифицированные рабочие сферы обслуживания, жилищно-коммунального хозяйства, торговли и родственных видов деятельности	372	14.3	0.9	3.5	2.7
Неквалифицированные рабочие сельского, лесного, охотничьего хозяйств, рыбоводства и рыболовства	473	8.8	0.3	1.2	1.4
Неквалифицированные рабочие, занятые в промышленности, строительстве, на транспорте, в связи, геологии и разведке недр	760	15.3	0.7	2.5	3.5
Профессии неквалифицированных рабочих, общие для всех отраслей экономики	5530	8.3	0.5	1.4	1.3

* По данным выборочного обследования населения по проблемам занятости.

3.10. Потребность организаций в работниках для замещения вакантных рабочих мест* (на 31 октября)

2010 – 619.5 тыс. чел.; 2012 – 835.6 тыс. чел.

По видам экономической деятельности



По профессиональным группам

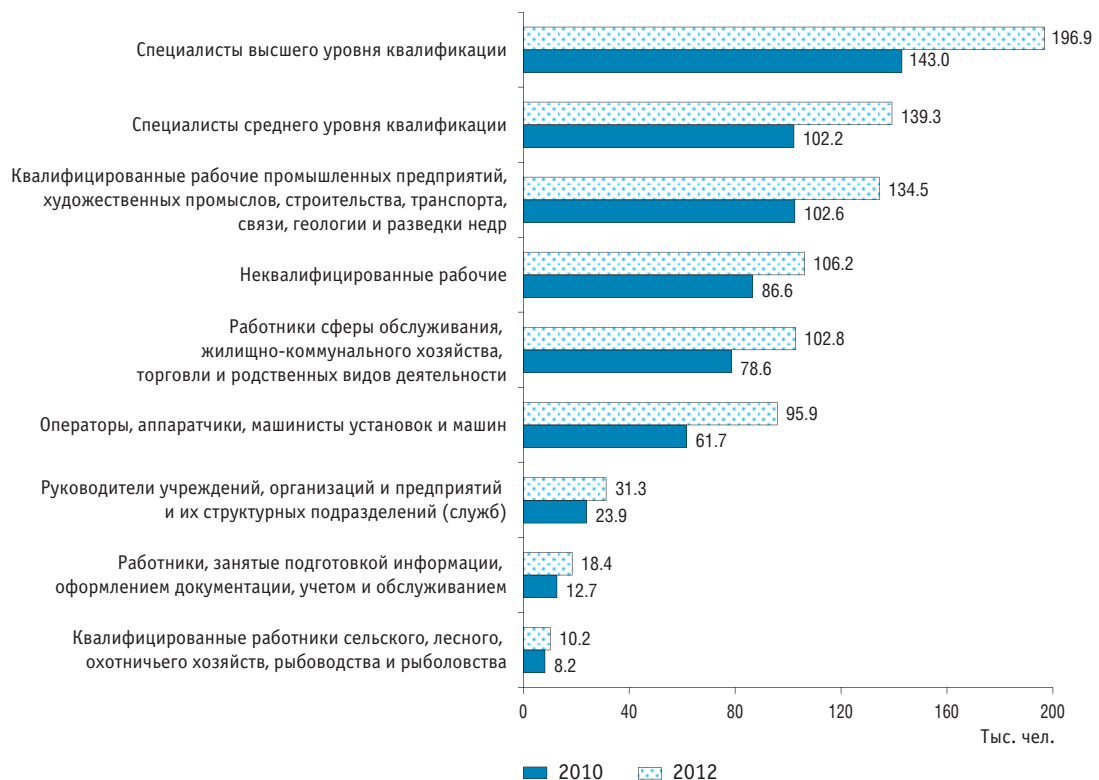

* По данным выборочных обследований организаций о потребности в работниках по профессиональным группам; виды экономической деятельности и профессиональные группы проранжированы в порядке убывания значения показателя за 2012 г.

3.11. Средняя заработная плата работников по уровню образования и полу* (рубли)

	Всего	Имеют образование					не имеют основного общего образования
		высшее	среднее про- фессиональное по программам подготовки специалистов среднего звена	среднее про- фессиональное по программам подготовки квалифициро- ванных рабочих, служащих	среднее общее	основное общее	
2005							
Все работники	8694	11383	7722	8123	7726	6418	5772
Мужчины	10869	14307	10197	9842	9894	8119	7219
Женщины	6926	9504	6320	5570	5260	4286	3972
2009							
Все работники	18084	24366	15276	15321	14780	12343	10793
Мужчины	22056	30662	19467	18354	18359	15224	13301
Женщины	14979	20430	12865	10937	10642	8799	7787
2011							
Все работники	22717	29927	18901	19746	18538	15970	14545
Мужчины	27563	37457	23992	23449	22907	19942	17311
Женщины	18718	25099	15714	13809	13180	10934	10908
2013							
Все работники	28702	38233	23869	23926	22886	21622	19850
Мужчины	33301	45952	28464	27947	27339	25769	23187
Женщины	24721	33050	21093	18792	16898	16086	14809

* По данным выборочного обследования заработной платы работников организаций за октябрь (без учета единовременных выплат).

3.12. Средняя заработная плата работников по группам занятий и уровню образования: 2013* (рубли)

	Всего	Имеют образование					
		высшее	среднее профессиональное по программам подготовки специалистов среднего звена	среднее профессиональное по программам подготовки квалифицированных рабочих, служащих	среднее общее	основное общее	не имеют основного общего образования
Все работники	28702	38233	23869	23926	22886	21622	19850
Руководители организаций и их структурных подразделений (служб)	52001	56498	36658	34916	31724	29475	–
Специалисты высшего уровня квалификации	33005	34735	25114	26657	27957	26003	36000
Специалисты среднего уровня квалификации	25848	31554	23905	23536	21318	15431	14291
Работники, занятые подготовкой информации, оформлением документации, учетом и обслуживанием	18904	21846	18112	17520	17378	17085	17056
Работники сферы обслуживания, жилищно-коммунального хозяйства, торговли и родственных видов деятельности	18818	24794	18211	17909	18538	17984	17514
Квалифицированные работники сельского, лесного, охотничьего хозяйств, рыболовства и рыболовства	16337	19279	16590	17376	15859	15834	15268
Квалифицированные рабочие промышленности, строительства, транспорта, связи, геологии и разведки недр	27943	30571	27742	27715	27741	27715	27549
Операторы, аппаратчики, машинисты установок и машин	27966	31150	26823	27730	28556	27091	25708
Неквалифицированные рабочие	13552	15294	13375	13720	13339	13660	12461

* По данным выборочного обследования заработной платы работников организаций за октябрь (без учета единовременных выплат).

3.13. Выпуск квалифицированных рабочих, служащих со средним профессиональным образованием (очная форма обучения)* (тысячи человек)

	2000	2005	2010	2011	2012	2013
Выпущено квалифицированных рабочих, служащих со средним профессиональным образованием	645.6	595.3	452.8	388.3	351.4	310.1
Получили направление на работу	341.1	348.5	246.9	213.0	194.7	171.2
Продолжают обучение на следующем уровне	67.7	70.2	57.0	48.4	42.4	34.6
Призваны в ряды Вооруженных Сил	97.9	85.9	76.3	70.6	63.2	59.3
Предоставлено свободное трудоустройство	135.1	84.0	52.4	38.3	34.0	30.6
В том числе:						
из-за несогласия выпускника с предложенными условиями контракта работодателя	2.9	3.5	2.4	1.8
из-за отсутствия рабочих мест	5.7	4.1	4.1	4.8
Другие причины	3.9	6.8	20.2	18.1	17.1	14.4

* Без специальных учебно-воспитательных учреждений для обучающихся с девиантным (общественно опасным) поведением и профессиональных образовательных организаций ФСИН России. Данные с 2010 г. – включая обучавшихся на договорной основе, но без учета краткосрочно (менее 500 часов) обученных.

3.14. Выпуск квалифицированных рабочих, служащих со средним профессиональным образованием по профессиям (очная форма обучения): 2013*

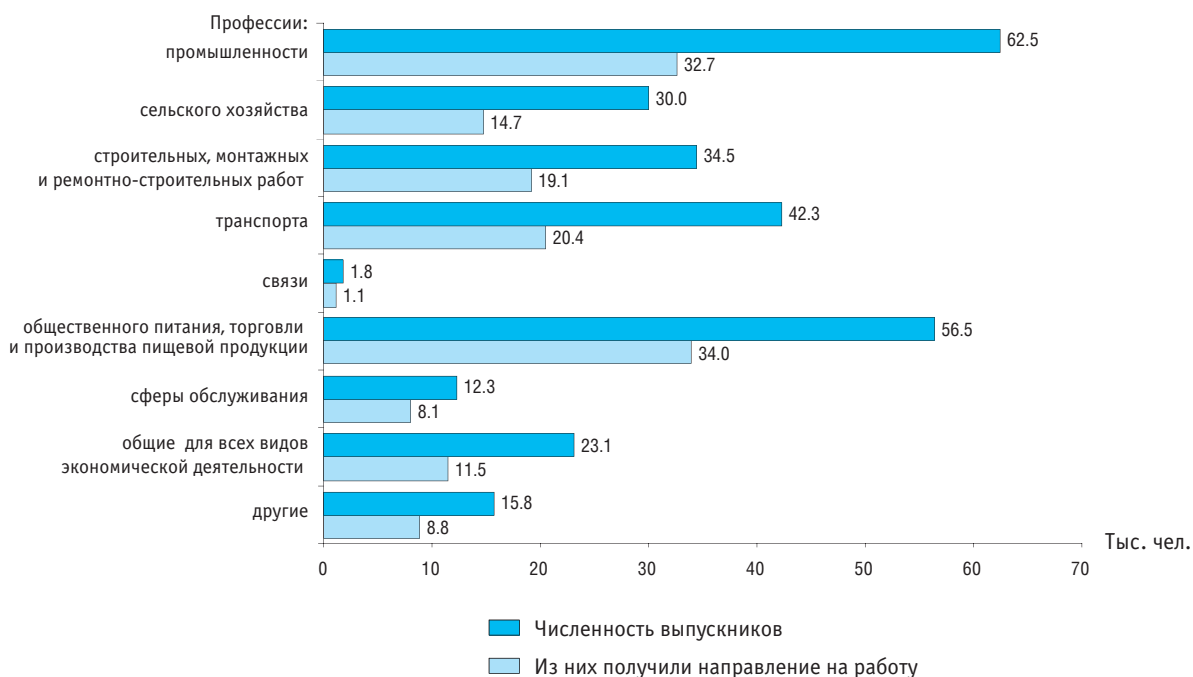

* Без обучавшихся на договорной основе, а также в специальных учебно-воспитательных учреждениях для обучающихся с девиантным (общественно опасным) поведением и профессиональных образовательных организациях ФСИН России.

**3.15. Выпуск специалистов среднего звена государственными
и муниципальными образовательными организациями
(очная форма обучения)***
(тысячи человек)

	2000	2005	2010	2011	2012	2013
Выпущено специалистов среднего звена	324.0	308.9	289.3	264.9	255.9	242.0
Из них в рамках целевой контрактной подготовки	19.9	24.0	18.9	16.5	14.8	9.5
Из численности выпускников – женщины	195.2	170.2	157.2	148.1	138.2	126.1
Получили направление на работу	99.3	94.9	94.5	90.3	92.6	91.0
В том числе в соответствии с заключенными контрактами в рамках целевой подготовки	13.1	18.5	13.7	11.8	11.0	9.7
Не получили направление на работу	54.2	28.5	26.8	21.7	21.3	14.4
Из них из-за отсутствия заявок	37.8	16.4	11.2	8.9	7.3	5.7
Из численности выпускников, не получивших направление на работу, – женщины	40.2	20.1	19.1	15.2	14.1	9.3
Не участвовали в распределении	170.5	185.5	168.0	152.9	142.0	136.6
И изъявили желание трудоустроиться самостоятельно	82.5	92.0	67.4	65.6	63.9	64.6
Из них из-за несогласия выпускника с предложенными условиями контракта работодателя	4.1	4.0	3.3	2.6
Продолжают обучение на следующем уровне по очной форме	55.1	65.9	55.2	46.1	39,4	34.2
Призваны в ряды Вооруженных Сил	32.9	27.6	45.4	41.2	38,7	37.8

* Здесь и далее – без учета численности лиц, обучавшихся за счет средств физических и (или) юридических лиц по договорам об оказании платных образовательных услуг.

3.16. Выпуск специалистов среднего звена государственными и муниципальными образовательными организациями по группам специальностей (очная форма обучения): 2013
(человек)

	Всего	Получили направление на работу		Не получили направление на работу		Изявили желание трудоустроиться самостоятельно	Продолжают обучение на следующем уровне по очной форме	Призваны в ряды Вооруженных Сил
		всего	в том числе в соответствии с заключенными контрактами в рамках целевой подготовки	всего	в том числе из-за отсутствия заявок			
Всего	241959	91041	9700	14435	5738	64550	34171	37762
Естественные науки	128	22	2	27	22	46	27	6
Гуманитарные науки	8323	2953	164	597	332	2487	1638	648
Социальные науки	666	248	21	31	7	226	156	5
Образование и педагогика	21908	9209	410	1488	411	5927	3464	1820
Здравоохранение	29669	15095	1594	2730	544	9780	1496	568
Культура и искусство	11208	3092	112	590	268	2944	4206	376
Экономика и управление	34533	11965	1071	2919	1539	11497	6195	1957
Информационная безопасность	586	233	16	29	0	108	126	90
Сфера обслуживания	12874	6157	414	741	210	3574	1744	658
Сельское и рыбное хозяйство	10248	2937	236	494	206	2151	1178	3488
Геодезия и землеустройство	3769	1134	104	220	62	1346	658	411
Геология, разведка и разработка полезных ископаемых	3431	1015	139	233	112	870	387	926
Энергетика, энергетическое машиностроение и электротехника	8864	2879	535	452	213	1604	931	2998
Металлургия, машиностроение и материалобработка	12074	3808	392	247	100	2451	1336	4232
Авиационная и ракетно-космическая техника	1519	704	64	7	6	424	144	240
Морская техника	1804	640	17	89	33	340	212	523
Транспортные средства	21923	7416	1787	696	315	4675	2179	6957
Приборостроение и оптотехника	668	250	34	29	6	153	113	123
Электронная техника, радиотехника и связь	3910	1431	196	85	30	964	498	932
Автоматика и управление	4162	1590	421	139	82	812	488	1133
Информатика и вычислительная техника	15864	4257	377	833	465	3939	3020	3815
Химическая и биотехнологии	1958	770	56	142	63	493	263	290
Воспроизводство и переработка лесных ресурсов	2578	828	117	170	72	781	396	403
Технология продовольственных продуктов и потребительских товаров	11063	5618	488	665	239	2743	1213	824
Архитектура и строительство	16420	6113	863	659	329	3824	1814	4010
Безопасность жизнедеятельности, природообустройство и защита окружающей среды	1809	677	70	123	72	391	289	329

**3.17. Выпуск бакалавров, специалистов, магистров государственными
и муниципальными образовательными организациями высшего образования
(очная форма обучения)***
(тысячи человек)

	2000	2005	2010	2011	2012	2013
Выпущено бакалавров, специалистов, магистров	315.3	342.0	393.7	379.1	364.3	354.8
Из них в рамках целевой контрактной подготовки	23.3	41.5	54.8	52.9	49.1	40.6
Из численности выпускников – женщины	172.2	186.2	216.9	208.3	203.9	201.4
Получили направление на работу	146.0	166.6	186.1	180.2	172.8	166.6
В том числе в соответствии с заключенными контрактами в рамках целевой подготовки	16.8	33.4	42.2	40.4	37.3	31.7
Не получили направление на работу	36.2	23.8	28.3	27.8	20.3	21.4
Из них из-за отсутствия заявок	21.5	11.7	8.8	6.9	5.8	6.2
Из численности выпускников, не получивших направление на работу, – женщины	22.1	14.2	17.0	14.9	11.9	13.5
Не участвовали в распределении	133.1	151.5	179.2	171.2	171.3	166.8
И изъявили желание трудоустроиться самостоятельно	76.4	96.3	93.7	88.0	90.7	83.8
Из них из-за несогласия выпускника с предложенными условиями контракта работодателя	4.4	4.1	4.2	3.4
Продолжают обучение на следующем уровне по очной форме	48.2	44.6	61.9	58.5	58.6	61.3
Призваны в ряды Вооруженных Сил	8.5	10.6	23.6	24.7	22.0	21.7

* Здесь и далее – без учета численности лиц, обучавшихся за счет средств физических и (или) юридических лиц по договорам об оказании платных образовательных услуг.

**3.18. Выпуск бакалавров, специалистов, магистров государственными
и муниципальными образовательными организациями высшего образования
по группам специальностей и направлений подготовки
(очная форма обучения): 2013
(человек)**

	Всего	Получили направление на работу		Не получили направление на работу		Изыявили желание трудоустроиться самостоятельно	Продолжают обучение на следующем уровне по очной форме	Призваны в ряды Вооруженных Сил
		всего	в том числе в соответствии с заключенными контрактами в рамках целевой подготовки	всего	в том числе из-за отсутствия заявок			
Всего	354787	166592	31747	21413	6177	83796	61287	21699
Программы бакалавриата	49937	11015	2295	2305	842	8091	27044	1482
В том числе по направлениям подготовки:								
физико-математические науки	3908	286	18	124	63	394	3050	54
естественные науки	2684	387	61	100	63	298	1826	73
гуманитарные науки	6108	1798	422	682	341	933	2516	179
социальные науки	1448	310	54	174	76	358	569	37
образование и педагогика	5606	2083	270	205	6	1246	1856	216
культура и искусство	722	244	23	47	17	232	191	8
экономика и управление	9090	2219	728	670	183	2633	3369	199
информационная безопасность	–	–	–	–	–	–	–	–
сфера обслуживания	282	98	5	8	4	91	75	10
сельское и рыбное хозяйство	2494	1002	293	67	6	303	901	221
геодезия и землеустройство	165	41	2	3	–	36	73	12
геология, разведка и разработка полезных ископаемых	484	112	15	6	3	28	323	15
энергетика, энергетическое машиностроение и электротехника	2597	258	33	36	24	97	2162	44
металлургия, машиностроение и материалобработка	2550	366	49	22	4	173	1920	69
авиационная и ракетно-космическая техника	314	21	5	1	–	10	276	6
морская техника	80	–	–	–	–	4	76	0
транспортные средства	538	63	19	–	–	46	393	36
приборостроение и оптотехника	1044	113	15	8	–	76	835	12
электронная техника, радиотехника и связь	2134	231	25	30	10	159	1663	51
автоматика и управление	1178	141	33	21	4	85	916	15
информатика и вычислительная техника	2534	396	88	52	16	320	1713	53
химическая и биотехнологии	1011	83	19	14	7	49	855	10
воспроизводство и переработка лесных ресурсов	603	227	67	4	2	71	248	53
технология продовольственных продуктов и потребительских товаров	427	113	11	16	10	65	215	18
архитектура и строительство	1544	338	37	11	1	324	792	79
безопасность жизнедеятельности, природообустройство и защита окружающей среды	392	85	3	4	2	60	231	12

(продолжение)

	Всего	Получили направление на работу		Не получили направление на работу		Изявили желание трудоустроиться самостоятельно	Продолжают обучение на следующем уровне по очной форме	Призваны в ряды Вооруженных Сил
		всего	в том числе в соответствии с заключенными контрактами в рамках целевой подготовки	всего	в том числе из-за отсутствия заявок			
Программы специалитета	264338	135309	28853	15396	4017	63076	31130	19427
В том числе по специальностям:								
физико-математические науки	6195	2469	164	595	288	1639	1053	439
естественные науки	6891	2480	323	654	238	2182	1172	403
гуманитарные науки	32572	16411	6007	2425	881	9254	2799	1683
социальные науки	3685	1574	278	452	113	1251	284	124
образование и педагогика	32523	16986	3103	1704	298	8623	2012	3198
здравоохранение	20358	5703	2059	81	5	1031	13525	18
культура и искусство	8089	3099	371	751	330	3511	435	293
экономика и управление	43643	21033	3847	3501	1080	15040	2056	2013
информационная безопасность	1973	991	128	113	29	504	167	198
сфера обслуживания	2115	961	135	291	43	630	121	112
сельское и рыбное хозяйство	13529	7821	2620	647	173	1789	1033	2239
геодезия и землеустройство	2342	1693	235	82	23	305	123	139
геология, разведка и разработка полезных ископаемых	4552	3017	429	106	22	661	354	414
энергетика, энергетическое машиностроение и электротехника	8062	5243	491	164	40	1079	631	945
металлургия, машиностроение и материалобработка	7907	4700	529	300	85	1357	547	1003
авиационная и ракетно-космическая техника	2792	1785	234	252	1	547	79	129
оружие и системы вооружения	373	228	12	4	–	111	14	16
морская техника	1609	579	185	194	27	613	43	180
транспортные средства	9909	6279	2304	240	40	1716	354	1320
приборостроение и оптотехника	3572	2145	282	176	21	674	326	251
электронная техника, радиотехника и связь	5428	3232	303	345	23	850	437	564
автоматика и управление	5188	2965	313	274	46	1095	456	398
информатика и вычислительная техника	8864	4687	492	594	27	2211	675	697
химическая и биотехнологии	4301	2651	278	151	26	869	379	251
воспроизводство и переработка лесных ресурсов	2347	1498	243	87	11	274	199	289
технология продовольственных продуктов и потребительских товаров	5403	3149	516	270	16	1133	554	297
архитектура и строительство	13760	7867	1680	656	74	2971	941	1325
безопасность жизнедеятельности, природообустройство и защита окружающей среды	6356	4063	1292	287	57	1156	361	489

(окончание)

	Всего	Получили направление на работу		Не получили направление на работу		Изявили желание трудоустроиться самостоятельно	Продолжают обучение на следующем уровне по очной форме	Призваны в ряды Вооруженных Сил
		всего	в том числе в соответствии с заключенными контрактами в рамках целевой подготовки	всего	в том числе из-за отсутствия заявок			
Программы магистратуры	40512	20268	599	3712	1318	12629	3113	790
В том числе по направлениям подготовки:								
физико-математические науки	3465	1231	27	250	157	1374	559	51
естественные науки	2385	1100	22	256	200	666	321	42
гуманитарные науки	6053	2119	47	1271	611	2267	304	92
социальные науки	884	375	11	140	35	332	28	9
образование и педагогика	4307	2569	84	85	11	1432	135	86
культура и искусство	533	205	2	57	26	237	27	7
экономика и управление	7221	3019	139	1147	236	2787	207	61
информационная безопасность	41	16	–	7	–	10	8	–
сфера обслуживания	426	199	5	45	9	173	6	3
сельское и рыбное хозяйство	908	488	16	38	2	262	69	51
геодезия и землеустройство	220	149	2	2	–	56	10	3
геология, разведка и разработка полезных ископаемых	474	340	1	4	–	44	68	18
энергетика, энергетическое машиностроение и электротехника	1892	1350	8	18	1	275	195	54
металлургия, машиностроение и материалобработка	1693	1107	51	44	–	284	176	82
авиационная и ракетно-космическая техника	338	262	5	23	–	26	26	1
морская техника	74	25	–	1	–	39	8	1
транспортные средства	379	225	4	6	–	84	47	17
приборостроение и оптотехника	797	453	13	29	–	167	127	21
электронная техника, радиотехника и связь	1519	935	29	37	1	350	145	52
автоматика и управление	1493	786	32	41	2	469	171	26
информатика и вычислительная техника	2058	1219	16	76	12	561	169	33
химическая и биотехнологии	872	599	35	17	–	129	104	23
воспроизводство и переработка лесных ресурсов	251	162	2	5	–	50	15	19
технология продовольственных продуктов и потребительских товаров	346	222	16	6	–	85	28	5
архитектура и строительство	1367	791	9	86	13	338	126	26
безопасность жизнедеятельности, природообустройство и защита окружающей среды	507	314	23	21	2	132	33	7

**3.19. Численность выпускников образовательных организаций,
зарегистрированных в органах государственной службы занятости***
(на конец года; тысячи человек)

	2000	2005	2010	2011	2012	2013
Численность безработных – всего	1037.0	1830.1	1589.9	1285.6	1064.7	917.7
Мужчины	322.2	630.5	698.5	559.6	471.7	415.9
Женщины	714.8	1199.5	891.3	725.9	593.0	501.8
Из них выпускники:						
общеобразовательных организаций	21.6	57.8
мужчины	6.5	22.8
женщины	15.1	34.9
профессиональных образовательных организаций (обучение по программам подготовки квалифициро- ванных рабочих, служащих)	20.6	41.9	16.9	8.1	6.4	5.0
мужчины	5.4	14.9	8.0	3.8	2.9	2.3
женщины	15.2	27.0	8.9	4.3	3.4	2.6
профессиональных образовательных организаций (обучение по программам подготовки специалистов среднего звена)	24.1	46.0	17.5	8.6	6.6	6.1
мужчины	3.5	13.6	6.3	2.7	2.1	2.0
женщины	20.6	32.4	11.2	5.9	4.5	4.1
организаций высшего образования (обучение по программам подготовки бакалавров, специалистов, магистров)	9.5	24.7	15.5	10.2	7.4	5.9
мужчины	1.9	6.6	5.0	3.2	2.3	1.9
женщины	7.6	18.1	10.5	7.0	5.1	4.0

* По данным Федеральной службы по труду и занятости.

Методологические комментарии

Информация об **экономической активности населения** подготовлена по материалам выборочных обследований населения по проблемам занятости, проводимых статистическими органами Российской Федерации с 1992 г. Единицами наблюдения являются домашние хозяйства и лица в возрасте 15–72 лет – члены этих хозяйств. Данные за 2000 г. и 2005 г. сформированы без учета Чеченской Республики. Данные по всем показателям приведены в среднем за год. Показатели за 2005 г. и 2010 г. пересчитаны с учетом итогов Всероссийской переписи населения 2010.

Экономически активное население – лица в возрасте, установленном для измерения экономической активности населения, которые в рассматриваемый период считаются занятыми или безработными.

Занятые в экономике – лица, которые в рассматриваемый период выполняли оплачиваемую работу по найму, а также приносящую доход работу не по найму как с привлечением, так и без привлечения наемных работников. В численность занятых включаются лица, выполнявшие работу в качестве помогающих на семейном предприятии, лица, временно отсутствовавшие на работе, а также лица, занятые в домашнем хозяйстве производством товаров или услуг для продажи или обмена.

Уровень занятости – удельный вес численности занятого населения в общей численности населения, рассчитанный в процентах.

Безработные – в соответствии с определениями Международной организации труда – лица в возрасте, установленном для измерения экономической активности населения, которые в рассматриваемый период удовлетворяли одновременно следующим критериям:

- не имели работы (доходного занятия);
- занимались поиском работы, используя при этом любые способы;
- были готовы приступить к работе в течение обследуемой недели.

Обучающиеся в образовательных организациях, пенсионеры и инвалиды учитываются в качестве безработных, если они не имели работы, занимались поиском работы и были готовы приступить к ней.

Уровень безработицы – удельный вес численности безработных в численности экономически активного населения, рассчитанный в процентах.

Продолжительность безработицы (продолжительность поиска работы) – промежуток времени, в течение которого лицо, будучи незанятым, ищет работу, используя при этом любые способы.

Средняя продолжительность безработицы (среднее время поиска работы) рассчитывается как средневзвешенная величина для рассматриваемого состава безработных.

Информация о **потребности организаций в работниках для замещения вакантных рабочих мест** подготовлена по материалам выборочных обследований организаций, проводимых статистическими органами Российской Федерации с периодичностью один раз в два года. Обследованию подлежат организации (без субъектов малого предпринимательства и без организаций с численностью менее 15 человек), осуществляющие все виды экономической деятельности, кроме организаций, основным видом деятельности которых является финансовая деятельность, государственное управление и обеспечение военной безопасности; социальное страхование; деятельность общественных объединений и экстерриториальных организаций. При формировании сведений о потребности в работниках для заполнения вакантных рабочих мест учитываются вакантные рабочие места, освободившиеся в случае увольнения сотрудников, ухода в отпуск по беременности и родам или в отпуск по уходу за ребенком, а также вновь созданные рабочие места, на которые планировалось принять работников в течение 30 дней после отчетного периода. Распределение работников по профессиональным группам осуществлено в соответствии с Общероссийским классификатором занятий (ОКЗ), введенным в действие постановлением Госстандарта России от 30.12.93 № 298 с 1 января 1995 г.

Информация о **выпуске квалифицированных рабочих, служащих со средним профессиональным образованием** приведена с учетом программ подготовки квалифицированных рабочих и служащих, реализуемых образовательными организациями высшего образования.

Информация о **выпуске специалистов среднего звена** приведена с учетом программ подготовки специалистов среднего звена, реализуемых образовательными организациями высшего образования.

4

Занятость и заработная плата в образовании

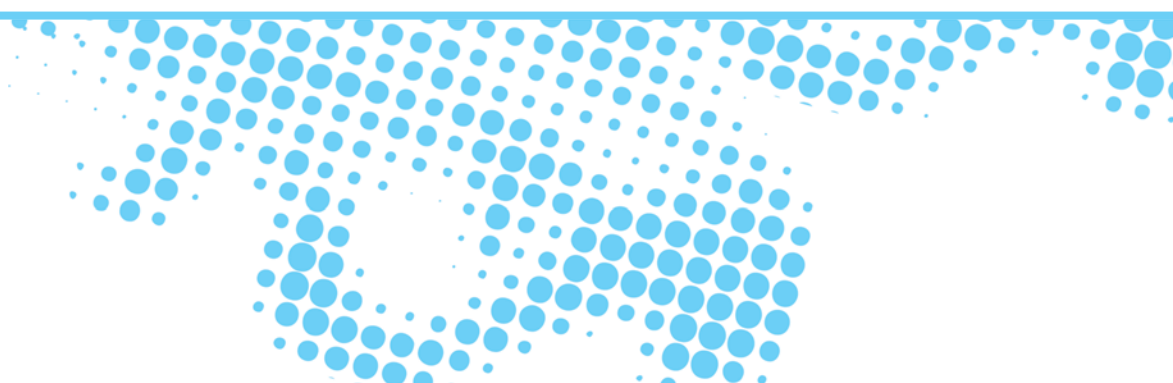

4.1. ЗАНЯТОСТЬ В ОБРАЗОВАНИИ

4.1.1. Среднегодовая численность занятых по видам экономической деятельности* (тысячи человек)

	2000	2005	2010	2011	2012	2013
Занято в экономике	64517	66792	67577	67727	67968	67901
Сельское хозяйство, охота и лесное хозяйство	8996	7381	6656	6583	6467	6364
Рыболовство, рыбоводство	138	138	143	147	142	139
Добыча полезных ископаемых	1110	1051	1057	1063	1080	1075
Обрабатывающие производства	12297	11506	10292	10281	10170	10065
Производство и распределение электроэнергии, газа и воды	1886	1912	1945	1950	1947	1936
Строительство	4325	4916	5380	5474	5642	5712
Оптовая и розничная торговля; ремонт автотранспортных средств, мотоциклов, бытовых изделий и предметов личного пользования	8806	11088	12057	12174	12292	12408
Гостиницы и рестораны	948	1163	1183	1218	1250	1267
Транспорт и связь	5056	5369	5347	5361	5430	5420
Финансовая деятельность	657	858	1122	1182	1223	1309
Операции с недвижимым имуществом, аренда и предоставление услуг	4490	4879	5380	5514	5709	5815
Государственное управление и обеспечение военной безопасности; социальное страхование	3098	3458	3905	3801	3734	3711
Образование	5979	6039	5902	5789	5697	5570
Здравоохранение и предоставление социальных услуг	4408	4548	4621	4604	4573	4523
Предоставление прочих коммунальных, социальных и персональных услуг	2313	2460	2531	2529	2547	2520

* Данные за 2010–2013 гг. приведены по основному виду экономической деятельности.

4.1.2. Удельный вес занятых в образовании в общей численности занятых в экономике*

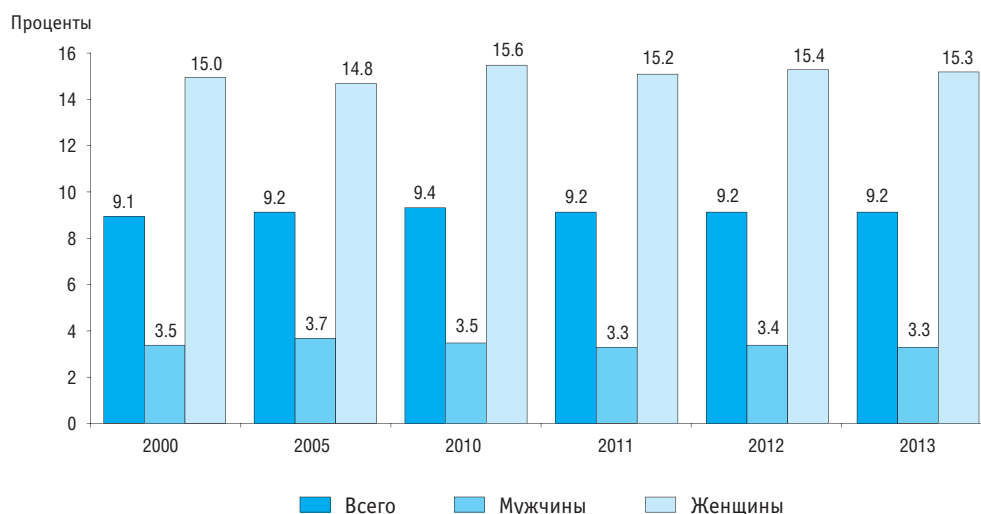

* По материалам выборочных обследований населения по проблемам занятости.

4.1.3. Удельный вес женщин в общей численности занятых в экономике и в образовании*

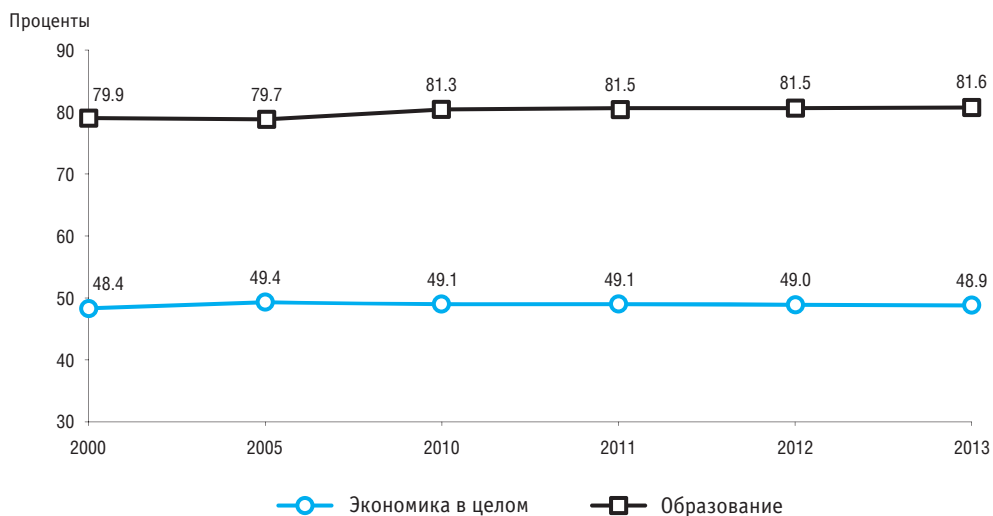

* По материалам выборочных обследований населения по проблемам занятости.

4.1.4. Распределение численности занятых в экономике и в образовании по возрастным группам*

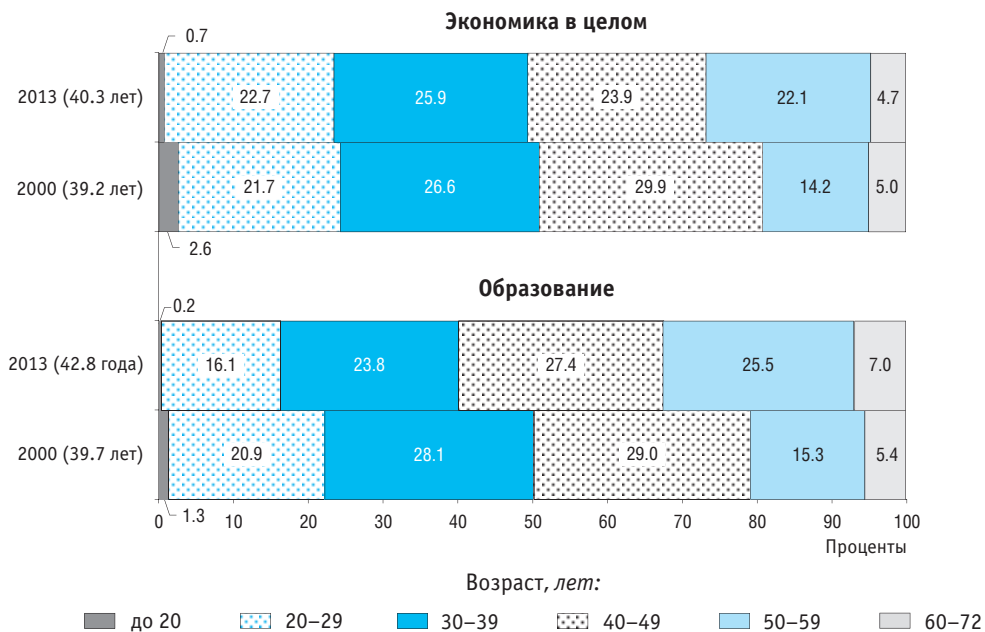

* По материалам выборочных обследований населения по проблемам занятости; в скобках по соответствующему году указан средний возраст занятых.

4.1.5. Движение работников в образовании*

(в процентах от среднесписочной численности работников)

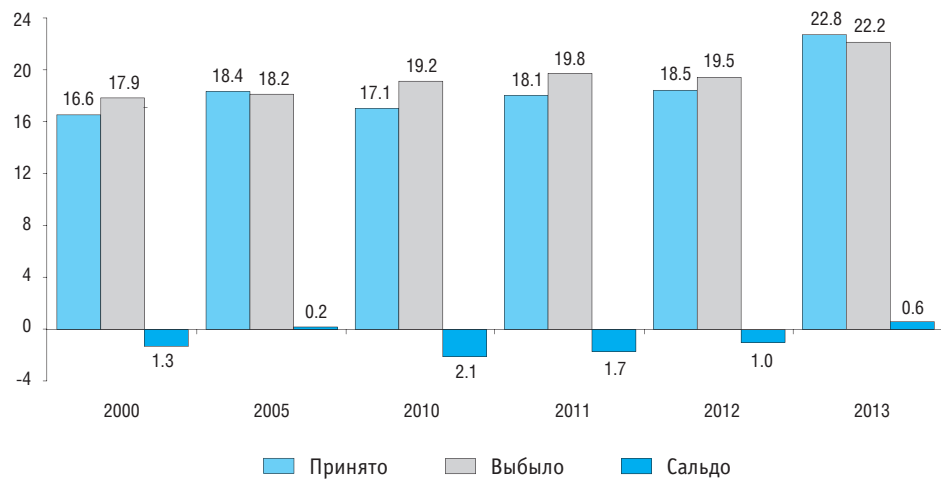

* Без субъектов малого предпринимательства.

4.1.6. Выбытие работников из образовательных организаций*

	Выбыло работников, тыс. чел.	В том числе, проценты		
		по собственному желанию	в связи с сокращением	другие причины
2000	977.5	88.8	2.2	9.0
2005	1029.0	89.4	3.5	7.1
2010	1053.3	87.8	4.9	7.3
2011	1058.3	86.9	4.7	8.4
2012	1022.3	87.1	3.0	9.9
2013	1188.8	81.6	3.0	15.4

* Без субъектов малого предпринимательства.

4.1.7. Среднегодовая численность работников образования по видам экономической деятельности (тысячи человек)

	2005	2010	2011	2012	2013
Всего	5834	5523	5364	5268	5168
Дошкольное и начальное общее образование	1737	1840	1828	1847	1840
Дошкольное образование	...	1427	1421	1441	1434
Начальное общее образование	...	53	50	47	47
Дополнительное образование детей	...	360	357	359	359
Основное общее, среднее (полное) общее, начальное и среднее профессиональное образование	3186	2728	2607	2514	2461
Основное общее и среднее (полное) общее образование	...	2196	2102	2035	2005
Основное общее образование	...	339	322	300	289
Среднее (полное) общее образование	...	1857	1780	1735	1717
Начальное и среднее профессиональное образование	...	532	505	479	455
Начальное профессиональное образование	...	187	167	141	116
Среднее профессиональное образование	...	345	338	338	339
Высшее профессиональное образование	857	902	876	854	807
Образование для взрослых и прочие виды образования	54	53	53	53	61

4.1.8. Потребность образовательных организаций в работниках для замещения вакантных рабочих мест*

(на 31 октября)

	Всего, тыс. чел.			В процентах от общего числа рабочих мест**		
	2008	2010	2012	2008	2010	2012
Всего	82.5	56.9	76.8	1.5	1.1	1.5
Дошкольное и начальное общее образование; основное общее; среднее (полное) общее; начальное и среднее профессиональное образование	56.4	43.9	61.5	1.2	1.0	1.4
Высшее профессиональное образование; образование для взрослых и прочие виды образования	26.0	13.0	15.2	2.8	1.4	1.7

* По данным выборочных обследований организаций о потребности в работниках по профессиональным группам.

** Здесь и в табл. 4.1.9 общее число рабочих мест равно сумме численности работников списочного состава и числа вакантных рабочих мест.

4.1.9. Потребность организаций в специалистах высшего и среднего уровня квалификации в области образования для замещения вакантных рабочих мест по профессиональным группам*

(на 31 октября)

	Всего, тыс. чел.			В процентах от общего числа рабочих мест по соответствующей группе		
	2008	2010	2012	2008	2010	2012
Специалисты высшего уровня квалификации в области образования	28.2	22.7	29.3	1.3	1.1	1.4
Преподаватели учреждений высшего и среднего профессионального образования	8.7	4.7	5.3	1.6	1.1	1.2
Преподаватели в средних школах и учреждениях начального профессионального образования	9.0	7.8	10.3	0.8	0.7	1.0
Преподаватели в системе специального (коррекционного) образования	1.6	1.1	1.6	2.6	1.5	2.3
Специалисты по методике обучения и воспитательной работы	2.0	1.6	3.1	1.8	1.5	2.5
Инспекторы в образовании	0.1	0.1	0.2	1.8	2.2	3.6
Специалисты по обучению, не вошедшие в другие группы	6.8	7.4	8.8	2.1	2.1	2.5
Специалисты среднего уровня квалификации в области образования	11.7	10.3	15.3	1.4	1.3	1.8
Учителя и другой преподавательский персонал начального общего образования	0.7	0.9	1.3	0.4	0.5	0.8
Персонал дошкольного воспитания и обучения (воспитатели, преподаватели в системе дошкольного воспитания и обучения)	9.8	8.6	12.8	1.6	1.5	2.1
Преподавательский персонал специального (коррекционного) обучения	0.8	0.5	0.9	1.6	1.1	1.9
Преподавательский персонал по обучению управлению средствами передвижения	0.3	0.3	0.4	2.6	2.2	2.9

* По данным выборочных обследований организаций о потребности организаций в работниках по профессиональным группам.

Методологические комментарии

Данные о **среднегодовой численности занятых в экономике** формируются по основной работе гражданского населения один раз в год при составлении баланса трудовых ресурсов на основе сведений организаций, материалов выборочного обследования населения по проблемам занятости, данных органов исполнительной власти. В среднегодовую численность занятых включаются работающие иностранные граждане, как постоянно проживающие, так и временно находящиеся на территории Российской Федерации. Данные за 2000, 2005 гг. сформированы без учета Чеченской Республики.

Принятые работники – лица, зачисленные в отчетном году в организацию приказом (распоряжением) о приеме на работу.

Выбывшие работники – лица, оставившие в отчетном году работу независимо от оснований (расторжение трудового договора по инициативе работника, инициативе администрации, соглашению сторон; перевод работника с его согласия в другую организацию и др.), уход или перевод которых оформлен приказом (распоряжением).

Среднегодовая численность работников образования определяется путем суммирования среднесписочной численности работников за все месяцы года и деления полученной суммы на 12.

Информация о **потребности организаций в рабочих местах для замещения вакантных рабочих мест** подготовлена по материалам выборочных обследований организаций, проводимых статистическими органами Российской Федерации с периодичностью один раз в два года. Обследованию подлежат организации (без субъектов малого предпринимательства и без организаций с численностью менее 15 чел.), осуществляющие все виды экономической деятельности, кроме организаций, основным видом деятельности которых является финансовая деятельность, государственное управление и обеспечение военной безопасности; социальное страхование; деятельность общественных объединений и экстерриториальных организаций. При формировании сведений о потребности в рабочих местах для заполнения вакантных рабочих мест учитываются вакантные рабочие места, освободившиеся в случае увольнения сотрудников, ухода в отпуск по беременности и родам или по уходу за ребенком, а также вновь созданные рабочие места, на которые планировалось принять работников в течение 30 дней после отчетного периода. Распределение работников по профессиональным группам осуществлено в соответствии с Общероссийским классификатором занятий (ОКЗ), введенным в действие постановлением Госстандарта России от 30.12.1993 № 298 с 1 января 1995 г.

4.2. ПЕРСОНАЛ ОБРАЗОВАТЕЛЬНЫХ ОРГАНИЗАЦИЙ

4.2.1. Численность работников дошкольных образовательных организаций по категориям*

(без внешних совместителей и работавших по договорам гражданско-правового характера; на конец года; тысячи человек)

	2008	2009	2010	2011	2012	2013
Всего	1439.0	1473.0	1477.5	1493.5	1513.6	1534.5
Административный персонал	75.6	76.7	77.4	78.8	78.7	78.6
Педагогические работники	587.4	600.8	605.1	612.5	626.6	652.2
Младшие воспитатели	163.8	173.6	174.5	177.7	181.4	181.6
Помощники воспитателей	108.3	114.2	116.6	119.7	122.4	127.7
Медицинский персонал	44.9	40.9	37.8	36.5	34.5	26.2
Обслуживающий персонал	458.8	466.8	466.1	468.2	470.0	468.3

* Здесь и далее (табл. 4.2.2–4.2.4, рис. 4.2.5, 4.2.6) – включая работников филиалов и структурных подразделений общеобразовательных организаций, реализующих образовательные программы дошкольного образования.

4.2.2. Численность педагогических работников дошкольных образовательных организаций по должностям

(на конец года; тысячи человек)

	Численность работников (без внешних совместителей и работавших по договорам гражданско-правового характера)				Численность внешних совместителей			
	2010	2011	2012	2013	2010	2011	2012	2013
Всего	605.1	612.5	626.6	652.2	21.2	21.8	21.9	21.1
Из них:								
старшие воспитатели	17.9	18.1	18.5	19.7	0.6	0.6	0.6	0.6
воспитатели	467.3	475.2	487.1	507.1	2.6	2.8	3.0	2.8
музыкальные руководители	43.2	42.9	43.1	44.4	8.3	8.6	9.1	8.6
инструкторы по физической культуре	19.3	19.2	19.6	21.0	1.6	1.7	1.9	1.9
учителя-логопеды	27.9	28.0	28.5	29.5	2.8	2.9	3.0	2.8
учителя-дефектологи	4.9	4.9	4.9	4.9	0.3	0.2	0.3	0.2
педагоги-психологи	14.9	14.8	14.8	15.3	1.7	1.7	1.8	1.8
социальные педагоги	1.6	1.5	1.4	1.4	0.1	0.1	0.1	0.1
педагоги-организаторы	0.4	0.3	0.3	0.3	0.2	0.2	0.1	0.1
педагоги дополнительного образования	7.5	7.4	6.7	6.6	1.7	1.9	1.8	1.7

4.2.3. Численность женщин в составе педагогических работников дошкольных образовательных организаций по должностям

(без внешних совместителей и работавших по договорам гражданско-правового характера; на конец года)

	Всего, тыс. чел.				В процентах от общей численности			
	2010	2011	2012	2013	2010	2011	2012	2013
Всего	602.5	609.8	623.2	648.2	99.6	99.5	99.5	99.4
Из них:								
старшие воспитатели	17.7	18.0	18.5	19.6	99.2	98.9	99.6	99.5
воспитатели	465.5	472.9	486.1	505.8	99.6	99.5	99.8	99.8
музыкальные руководители	41.8	41.5	42.0	43.3	96.8	96.7	97.4	97.5
инструкторы по физической культуре	18.6	18.5	18.9	20.1	96.5	96.2	96.6	95.9
учителя-логопеды	27.7	27.7	28.4	29.3	99.3	99.0	99.6	99.4
учителя-дефектологи	4.8	4.9	4.9	4.9	99.5	99.5	99.7	99.7
педагоги-психологи	14.7	14.5	14.6	15.1	98.4	98.1	99.0	98.8
социальные педагоги	1.6	1.4	1.4	1.4	98.1	98.3	98.2	97.7
педагоги-организаторы	0.4	0.3	0.3	0.3	94.9	94.5	96.8	96.5
педагоги дополнительного образования	7.3	7.1	6.5	6.5	97.1	96.6	97.2	97.3

4.2.4. Уровень образования педагогических работников дошкольных образовательных организаций по должностям

(без внешних совместителей и работавших по договорам гражданско-правового характера; на конец года; проценты)

	2008	2009	2010	2011	2012	2013
Всего	100	100	100	100	100	100
Имеют образование:						
высшее	37.5	39.6	41.5	43.7	45.3	47.5
из них педагогическое	35.2	37.2	38.9	40.9	42.3	44.3
неполное высшее профессиональное	3.3	3.2	3.2
среднее профессиональное по программам подготовки специалистов среднего звена	57.5	55.8	53.9	54.2	52.8	50.6
из них педагогическое	52.1	50.6	48.9	49.0	47.5	45.8
Старшие воспитатели	100	100	100	100	100	100
Имеют образование:						
высшее	72.5	74.2	76.2	78.3	79.4	80.9
из них педагогическое	70.3	72.0	73.8	75.8	77.1	78.7
неполное высшее профессиональное	2.8	2.7	2.6
среднее профессиональное по программам подготовки специалистов среднего звена	24.2	22.6	20.8	21.0	20.2	18.7
из них среднее педагогическое	23.4	21.8	20.0	20.2	19.4	17.9
Воспитатели	100	100	100	100	100	100
Имеют образование:						
высшее	29.8	32.1	34.1	36.6	38.4	41.0
из них педагогическое	27.8	29.8	31.7	33.7	35.4	37.7
неполное высшее профессиональное	3.5	3.4	3.5
среднее профессиональное по программам подготовки специалистов среднего звена	64.6	62.7	60.6	60.9	59.3	56.9
из них педагогическое	58.7	57.0	55.1	55.0	53.4	51.6
Музыкальные руководители	100	100	100	100	100	100
Имеют образование:						
высшее	33.4	35.1	37.0	39.3	40.6	42.7
из них педагогическое	29.6	31.4	33.3	35.6	36.8	38.7
неполное высшее	1.9	1.8	1.7
среднее профессиональное по программам подготовки специалистов среднего звена	63.0	61.7	59.9	59.1	58.2	56.1
из них педагогическое	53.4	53.3	51.8	51.7	51.2	49.6

(окончание)

	2008	2009	2010	2011	2012	2013
Инструкторы по физической культуре	100	100	100	100	100	100
Имеют образование:						
высшее	45.0	47.3	49.7	52.5	54.0	56.2
из них педагогическое	41.2	43.3	45.7	48.4	50.0	51.8
неполное высшее профессиональное	4.2	4.1	3.9
среднее профессиональное по программам подготовки специалистов среднего звена	49.3	47.4	45.3	45.6	44.7	42.4
из них педагогическое	44.4	42.8	41.1	41.6	40.7	38.7
Учителя-логопеды	100	100	100	100	100	100
Имеют образование:						
высшее	96.2	96.7	97.1	97.8	97.9	97.9
из них педагогическое	94.5	95.1	95.5	96.4	96.7	96.6
неполное высшее профессиональное	1.5	1.3	1.2
среднее профессиональное по программам подготовки специалистов среднего звена	2.1	1.7	1.5	1.8	1.8	1.8
из них педагогическое	2.0	1.6	1.5	1.7	1.7	1.6
Учителя-дефектологи	100	100	100	100	100	100
Имеют образование:						
высшее	96.5	97.2	97.6	98.1	98.6	98.6
из них педагогическое	95.0	96.4	96.6	97.2	98.0	97.5
неполное высшее профессиональное	1.5	1.2	1.1
среднее профессиональное по программам подготовки специалистов среднего звена	1.8	1.4	1.2	1.7	1.3	1.3
из них педагогическое	1.6	1.3	1.0	1.3	1.1	1.2
Педагоги-психологи	100	100	100	100	100	100
Имеют образование:						
высшее	92.5	93.4	94.5	95.9	96.6	96.5
из них педагогическое	89.0	90.0	91.0	92.7	93.4	93.1
неполное высшее профессиональное	3.8	3.4	2.7
среднее профессиональное по программам подготовки специалистов среднего звена	3.3	2.8	2.4	3.5	2.9	3.0
из них педагогическое	2.9	2.5	2.2	3.1	2.6	2.6
Социальные педагоги	100	100	100	100	100	100
Имеют образование:						
высшее	68.4	67.7	70.2	75.2	76.2	78.3
из них педагогическое	63.0	62.9	65.1	69.1	69.5	71.7
неполное высшее профессиональное	4.7	5.9	5.5
среднее профессиональное по программам подготовки специалистов среднего звена	25.6	25.3	23.2	23.0	22.9	20.6
из них педагогическое	24.0	22.8	20.7	20.7	19.7	17.5
Педагоги-организаторы	100	100	100	100	100	100
Имеют образование:						
высшее	68.9	73.0	75.0	72.3	79.9	79.2
из них педагогическое	63.1	63.0	68.9	65.0	71.7	68.8
неполное высшее профессиональное	2.9	4.6	4.5
среднее профессиональное по программам подготовки специалистов среднего звена	27.2	21.4	20.2	26.2	19.4	18.1
из них педагогическое	23.6	18.6	16.0	24.2	17.2	14.6
Педагоги дополнительного образования	100	100	100	100	100	100
Имеют образование:						
высшее	58.2	60.4	61.7	63.7	63.8	65.4
из них педагогическое	52.2	54.6	55.7	57.8	57.8	59.2
неполное высшее профессиональное	3.6	3.1	3.1
среднее профессиональное по программам подготовки специалистов среднего звена	37.0	35.2	33.4	34.7	35.0	33.3
из них педагогическое	31.7	30.3	28.5	29.7	29.9	28.4

4.2.5. Структура педагогических работников дошкольных образовательных организаций по должностям и возрастным группам

(без внешних совместителей и работавших по договорам гражданско-правового характера; на конец года; число полных лет на 1 января)

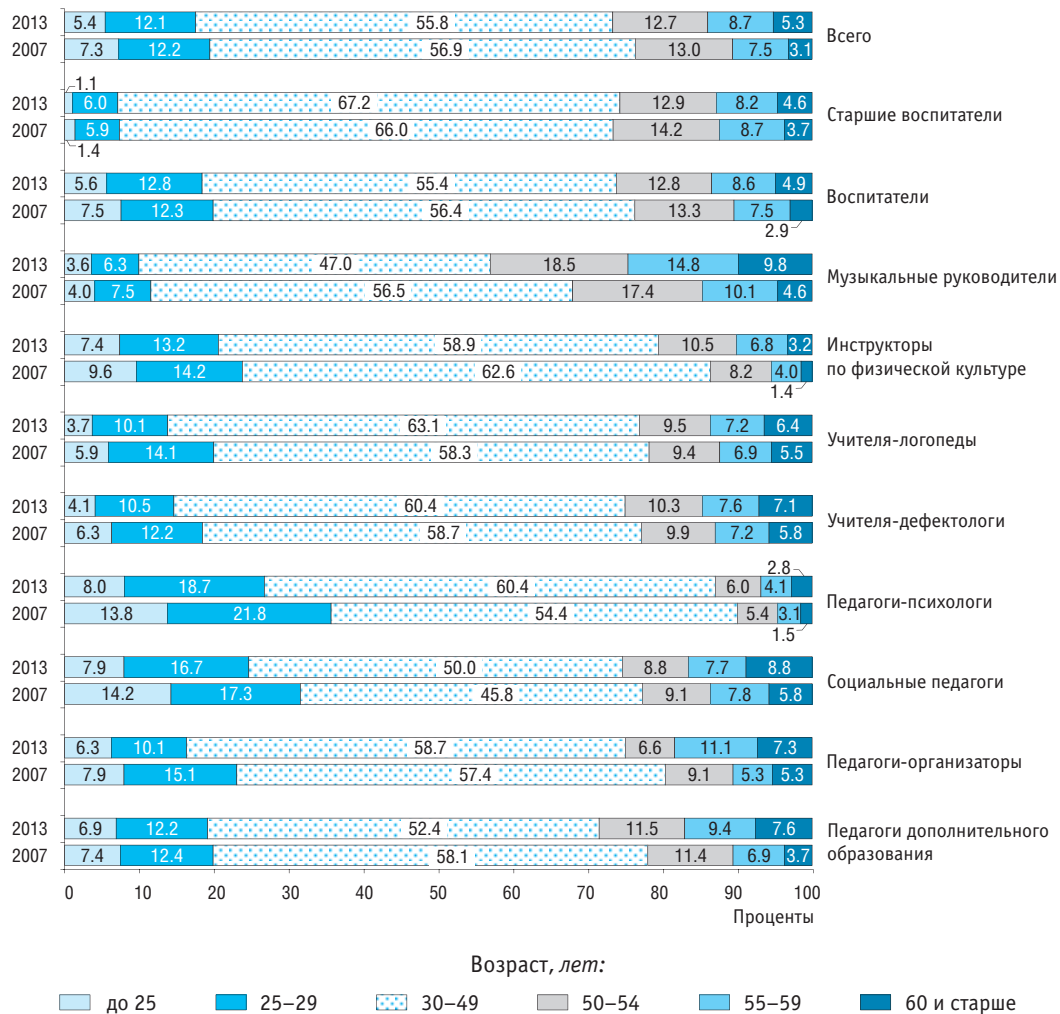

4.2.6. Численность воспитанников дошкольных образовательных организаций в расчете на одного воспитателя*

(на конец года)

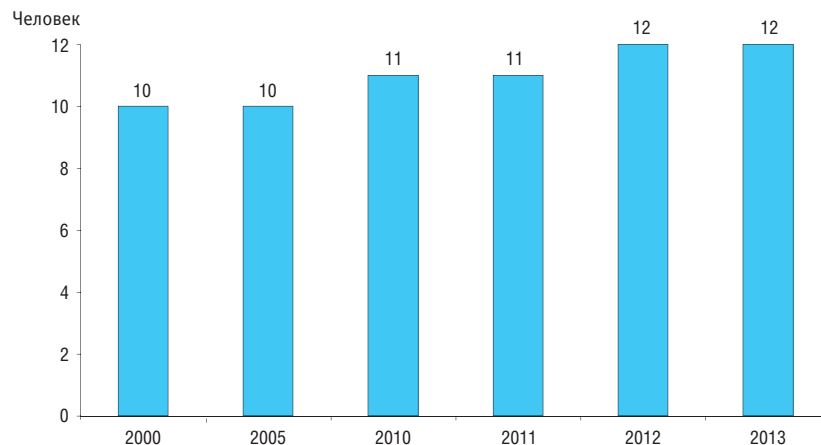

* Включая старших воспитателей.

4.2.7. Численность работников общеобразовательных организаций (без вечерних (сменных) общеобразовательных организаций) по категориям* (на 20 сентября; тысячи человек)

	Численность работников (без внешних совместителей)			Численность внешних совместителей		
	2011	2012	2013	2011	2012	2013
Всего						
Всего	2116.0	2109.4	2117.9	119.3	122.2	120.6
Руководящие работники	185.4	180.9	175.8	1.9	1.9	1.9
Педагогические работники	1234.9	1239.2	1254.6	76.3	78.0	75.4
Учебно-вспомогательный персонал	104.2	109.0	112.5	6.8	7.1	7.5
Обслуживающий персонал	591.5	580.2	575.1	34.3	35.2	35.8
Государственные и муниципальные организации						
Всего	2086.8	2079.1	2086.6	114.8	117.9	116.2
Руководящие работники	182.1	177.5	172.3	1.7	1.8	1.7
Педагогические работники	1217.1	1220.8	1235.5	72.6	74.5	71.9
Учебно-вспомогательный персонал	102.8	107.5	110.9	6.7	7.0	7.4
Обслуживающий персонал	584.8	573.3	567.9	33.8	34.6	35.2
Частные организации						
Всего	29.2	30.3	31.3	4.5	4.3	4.4
Руководящие работники	3.3	3.4	3.5	0.2	0.2	0.2
Педагогические работники	17.8	18.4	19.1	3.7	3.5	3.5
Учебно-вспомогательный персонал	1.5	1.6	1.6	0.1	0.1	0.2
Обслуживающий персонал	6.7	6.9	7.2	0.6	0.5	0.6

* Здесь и далее (табл. 4.2.8–4.2.11, рис. 4.2.12–4.2.14) – включая работников филиалов.

4.2.8. Численность педагогических работников общеобразовательных организаций (без вечерних (сменных) общеобразовательных организаций) по должностям (на 20 сентября; тысячи человек)

	Численность работников (без внешних совместителей)			Численность внешних совместителей		
	2011	2012	2013	2011	2012	2013
Всего						
Всего	1234.9	1239.2	1254.6	76.3	78.0	75.4
Учителя	1048.2	1043.5	1046.2	56.2	55.5	53.2
Учителя-логопеды	10.6	10.6	11.1	1.2	1.2	1.2
Мастера производственного обучения	2.8	2.5	2.2	0.3	0.2	0.2
Педагоги-психологи	20.2	20.1	20.7	1.5	1.4	1.4
Социальные педагоги	17.5	17.2	17.5	0.4	0.4	0.3
Воспитатели	86.6	91.3	98.5	1.6	1.7	1.5
Тьюторы	0.3	0.4	0.6	0.1	0.1	0.1
Другие педагогические работники	48.6	53.6	57.9	15.2	17.6	17.4
Государственные и муниципальные организации						
Всего	1217.1	1220.8	1235.5	72.6	74.5	71.9
Учителя	1034.5	1029.4	1031.7	53.0	52.4	50.3
Учителя-логопеды	10.4	10.3	10.8	1.1	1.1	1.1
Мастера производственного обучения	2.8	2.5	2.2	0.3	0.2	0.2
Педагоги-психологи	19.7	19.6	20.2	1.4	1.4	1.3
Социальные педагоги	17.5	17.2	17.4	0.4	0.3	0.3
Воспитатели	84.1	88.6	95.7	1.5	1.6	1.5
Тьюторы	0.3	0.3	0.5	0.1	0.1	0.1
Другие педагогические работники	47.9	52.8	57.0	14.9	17.3	17.1

(окончание)

	Численность работников (без внешних совместителей)			Численность внешних совместителей		
	2011	2012	2013	2011	2012	2013
Частные организации						
Всего	17.8	18.4	19.1	3.7	3.5	3.5
Учителя	13.7	14.1	14.5	3.2	3.0	3.0
Учителя-логопеды	0.3	0.3	0.3	0.1	0.1	0.1
Мастера производственного обучения	0.0	0.0	0.0	0.0	0.0	–
Педагоги-психологи	0.5	0.5	0.5	0.1	0.1	0.1
Социальные педагоги	0.1	0.1	0.1	0.0	0.0	0.0
Воспитатели	2.5	2.7	2.7	0.1	0.1	0.0
Тьюторы	0.0	0.0	0.0	0.0	0.0	0.0
Другие педагогические работники	0.7	0.8	0.9	0.3	0.3	0.3

**4.2.9. Численность женщин в составе педагогических работников
общеобразовательных организаций (без вечерних (сменных)
общеобразовательных организаций) по должностям
(без внешних совместителей; на 20 сентября)**

	Всего, тыс. чел.			В процентах от общей численности		
	2011	2012	2013	2011	2012	2013
Всего						
Всего	1087.8	1089.8	1103.3	88.1	87.9	87.9
Учителя	920.4	915.6	917.8	87.8	87.7	87.7
Учителя-логопеды	10.5	10.5	10.9	98.6	98.7	98.5
Мастера производственного обучения	0.5	0.4	0.4	17.0	16.6	17.8
Педагоги-психологи	19.1	19.0	19.4	94.6	94.4	93.7
Социальные педагоги	16.6	16.3	16.4	94.7	94.4	93.6
Воспитатели	82.0	86.1	92.7	94.8	94.4	94.1
Тьюторы	0.3	0.3	0.5	91.1	82.6	81.9
Другие педагогические работники	38.4	41.6	45.3	78.9	77.5	78.3
Государственные и муниципальные организации						
Всего	1071.9	1073.5	1086.4	88.1	87.9	87.9
Учителя	908.4	903.3	905.2	87.8	87.7	87.7
Учителя-логопеды	10.2	10.2	10.6	98.6	98.7	98.5
Мастера производственного обучения	0.5	0.4	0.4	17.0	16.6	17.8
Педагоги-психологи	18.6	18.5	19.0	94.7	94.5	93.8
Социальные педагоги	16.5	16.2	16.3	94.7	94.4	93.6
Воспитатели	79.6	83.6	90.0	94.7	94.4	94.0
Тьюторы	0.3	0.3	0.4	90.9	83.6	81.5
Другие педагогические работники	37.8	40.9	44.6	78.9	77.5	78.3
Частные организации						
Всего	15.8	16.3	16.9	88.8	88.2	88.2
Учителя	12.0	12.2	12.6	87.4	87.1	87.0
Учителя-логопеды	0.3	0.3	0.3	99.3	98.6	98.7
Мастера производственного обучения	0.0	–	0.0	66.7	–	25.0
Педагоги-психологи	0.4	0.5	0.5	92.4	91.5	90.6
Социальные педагоги	0.1	0.1	0.1	96.3	89.6	86.7
Воспитатели	2.4	2.5	2.7	97.7	95.0	97.0
Тьюторы	0.0	0.0	0.0	92.7	73.0	86.5
Другие педагогические работники	0.5	0.7	0.7	78.1	80.6	77.7

**4.2.10. Уровень образования педагогических работников
общеобразовательных организаций (без вечерних (сменных)
общеобразовательных организаций) по должностям
(без внешних совместителей; на 20 сентября; проценты)**

	2011					2012					2013				
	Всего	Имеют образование				Всего	Имеют образование				Всего	Имеют образование			
		высшее	из них педагогическое	среднее профессиональное по программам подготовки специалистов среднего звена	из них педагогическое		высшее	из них педагогическое	среднее профессиональное по программам подготовки специалистов среднего звена	из них педагогическое		высшее	из них педагогическое	среднее профессиональное по программам подготовки специалистов среднего звена	из них педагогическое
Всего															
Всего	100	80.7	75.7	17.7	15.0	100	81.1	75.8	17.4	14.8	100	81.5	76.2	17.0	14.5
Учителя	100	83.6	79.3	15.3	13.4	100	84.2	79.8	14.8	13.1	100	84.8	80.5	14.3	12.6
Учителя-логопеды	100	96.7	94.0	2.7	2.3	100	96.9	93.9	2.6	2.2	100	96.9	94.3	2.5	2.1
Мастера производственного обучения	100	38.1	20.1	41.1	11.3	100	40.7	21.5	39.1	10.6	100	41.0	20.7	40.6	10.0
Педагоги-психологи	100	94.9	85.9	3.9	3.0	100	94.5	85.5	4.3	3.3	100	95.7	86.0	3.4	2.5
Социальные педагоги	100	76.3	65.7	21.1	15.3	100	77.6	66.7	19.7	14.1	100	78.6	66.4	19.2	13.9
Воспитатели	100	52.2	46.4	43.5	37.1	100	51.4	45.0	44.1	37.7	100	52.5	45.9	43.1	36.9
Тьюторы	100	83.7	71.9	13.6	9.2	100	81.8	68.2	13.8	8.6	100	82.4	64.6	13.3	8.7
Другие педагогические работники	100	64.1	48.1	29.1	17.5	100	65.6	48.3	28.1	17.0	100	66.2	49.6	27.8	17.2
Государственные и муниципальные организации															
Всего	100	80.6	75.6	17.8	15.1	100	81.0	75.7	17.5	14.9	100	81.4	76.2	17.1	14.6
Учителя	100	83.5	79.2	15.4	13.5	100	84.1	79.7	14.9	13.2	100	84.7	80.4	14.4	12.7
Учителя-логопеды	100	96.7	94.1	2.8	2.4	100	96.8	93.9	2.6	2.2	100	96.9	94.3	2.5	2.1
Мастера производственного обучения	100	38.1	20.0	41.1	11.3	100	40.7	21.5	39.2	10.7	100	40.9	20.6	40.6	10.0
Педагоги-психологи	100	94.9	85.9	3.9	3.1	100	94.4	85.5	4.4	3.4	100	95.6	86.0	3.5	2.6
Социальные педагоги	100	76.3	65.7	21.1	15.3	100	77.6	66.6	19.7	14.1	100	78.6	66.4	19.2	13.9
Воспитатели	100	51.8	46.0	43.9	37.5	100	50.8	44.5	44.6	38.2	100	52.0	45.3	43.6	37.4
Тьюторы	100	82.2	73.7	15.2	10.4	100	81.3	68.9	13.8	9.5	100	82.3	64.0	13.5	8.6
Другие педагогические работники	100	63.9	48.0	29.2	17.6	100	65.4	48.2	28.2	17.1	100	66.0	49.6	28.0	17.3
Частные организации															
Всего	100	87.8	78.3	10.8	8.2	100	88.7	79.7	10.2	7.8	100	88.7	79.9	10.0	7.9
Учителя	100	91.7	82.5	7.3	5.6	100	92.6	84.2	6.7	5.4	100	92.1	84.1	6.9	5.4
Учителя-логопеды	100	98.2	90.9	1.5	1.5	100	98.6	94.8	1.0	1.0	100	97.5	95.6	1.3	1.3
Мастера производственного обучения	100	66.7	66.7	–	–	100	44.4	44.4	11.1	–	100	75.0	25.0	25.0	–
Педагоги-психологи	100	97.5	86.4	1.6	1.4	100	99.4	86.5	0.2	0.2	100	99.4	88.4	0.2	0.2
Социальные педагоги	100	77.5	65.0	20.0	13.8	100	83.1	72.7	13.0	13.0	100	85.5	74.7	13.3	9.6
Воспитатели	100	67.2	59.1	30.2	23.4	100	69.6	61.5	28.2	21.7	100	72.2	64.6	25.4	21.5
Тьюторы	100	95.1	58.5	2.4	–	100	86.5	62.2	13.5	–	100	83.8	73.0	10.8	10.8
Другие педагогические работники	100	75.8	56.3	20.5	11.7	100	74.2	52.8	22.5	11.9	100	74.8	51.2	21.0	12.9

**4.2.II. Численность учителей общеобразовательных организаций
(без вечерних (сменных) общеобразовательных организаций)
по специальностям
(на 20 сентября)**

	Численность учителей (без внешних совместителей), чел.		Из них, проценты						Численность внешних совместителей, чел.	
	2012	2013	имеют высшее образование		женщины		лица пенсионного возраста		2012	2013
			2012	2013	2012	2013	2012	2013		
Всего										
Всего	1043506	1046176	84.2	84.8	87.7	87.7	20.9	21.9	55476	53236
Учителя:										
1–4 и подготовительных классов	282143	286175	71.9	72.7	98.9	98.8	15.9	16.9	2886	2876
русского языка и литературы	124465	124204	96.1	96.3	97.4	97.5	26.4	27.9	2990	3003
нерусского языка и литературы	19199	19234	89.4	89.4	94.0	93.8	14.1	15.6	460	491
истории, права, обществознания, экономики	63119	63331	95.2	95.7	81.6	81.6	19.1	20.0	4077	3871
математики	99227	98997	96.9	97.1	93.9	94.0	29.5	31.1	3134	3051
информатики	29590	29538	89.2	90.0	73.7	73.6	8.3	9.2	3607	3408
физики	34087	33504	98.0	98.0	76.8	77.0	28.9	30.4	3709	3684
химии	27780	27348	98.3	98.2	93.0	92.6	30.2	31.5	3383	3285
географии	32509	32090	95.5	95.6	88.6	88.5	23.9	25.1	1869	1771
биологии	32893	32741	96.7	96.8	93.6	93.5	25.2	26.6	1875	1869
английского языка	89627	91542	92.6	93.3	96.2	96.0	17.8	18.6	4314	4152
немецкого языка	16353	15350	91.2	91.5	96.6	96.5	30.9	32.4	1061	987
французского языка	4196	3951	99.1	98.9	96.8	96.3	36.3	37.5	336	285
других иностранных языков	872	839	91.5	92.6	81.0	83.3	14.4	14.2	167	163
музыки и пения	23061	22641	56.9	58.6	89.2	89.7	19.8	21.2	5647	5307
изобразительного искусства, черчения	18966	18753	67.6	68.7	90.1	90.1	18.5	19.7	2008	1845
основ безопасности жизне- деятельности	15585	14924	79.1	80.3	24.2	23.9	20.7	22.1	1107	1027
физической культуры	71362	73212	74.2	75.2	45.8	45.4	14.1	14.6	5427	5036
трудового обучения	46704	45992	64.0	65.4	60.3	60.5	25.9	27.0	3529	3357
прочих предметов	11768	11810	78.9	79.0	84.5	86.3	26.6	27.4	3890	3768
Государственные и муниципальные организации										
Всего	1029440	1 031 694	84.1	84.7	87.7	87.7	20.9	22.0	52437	50 278
Учителя:										
1–4 и подготовительных классов	278995	282 931	71.7	72.6	98.9	98.8	15.9	16.9	2811	2 824
русского языка и литературы	122999	122 673	96.0	96.3	97.5	97.5	26.4	27.9	2829	2 829
нерусского языка и литературы	19159	19 190	89.3	89.4	94.1	93.8	14.1	15.6	446	481
истории, права, обществознания, экономики	62270	62 440	95.1	95.7	81.7	81.7	19.1	20.0	3817	3 617
математики	97968	97 691	96.9	97.1	94.0	94.0	29.5	31.1	2958	2 877
информатики	29102	29 052	89.1	89.9	73.7	73.6	8.3	9.2	3427	3 239
физики	33613	33 024	98.0	97.9	76.9	77.1	28.9	30.3	3464	3 461
химии	27355	26 916	98.3	98.2	93.1	92.6	30.2	31.5	3164	3 067
географии	32083	31 668	95.5	95.6	88.6	88.5	23.8	25.1	1682	1 591
биологии	32479	32 320	96.7	96.8	93.6	93.5	25.2	26.6	1742	1 741
английского языка	87781	89 646	92.5	93.2	96.2	96.0	17.8	18.6	4085	3 926
немецкого языка	16158	15 153	91.1	91.5	96.6	96.6	31.0	32.5	1010	939
французского языка	4043	3 796	99.0	98.8	96.7	96.4	36.8	38.1	298	245
других иностранных языков	766	725	90.6	92.1	80.2	82.6	14.2	14.5	136	123
музыки и пения	22481	22 067	56.3	58.1	89.2	89.6	19.8	21.2	5401	5 066

(окончание)

	Численность учителей (без внешних совместителей), чел.		Из них, проценты						Численность внешних совместителей, чел.	
	2012	2013	имеют высшее образование		женщины		лица пенсионного возраста		2012	2013
			2012	2013	2012	2013	2012	2013		
изобразительного искусства, черчения	18461	18 232	67.2	68.3	90.1	90.0	18.5	19.8	1838	1 696
основ безопасности жизне- деятельности	15425	14 774	79.0	80.2	24.1	23.7	20.6	22.1	1054	970
физической культуры	70568	72 374	74.0	75.0	45.8	45.4	14.1	14.6	5187	4 801
трудового обучения	46352	45 633	64.0	65.4	60.2	60.4	25.9	27.1	3400	3 242
прочих предметов	11382	11 389	78.6	78.9	85.1	87.1	27.0	28.0	3688	3 543
Частные организации										
Всего	14066	14 482	92.6	92.1	87.1	87.0	20.7	21.3	3039	2 958
Учителя:										
1–4 и подготовительных классов	3148	3 244	86.1	85.5	98.2	98.5	17.2	17.6	75	52
русского языка и литературы	1466	1 531	99.0	98.8	96.1	95.8	27.7	28.2	161	174
нерусского языка и литературы	40	44	100.0	97.7	87.5	90.9	12.5	11.4	14	10
истории, права, обществознания, экономики	849	891	98.7	99.0	73.6	70.6	18.0	19.6	260	254
математики	1259	1 306	99.1	98.7	91.4	91.0	30.9	32.2	176	174
информатики	488	486	95.7	94.9	70.7	68.7	9.4	9.3	180	169
физики	474	480	99.2	99.2	69.2	72.3	30.6	34.6	245	223
химии	425	432	99.5	99.5	91.1	92.6	33.2	33.1	219	218
географии	426	422	97.9	98.3	86.4	85.3	26.8	26.3	187	180
биологии	414	421	99.3	98.8	90.3	89.1	24.9	25.4	133	128
английского языка	1846	1 896	98.0	97.1	94.8	94.8	17.2	17.7	229	226
немецкого языка	195	197	98.5	97.5	94.4	93.9	26.7	26.4	51	48
французского языка	153	155	100.0	99.4	98.7	95.5	23.5	22.6	38	40
других иностранных языков	106	114	98.1	95.6	86.8	87.7	16.0	12.3	31	40
музыки и пения	580	574	76.7	78.7	91.9	94.3	18.1	20.2	246	241
изобразительного искусства, черчения	505	521	82.8	81.4	89.9	91.4	16.4	16.5	170	149
основ безопасности жизне- деятельности	160	150	91.9	90.7	40.0	40.7	27.5	24.7	53	57
физической культуры	794	838	86.6	86.5	50.9	50.6	13.0	12.8	240	235
трудового обучения	352	359	72.4	73.3	68.2	71.0	17.3	20.9	129	115
прочих предметов	386	421	87.3	83.6	68.4	65.6	13.0	13.3	202	225

4.2.12. Структура численности педагогических работников общеобразовательных организаций (без вечерних (сменных) общеобразовательных организаций) по должностям и возрастным группам: 2013
(без внешних совместителей; на 20 сентября)

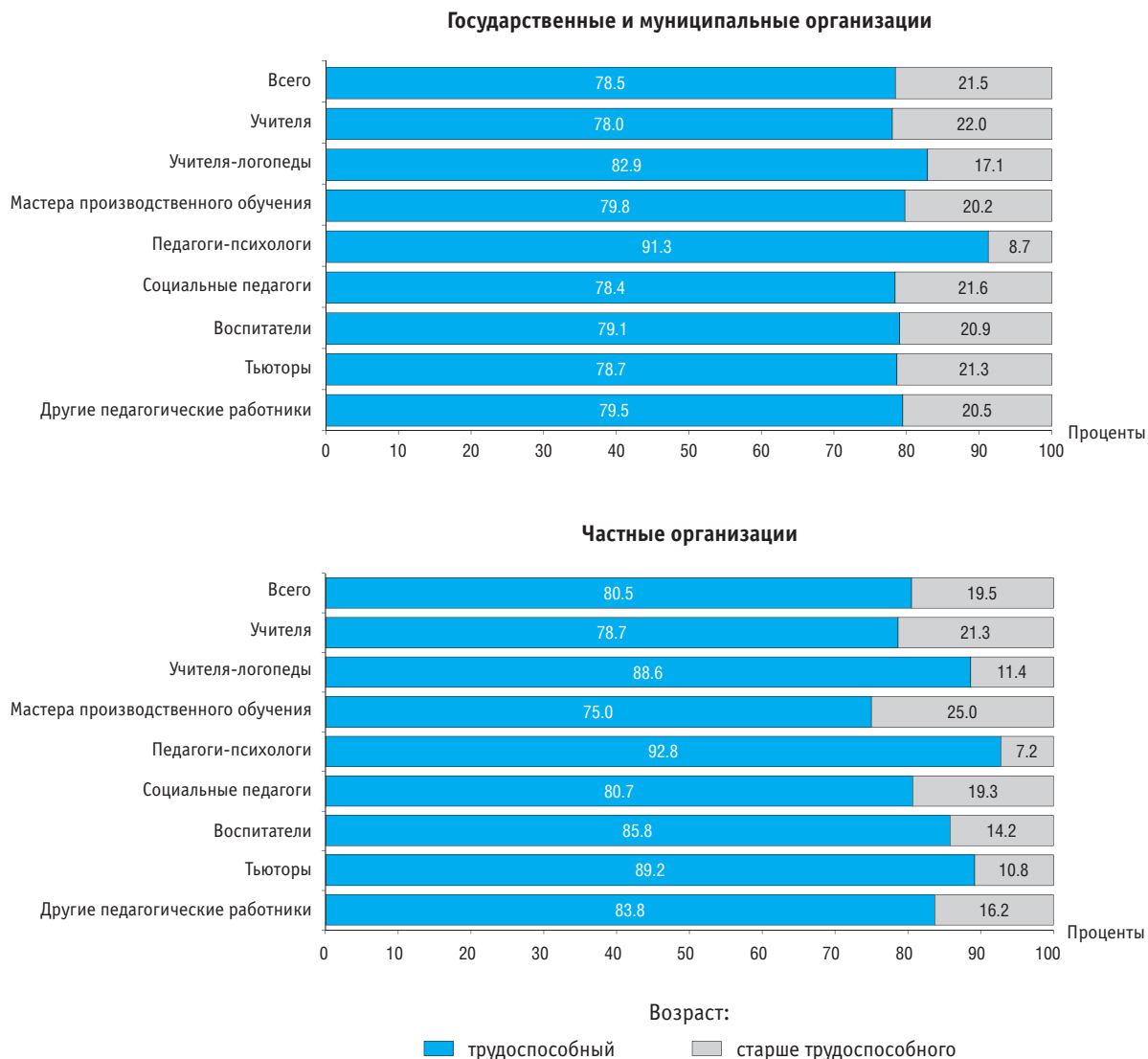

4.2.13. Структура численности педагогических работников общеобразовательных организаций (без вечерних (сменных) общеобразовательных организаций) по должностям и стажу работы: 2013
(без внешних совместителей; на 20 сентября)

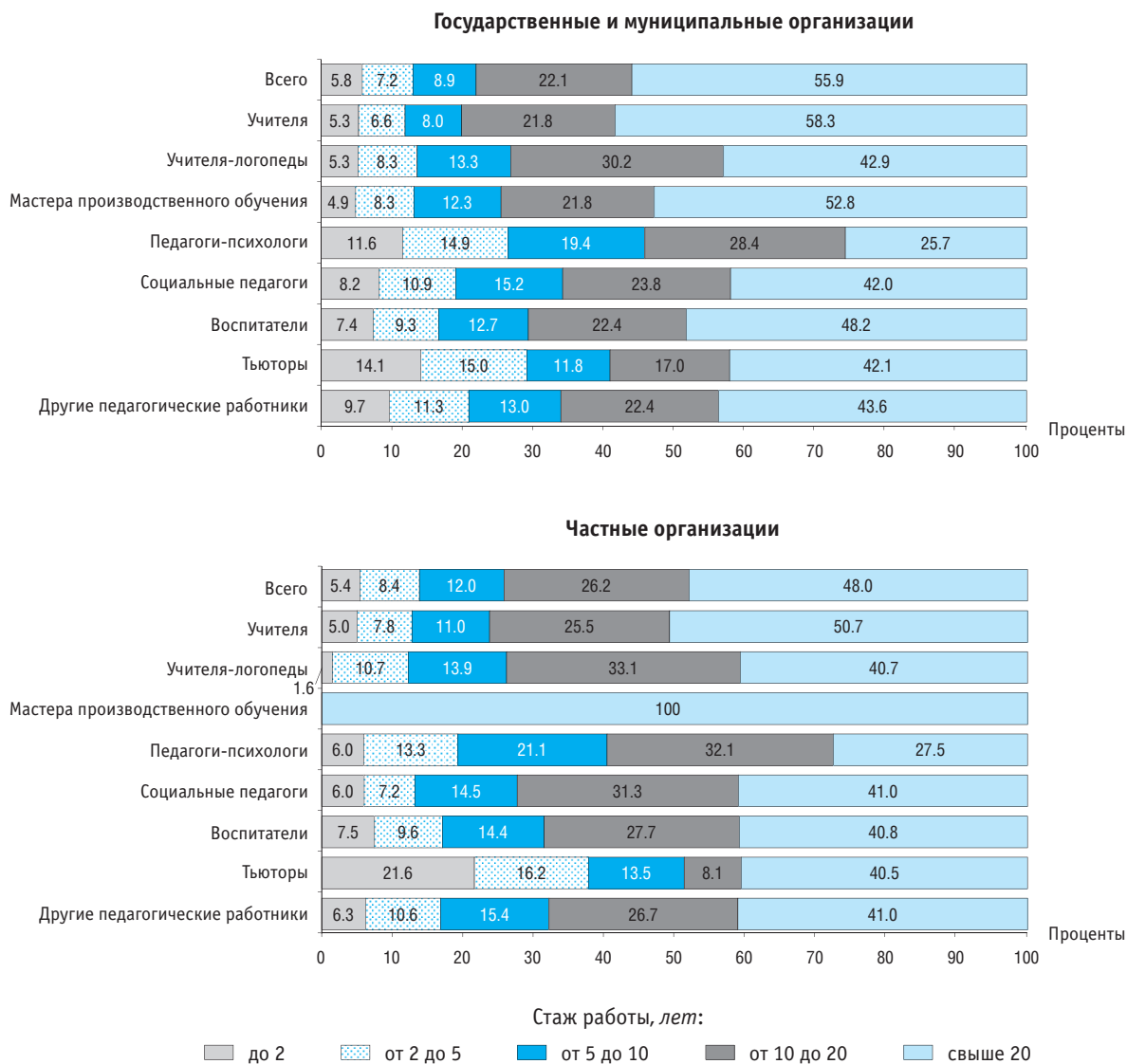

4.2.14. Численность учащихся в расчете на одного учителя общеобразовательных организаций (без вечерних (сменных) общеобразовательных организаций) (на начало учебного года)

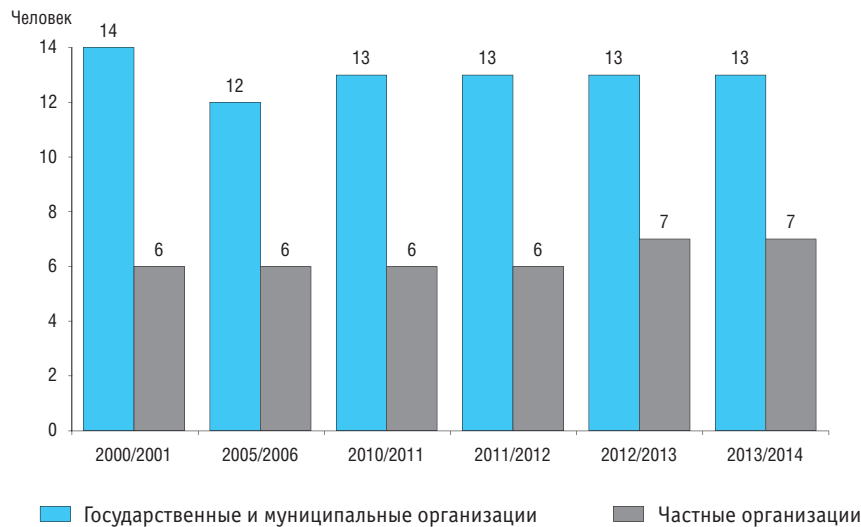

4.2.15. Численность работников государственных и муниципальных вечерних (сменных) общеобразовательных организаций по категориям (на начало учебного года; тысячи человек)

	Численность работников (без внешних совместителей)			Численность внешних совместителей		
	2011/2012	2012/2013	2013/2014	2011/2012	2012/2013	2013/2014
Всего	22.6	20.9	18.4	9.2	7.9	5.4
Руководящие работники	3.2	3.0	2.7	0.1	0.1	0.1
Педагогические работники	13.3	12.4	10.9	8.2	6.9	4.6
Учебно-вспомогательный персонал	1.1	1.1	0.9	0.2	0.2	0.1
Обслуживающий персонал	4.9	4.4	3.8	0.7	0.7	0.6

4.2.16. Численность педагогических работников государственных и муниципальных вечерних (сменных) общеобразовательных организаций по должностям (на начало учебного года; тысячи человек)

	Численность работников (без внешних совместителей)			Численность внешних совместителей		
	2011/2012	2012/2013	2013/2014	2011/2012	2012/2013	2013/2014
Всего	13.3	12.4	10.9	8.2	6.9	4.6
Учителя	12.1	11.3	10.0	8.0	6.8	4.5
Учителя-логопеды	0.0	0.0	0.0	0.0	0.0	0.0
Мастера производственного обучения	0.1	0.1	0.1	0.0	0.0	0.0
Педагоги-психологи	0.3	0.2	0.2	0.0	0.0	0.0
Социальные педагоги	0.4	0.3	0.3	0.0	0.0	0.0
Воспитатели	0.0	0.0	0.0	0.0	0.0	0.0
Тьюторы	–	0.0	0.0	0.0	0.0	0.0
Другие педагогические работники	0.4	0.3	0.3	0.1	0.1	0.1

4.2.17. Численность женщин в составе педагогических работников государственных и муниципальных вечерних (сменных) общеобразовательных организаций по должностям
(без внешних совместителей; на начало учебного года)

	Всего, тыс. чел.			В процентах от общей численности		
	2011/2012	2012/2013	2013/2014	2011/2012	2012/2013	2013/2014
Всего	11.1	10.3	9.0	83.7	72.6	82.9
Учителя	10.1	9.4	8.3	83.7	83.3	82.8
Учителя-логопеды	0.0	0.0	0.0	100	100	100
Мастера производственного обучения	0.1	0.0	0.0	46.0	49.5	42.4
Педагоги-психологи	0.2	0.2	0.2	93.3	94.3	94.8
Социальные педагоги	0.4	0.3	0.3	96.7	96.6	96.2
Воспитатели	0.0	0.0	0.0	95.9	97.7	93.1
Тьюторы	–	0.0	0.0	–	100	100
Другие педагогические работники	0.3	0.2	0.2	72.9	69.5	76.0

4.2.18. Уровень образования педагогических работников государственных и муниципальных вечерних (сменных) общеобразовательных организаций по должностям
(без внешних совместителей; на начало учебного года; проценты)

	2011/2012					2012/2013					2013/2014				
	Всего	Имеют образование				Всего	Имеют образование				Всего	Имеют образование			
		высшее	из них педагогическое	среднее профессиональное по программам подготовки специалистов среднего звена	из них педагогическое		высшее	из них педагогическое	среднее профессиональное по программам подготовки специалистов среднего звена	из них педагогическое		высшее	из них педагогическое	среднее профессиональное по программам подготовки специалистов среднего звена	из них педагогическое
Всего	100	94.1	86.7	4.7	2.9	100	94.8	87.5	4.3	2.7	100	95.0	87.5	4.2	2.5
Учителя	100	95.7	89.0	3.5	2.5	100	96.2	89.8	3.2	2.4	100	96.4	89.9	3.2	2.2
Учителя-логопеды	100	100	91.7	–	–	100	100	100	–	–	100	100	100	–	–
Мастера производственного обучения	100	34.7	23.4	43.5	5.6	100	35.8	21.1	47.4	4.2	100	29.4	11.8	47.1	4.7
Педагоги-психологи	100	96.6	81.6	3.4	3.0	100	96.3	82.0	2.5	2.0	100	96.2	84.5	2.8	2.8
Социальные педагоги	100	82.9	70.2	14.6	8.3	100	83.0	69.0	15.3	9.2	100	84.0	68.8	14.8	8.4
Воспитатели	100	59.2	55.1	30.6	26.5	100	62.8	48.8	27.9	18.6	100	69.0	31.0	24.1	10.3
Тьюторы	100	–	–	–	–	100	46.2	46.2	53.8	53.8	100	100	100	–	–
Другие педагогические работники	100	74.1	53.3	17.4	6.6	100	79.0	57.2	15.6	4.8	100	79.6	54.9	14.8	5.9

4.2.19. Численность учителей государственных и муниципальных вечерних (сменных) общеобразовательных организаций по специальностям (на начало учебного года)

	Численность учителей (без внешних совместителей), чел.		Из них, проценты						Численность внешних совместителей, чел.	
	2012/2013	2013/2014	имеют высшее образование		женщины		лица пенсионного возраста		2012/2013	2013/2014
			2012/2013	2013/2014	2012/2013	2013/2014	2012/2013	2013/2014		
Всего	11336	10002	96.2	96.4	83.3	82.8	40.1	42.3	6792	4454
Учителя:										
русского языка и литературы	2480	2116	97.9	98.3	92.3	92.3	40.5	43.5	1127	684
нерусского языка и литературы	130	110	93.8	91.8	80.0	77.3	35.4	35.5	122	63
истории, права, обществознания, экономики	1616	1425	97.3	97.0	71.0	71.1	34.5	36.2	887	593
математики	1999	1762	98.2	98.4	86.9	88.1	47.1	50.1	1035	602
информатики	354	332	91.8	92.8	69.5	68.7	14.1	14.2	398	334
физики	1007	904	98.4	98.7	72.3	73.1	51.1	55.6	663	413
химии	1006	855	98.6	98.7	88.4	87.1	51.0	50.3	630	367
географии	616	525	96.3	98.1	83.4	80.6	33.8	37.0	418	263
биологии	635	533	97.6	97.2	89.8	89.3	38.9	41.1	458	279
английского языка	771	700	95.1	95.7	90.9	90.6	29.7	34.0	588	456
немецкого языка	160	140	96.3	97.1	92.5	93.6	46.9	50.7	158	117
французского языка	13	11	100	100	100	100	38.5	54.5	24	16
других иностранных языков	3	–	66.7	–	33.3	–	66.7	–	2	1
музыки и пения	11	14	18.2	35.7	72.7	85.7	27.3	35.7	12	17
изобразительного искусства, черчения	22	25	86.4	88.0	90.9	100	18.2	20.0	15	16
основ безопасности жизнедея- тельности	113	110	87.6	84.5	40.7	40.9	24.8	27.3	70	53
физической культуры	109	120	71.6	83.3	41.3	36.7	21.1	21.7	73	82
трудового обучения	123	129	58.5	64.3	70.7	72.1	28.5	34.1	42	42
прочих предметов	168	191	73.2	78.0	88.7	78.5	35.1	30.4	70	56

4.2.20. Структура численности педагогических работников государственных и муниципальных вечерних (сменных) общеобразовательных организаций по должностям и возрастным группам: 2013/2014

(без внешних совместителей; на начало учебного года)

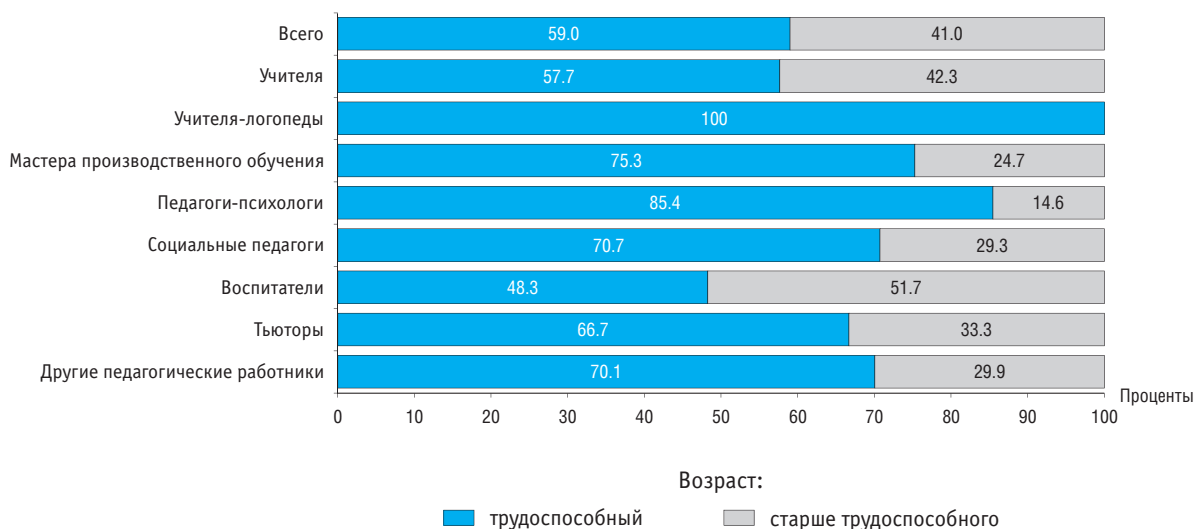

4.2.21. Структура численности педагогических работников государственных и муниципальных вечерних (сменных) общеобразовательных организаций по должностям и стажу работы: 2013/2014

(без внешних совместителей; на начало учебного года)

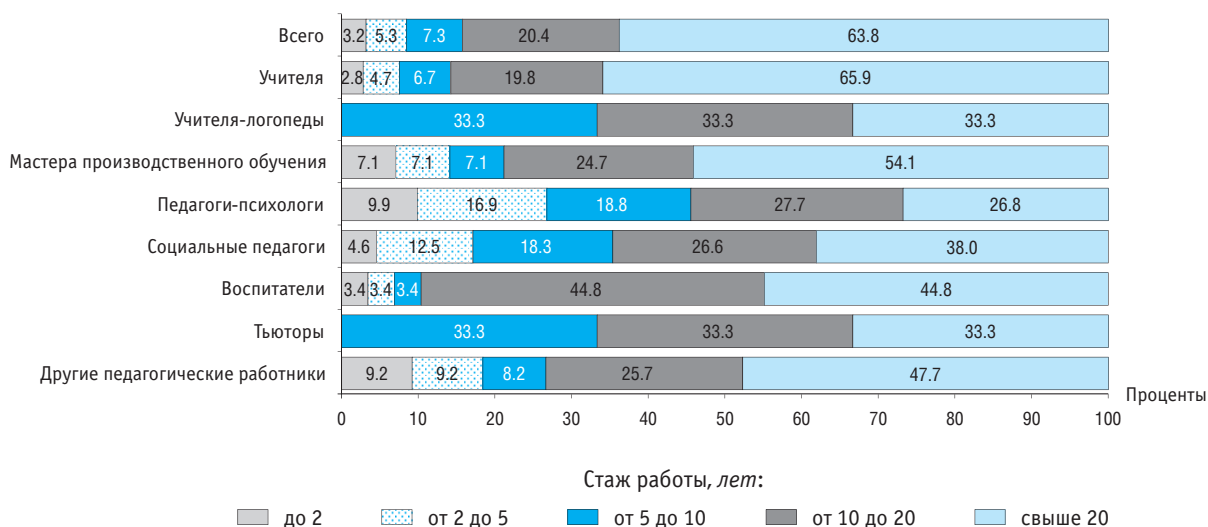

4.2.22. Численность учащихся в расчете на одного учителя государственных и муниципальных вечерних (сменных) общеобразовательных организаций (на начало учебного года)

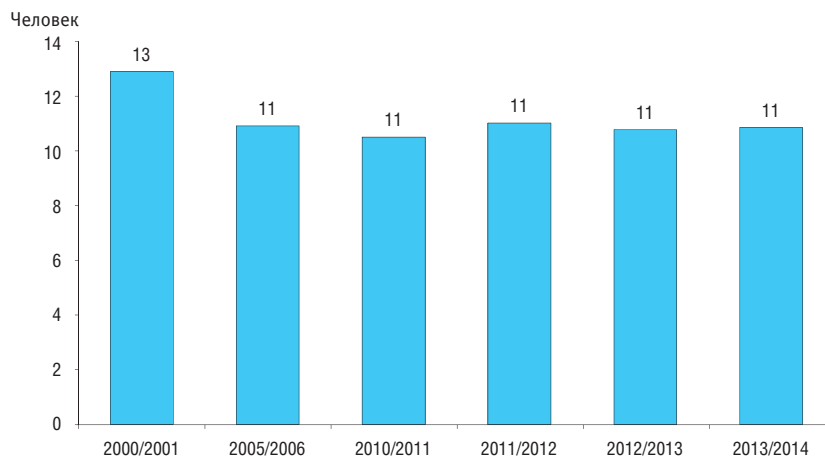

4.2.23. Численность работников образовательных организаций дополнительного образования, реализующих дополнительные общеобразовательные программы для детей, по категориям* (на конец года; тысячи человек)

	Численность работников (без внешних совместителей)			Численность внешних совместителей		
	2011	2012	2013	2011	2012	2013
Всего	291.1	306.8	371.1	115.4	114.8	119.2
Руководящие работники	29.0	31.0	36.3	0.6	0.7	0.7
Педагогические работники	175.5	183.2	218.1	103.4	101.8	102.7
Учебно-вспомогательный персонал	14.4	15.7	17.9	2.2	2.5	3.1
Обслуживающий персонал	72.2	76.9	98.8	9.3	9.7	12.7

* Здесь и далее (табл. 4.2.24–4.2.26, рис. 4.2.27, 4.2.28) сведения приведены по данным Минобрнауки России.

4.2.24. Численность педагогических работников образовательных организаций дополнительного образования, реализующих дополнительные общеобразовательные программы для детей, по должностям (на конец года; тысячи человек)

	Численность работников (без внешних совместителей)			Численность внешних совместителей		
	2011	2012	2013	2011	2012	2013
Всего	175.5	183.2	218.1	103.4	101.8	102.7
Учителя	1.3	1.9	4.6	1.5	1.3	1.7
Педагоги дополнительного образования	106.0	107.7	117.7	76.5	74.1	70.3
Педагоги-организаторы	9.5	9.5	9.7	1.6	1.6	1.5
Социальные педагоги	0.7	0.5	0.5	0.1	0.1	0.1
Тренеры-преподаватели	34.9	37.5	49.1	17.5	17.6	20.2
Методисты	12.1	11.9	13.3	1.9	1.9	2.1
Другие педагогические работники	11.0	14.2	23.2	4.2	5.2	6.8

4.2.25. Численность женщин в составе педагогических работников образовательных организаций дополнительного образования, реализующих дополнительные общеобразовательные программы для детей, по должностям (без внешних совместителей; на конец года)

	Всего, тыс. чел.			В процентах от общей численности		
	2011	2012	2013	2011	2012	2013
Всего	112.6	119.0	142.4	64.1	65.0	65.3
Учителя	1.1	1.5	3.9	83.5	83.1	84.5
Педагоги дополнительного образования	76.5	79.3	87.6	72.2	73.6	74.4
Педагоги-организаторы	7.7	7.7	7.8	81.7	81.1	80.6
Социальные педагоги	0.5	0.5	0.5	67.2	89.5	87.4
Тренеры-преподаватели	9.1	9.9	14.1	25.9	26.4	28.8
Методисты	9.9	9.7	10.9	82.0	81.9	81.4
Другие педагогические работники	7.8	10.4	17.6	71.0	72.8	76.0

4.2.26. Уровень образования педагогических работников образовательных организаций дополнительного образования, реализующих дополнительные общеобразовательные программы для детей, по должностям (без внешних совместителей; на конец года; проценты)

	2011					2012					2013				
	Всего	Имеют образование				Всего	Имеют образование				Всего	Имеют образование			
		высшее	из них педагогическое	среднее профессиональное по программам подготовки специалистов среднего звена	из них педагогическое		высшее	из них педагогическое	среднее профессиональное по программам подготовки специалистов среднего звена	из них педагогическое		высшее	из них педагогическое	среднее профессиональное по программам подготовки специалистов среднего звена	из них педагогическое
Всего	100	66.9	51.8	26.2	15.8	100	67.5	52.1	26.3	16.4	100	68.2	53.4	26.4	17.6
Учителя	100	66.1	62.0	27.4	24.8	100	63.5	58.1	34.0	31.0	100	61.8	54.3	36.4	29.3
Педагоги дополнительного образования	100	64.4	48.5	29.1	17.0	100	64.7	48.5	29.4	17.8	100	65.0	49.8	29.9	19.5
Педагоги-организаторы	100	63.7	43.1	27.7	15.0	100	64.6	43.4	27.0	14.4	100	66.4	44.5	25.9	13.7
Социальные педагоги	100	70.0	56.3	23.6	18.5	100	79.2	60.5	17.5	12.9	100	77.6	60.2	18.8	13.2
Тренеры-преподаватели	100	70.8	59.9	21.0	14.2	100	72.6	61.3	19.5	13.1	100	75.7	63.1	17.8	11.9
Методисты	100	86.9	68.1	10.8	6.3	100	86.9	67.6	10.6	6.2	100	87.7	68.2	10.2	6.0
Другие педагогические работники	100	60.1	44.7	30.7	20.0	100	61.2	47.0	32.1	22.6	100	59.4	46.4	35.1	26.2

4.2.27. Структура численности педагогических работников образовательных организаций дополнительного образования, реализующих дополнительные общеобразовательные программы для детей, по должностям и возрастным группам: 2013
(без внешних совместителей; на конец года)

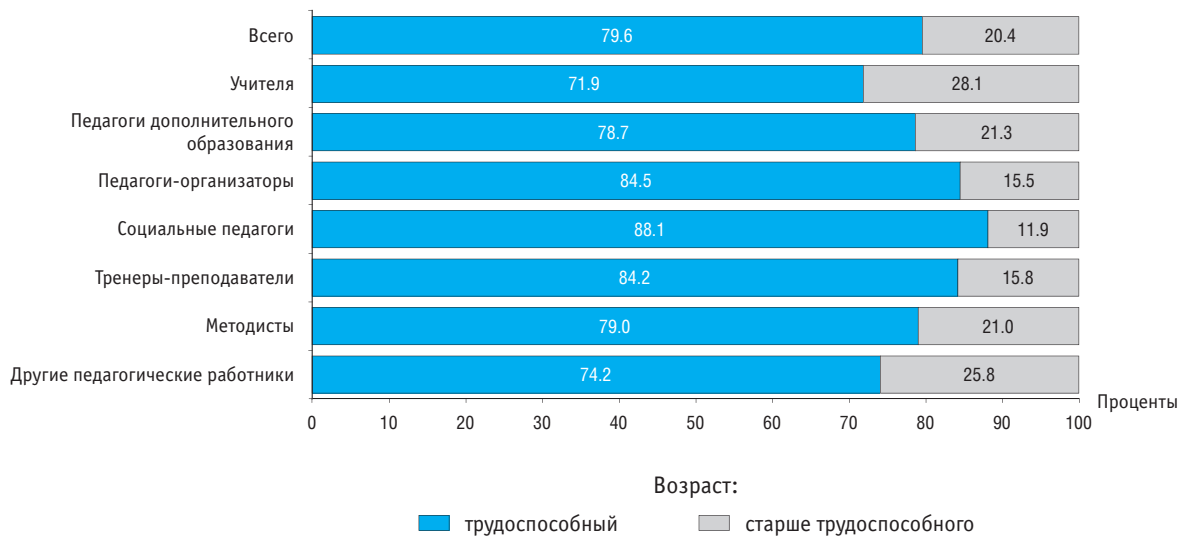

4.2.28. Структура численности педагогических работников образовательных организаций дополнительного образования, реализующих дополнительные общеобразовательные программы для детей, по должностям и стажу работы: 2013
(без внешних совместителей; на конец года)

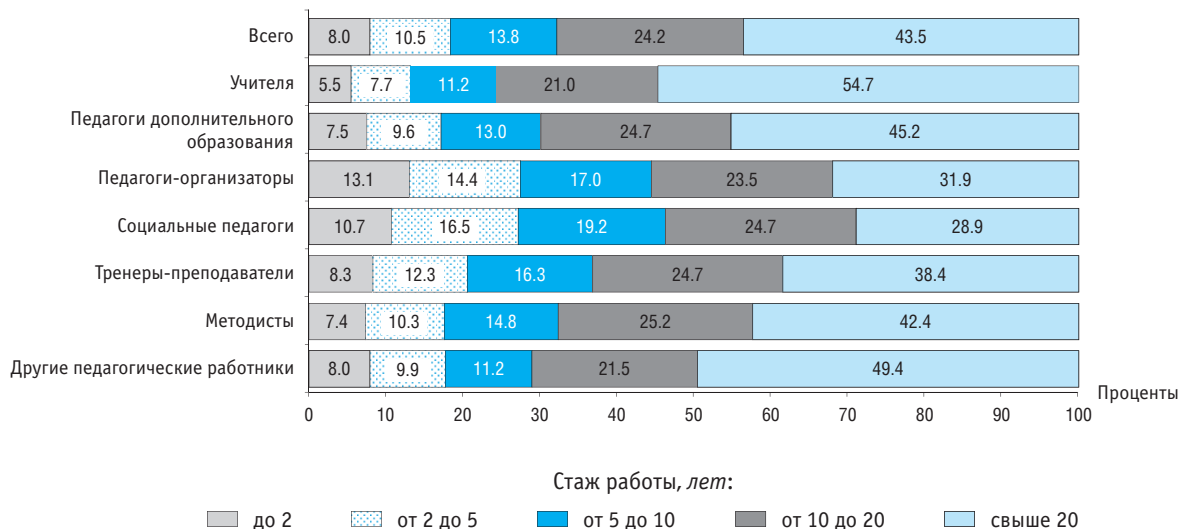

4.2.29. Численность работников профессиональных образовательных организаций, реализующих образовательные программы среднего профессионального образования – программы подготовки квалифицированных рабочих, служащих, по категориям*

(на конец года; тысячи человек)

	Численность работников (без внешних совместителей)			Численность внешних совместителей		
	2011	2012	2013	2011	2012	2013
Всего	133.9	106.1	73.9	6.8	5.7	3.9
Руководящие работники	13.9	11.1	8.0	0.1	0.0	0.0
Педагогические работники	61.6	48.2	33.4	4.1	3.4	2.3
Учебно-вспомогательный персонал	11.4	9.0	6.1	0.4	0.4	0.3
Обслуживающий персонал	47.0	37.7	26.4	2.2	1.9	1.3

* Здесь и далее (табл. 4.2.30–4.2.33, рис. 4.2.34–4.2.36) информация о работниках приведена по организациям, реализующим исключительно программы подготовки квалифицированных рабочих, служащих.

4.2.30. Численность педагогических работников профессиональных образовательных организаций, реализующих образовательные программы среднего профессионального образования – программы подготовки квалифицированных рабочих, служащих, по должностям

(на конец года; тысячи человек)

	Численность работников (без внешних совместителей)			Численность внешних совместителей		
	2011	2012	2013	2011	2012	2013
Всего	61.6	48.2	33.4	4.1	3.4	2.3
Преподаватели	24.8	19.4	13.4	3.0	2.5	1.7
Мастера производственного обучения	29.1	22.4	15.4	0.4	0.3	0.2
Воспитатели	2.7	2.2	1.6	0.1	0.1	0.0
Социальные педагоги	1.3	1.0	0.7	0.0	0.0	0.0
Психологи	0.8	0.7	0.5	0.0	0.0	0.0
Методисты	0.9	0.7	0.5	0.0	0.0	0.0
Другие педагогические работники	2.0	1.8	1.2	0.5	0.4	0.3

4.2.31. Численность женщин в составе педагогических работников профессиональных образовательных организаций, реализующих образовательные программы среднего профессионального образования – программы подготовки квалифицированных рабочих, служащих, по должностям

(без внешних совместителей; на конец года)

	Всего, тыс. чел.			В процентах от общей численности		
	2011	2012	2013	2011	2012	2013
Всего	39.3	30.3	20.4	63.8	62.9	61.1
Преподаватели	17.3	13.4	9.2	69.7	69.3	68.9
Мастера производственного обучения	15.6	11.7	7.4	53.5	52.0	47.8
Воспитатели	2.4	1.9	1.4	89.3	86.6	87.5
Социальные педагоги	1.2	1.0	0.7	96.4	96.2	96.4
Психологи	0.8	0.6	0.5	95.9	95.4	95.2
Методисты	0.8	0.6	0.4	92.8	92.2	90.6
Другие педагогические работники	1.2	1.0	0.7	59.5	57.7	61.0

4.2.32. Уровень образования педагогических работников профессиональных образовательных организаций, реализующих образовательные программы среднего профессионального образования – программы подготовки квалифицированных рабочих, служащих, по должностям
(без внешних совместителей; на конец года; проценты)

	2011					2012					2013				
	Всего	Имеют образование				Всего	Имеют образование				Всего	Имеют образование			
		высшее	из них педагогическое	среднее профессиональное по программам подготовки специалистов среднего звена	из них педагогическое		высшее	из них педагогическое	среднее профессиональное по программам подготовки специалистов среднего звена	из них педагогическое		высшее	из них педагогическое	среднее профессиональное по программам подготовки специалистов среднего звена	из них педагогическое
Всего	100	61.9	37.0	30.2	8.7	100	62.6	37.0	29.6	8.7	100	64.3	37.7	28.7	8.5
Преподаватели	100	88.7	61.9	10.0	3.7	100	88.3	61.7	10.0	3.7	100	89.4	61.6	9.0	3.3
Мастера производственного обучения	100	38.1	13.5	48.0	12.0	100	39.5	13.8	47.4	12.3	100	42.0	14.7	46.3	12.2
Воспитатели	100	45.6	34.3	44.5	22.5	100	47.1	33.5	42.7	21.4	100	48.6	34.4	41.0	20.7
Социальные педагоги	100	77.2	55.0	19.7	9.5	100	77.2	53.5	19.2	9.7	100	78.3	55.1	18.6	8.0
Психологи	100	94.7	74.7	4.3	1.4	100	94.7	72.4	3.5	0.9	100	94.4	70.4	4.2	1.7
Методисты	100	94.4	68.4	4.3	1.6	100	93.3	65.5	5.1	1.0	100	91.0	66.0	7.9	2.2
Другие педагогические работники	100	59.6	33.1	32.1	8.7	100	61.8	31.7	28.4	8.7	100	60.7	35.2	30.7	8.4

4.2.33. Численность преподавателей и мастеров производственного обучения профессиональных образовательных организаций, реализующих образовательные программы среднего профессионального образования – программы подготовки квалифицированных рабочих, служащих
(без внешних совместителей; на конец года)

	2011	2012	2013
Преподаватели, тыс. чел.	24.8	19.4	13.4
Из них имеют квалификацию, проценты:			
высшей категории	33.7	32.2	31.4
первой категории	28.0	28.4	29.0
Мастера производственного обучения, тыс. чел.	29,1	22,4	15,4
Из них имеют производственную квалификацию на уровне и выше установленной для выпускников, проценты	79.7	69.3	66.1

4.2.34. Структура численности педагогических работников профессиональных образовательных организаций, реализующих образовательные программы среднего профессионального образования – программы подготовки квалифицированных рабочих, служащих, по должностям и возрастным группам: 2013
(без внешних совместителей; число полных лет на конец года)

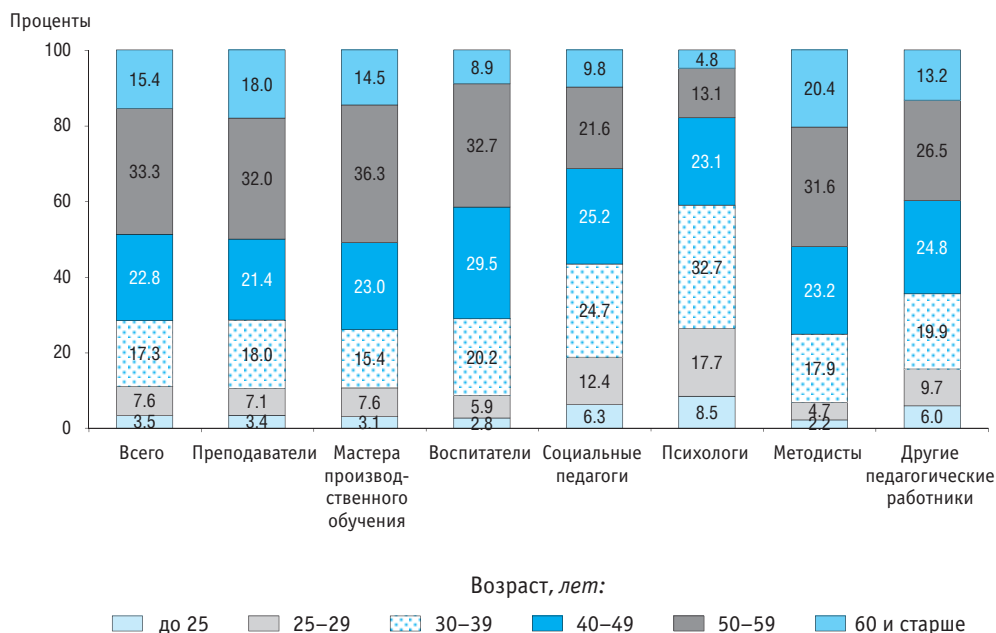

4.2.35. Структура численности педагогических работников профессиональных образовательных организаций, реализующих образовательные программы среднего профессионального образования – программы подготовки квалифицированных рабочих, служащих, по должностям и стажу работы: 2013
(без внешних совместителей; на конец года)

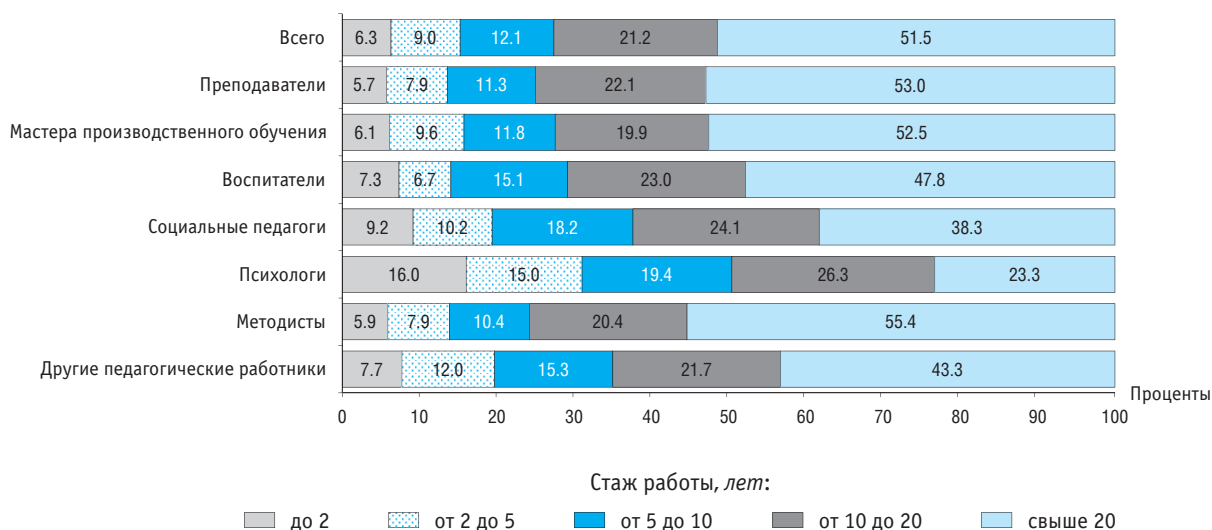

4.2.36. Численность студентов профессиональных образовательных организаций, реализующих образовательные программы среднего профессионального образования – программы подготовки квалифицированных рабочих, служащих, в расчете на одного преподавателя (включая мастеров производственного обучения)
(на конец года)

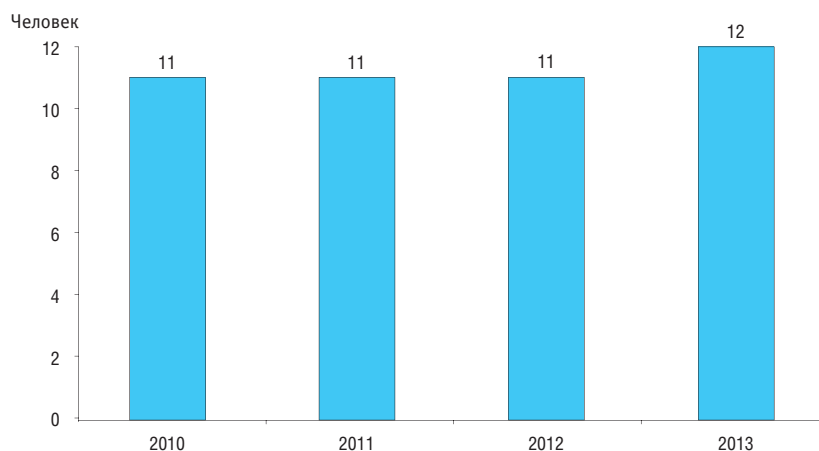

4.2.37. Численность работников профессиональных образовательных организаций, реализующих образовательные программы среднего профессионального образования – программы подготовки специалистов среднего звена, по категориям*
(без внешних совместителей; на начало учебного года; тысячи человек)

	2011/2012	2012/2013	2013/2014
Всего			
Всего	338.5	346.6	329.5
Руководящие работники	27.2	27.1	25.5
Педагогические работники	156.5	161.3	153.2
Учебно-вспомогательный персонал	44.8	43.1	39.4
Обслуживающий персонал	109.9	115.0	111.4
Государственные и муниципальные организации			
Всего	329.7	337.7	317.2
Руководящие работники	26.0	25.9	24.2
Педагогические работники	151.3	156.0	146.4
Учебно-вспомогательный персонал	43.8	42.1	37.8
Обслуживающий персонал	108.5	113.6	108.8
Частные организации			
Всего	8.8	8.9	12.3
Руководящие работники	1.2	1.2	1.4
Педагогические работники	5.2	5.3	6.8
Учебно-вспомогательный персонал	1.0	1.0	1.6
Обслуживающий персонал	1.4	1.4	2.6

* Здесь и далее (табл. 4.2.38–4.2.41, рис. 4.2.42–4.2.44) – включая работников филиалов и структурных подразделений образовательных организаций высшего образования, реализующих образовательные программы подготовки специалистов среднего звена.

4.2.38. Численность педагогических работников профессиональных образовательных организаций, реализующих образовательные программы среднего профессионального образования – программы подготовки специалистов среднего звена, по должностям
(без внешних совместителей; на начало учебного года; тысячи человек)

	2011/2012	2012/2013	2013/2014
Всего			
Всего	156.5	161.3	153.2
Преподаватели	118.7	119.7	112.6
Мастера производственного обучения	15.2	17.2	17.1
Социальные педагоги	1.6	1.8	1.9
Педагоги-психологи	1.8	1.9	1.8
Педагоги-организаторы	1.7	1.8	1.7
Преподаватели – организаторы основ безопасности жизнедеятельности	2.0	2.1	2.0
Руководители физического воспитания	2.6	2.6	2.4
Методисты	4.7	4.9	4.5
Тьюторы	0.2	0.3	0.2
Прочие	8.0	9.1	8.9
Государственные и муниципальные организации			
Всего	151.3	156.0	146.4
Преподаватели	114.4	115.2	106.7
Мастера производственного обучения	15.1	17.1	17.1
Социальные педагоги	1.5	1.8	1.9
Педагоги-психологи	1.7	1.8	1.8
Педагоги-организаторы	1.7	1.7	1.7
Преподаватели – организаторы основ безопасности жизнедеятельности	1.9	2.0	1.9
Руководители физического воспитания	2.4	2.5	2.2
Методисты	4.5	4.6	4.2
Тьюторы	0.2	0.3	0.2
Прочие	7.9	9.0	8.8
Частные организации			
Всего	5.2	5.3	6.8
Преподаватели	4.4	4.5	5.9
Мастера производственного обучения	0.1	0.1	0.1
Социальные педагоги	0.0	0.0	0.0
Педагоги-психологи	0.1	0.0	0.0
Педагоги-организаторы	0.1	0.1	0.1
Преподаватели – организаторы основ безопасности жизнедеятельности	0.1	0.1	0.1
Руководители физического воспитания	0.1	0.1	0.1
Методисты	0.3	0.3	0.3
Тьюторы	0.0	0.0	0.0
Прочие	0.1	0.1	0.1

4.2.39. Численность женщин в составе педагогических работников профессиональных образовательных организаций, реализующих образовательные программы среднего профессионального образования – программы подготовки специалистов среднего звена, по должностям
(без внешних совместителей; на начало учебного года)

	Всего, тыс. чел.			В процентах от общей численности		
	2011/2012	2012/2013	2013/2014	2011/2012	2012/2013	2013/2014
Всего						
Всего	118.0	121.0	112.7	75.4	75.0	73.5
Преподаватели	94.3	94.8	87.3	79.4	79.2	77.5
Мастера производственного обучения	8.1	9.1	8.8	53.6	53.2	51.3
Социальные педагоги	1.4	1.7	1.8	90.3	92.2	92.7
Педагоги-психологи	1.6	1.7	1.7	90.8	91.0	91.1
Педагоги-организаторы	1.4	1.4	1.4	81.0	80.4	80.9
Преподаватели – организаторы основ безопасности жизнедеятельности	0.3	0.3	0.3	14.5	14.5	13.7
Руководители физического воспитания	0.8	0.8	0.7	29.2	30.9	30.7
Методисты	4.2	4.3	4.0	88.4	89.6	89.1
Тьюторы	0.1	0.2	0.2	69.1	68.7	82.6
Прочие	5.8	6.6	6.6	72.2	72.2	73.8
Государственные и муниципальные организации						
Всего	114.2	117.1	107.8	75.5	75.1	73.6
Преподаватели	91.0	91.4	82.9	79.5	79.4	77.7
Мастера производственного обучения	8.1	9.1	8.7	53.5	53.2	51.2
Социальные педагоги	1.4	1.7	1.8	90.6	92.4	92.9
Педагоги-психологи	1.6	1.7	1.6	91.3	91.4	91.5
Педагоги-организаторы	1.3	1.4	1.4	81.2	80.5	81.4
Преподаватели – организаторы основ безопасности жизнедеятельности	0.3	0.3	0.2	13.5	13.5	12.9
Руководители физического воспитания	0.7	0.8	0.7	29.5	30.9	30.6
Методисты	4.0	4.1	3.8	88.8	89.8	89.3
Тьюторы	0.1	0.2	0.2	72.8	69.4	82.4
Прочие	5.7	6.5	6.5	72.3	72.3	73.9
Частные организации						
Всего	3.8	3.9	4.9	73.8	74.1	72.2
Преподаватели	3.3	3.4	4.4	76.6	76.0	73.5
Мастера производственного обучения	0.0	0.0	0.0	60.0	55.2	56.0
Социальные педагоги	0.0	0.0	0.0	56.3	75.0	66.7
Педагоги-психологи	0.0	0.0	0.0	75.0	77.6	72.5
Педагоги-организаторы	0.1	0.0	0.0	74.6	75.0	69.8
Преподаватели – организаторы основ безопасности жизнедеятельности	0.0	0.0	0.0	31.2	34.0	27.0
Руководители физического воспитания	0.0	0.0	0.0	24.8	29.1	32.6
Методисты	0.2	0.2	0.2	80.5	85.6	85.3
Тьюторы	0.0	0.0	0.0	31.3	42.9	83.9
Прочие	0.0	0.1	0.1	54.1	61.9	72.4

4.2.40. Уровень образования педагогических работников профессиональных образовательных организаций, реализующих образовательные программы среднего профессионального образования – программы подготовки специалистов среднего звена, по должностям
(без внешних совместителей; на начало учебного года; проценты)

	2011/2012				2012/2013				2013/2014			
	Всего	Имеют образование			Всего	Имеют образование			Всего	Имеют образование		
		высшее	из них педагогическое	среднее профессиональное по программам подготовки специалистов среднего звена		высшее	из них педагогическое	среднее профессиональное по программам подготовки специалистов среднего звена		высшее	из них педагогическое	среднее профессиональное по программам подготовки специалистов среднего звена
Всего												
Всего	100	89.9	53.8	8.5	100	89.1	53.3	9.1	100	88.8	52.3	8.4
Преподаватели	100	96.8	58.5	2.8	100	96.8	58.6	2.8	100	96.6	57.5	2.6
Мастера производственного обучения	100	43.5	15.9	47.0	100	44.2	16.4	47.0	100	43.7	16.5	42.2
Социальные педагоги	100	87.6	62.2	11.0	100	87.5	63.2	10.7	100	86.9	62.6	9.8
Педагог-психологи	100	97.7	78.1	1.5	100	97.9	76.3	1.2	100	98.1	78.6	0.9
Педагог-организаторы	100	79.9	50.5	17.2	100	78.6	48.7	18.9	100	79.6	48.8	15.5
Преподаватели – организаторы основ безопасности жизнедеятельности	100	93.5	41.1	5.5	100	92.5	41.8	5.6	100	93.6	41.4	4.6
Руководители физического воспитания	100	93.7	78.8	5.6	100	94.0	77.5	4.7	100	94.2	78.6	4.5
Методисты	100	95.1	59.3	4.0	100	95.6	59.7	3.6	100	95.8	59.4	2.8
Тьюторы	100	92.7	49.4	5.1	100	86.9	48.6	10.0	100	83.4	42.7	12.4
Прочие	100	70.2	41.0	23.7	100	68.5	40.5	25.5	100	70.1	40.4	21.6
Государственные и муниципальные организации												
Всего	100	89.6	53.7	8.7	100	88.9	53.3	9.3	100	88.3	52.3	8.7
Преподаватели	100	96.8	58.6	2.8	100	96.7	58.7	2.8	100	96.5	57.8	2.6
Мастера производственного обучения	100	43.5	15.9	47.1	100	44.1	16.4	47.1	100	43.6	16.5	42.3
Социальные педагоги	100	87.5	62.0	11.1	100	87.4	63.1	10.8	100	86.8	62.6	9.9
Педагог-психологи	100	97.7	78.1	1.5	100	97.8	76.5	1.2	100	98.1	78.4	0.9
Педагог-организаторы	100	79.5	50.1	17.6	100	78.4	48.5	19.0	100	79.2	48.1	15.7
Преподаватели – организаторы основ безопасности жизнедеятельности	100	93.2	40.6	5.7	100	92.3	41.6	5.8	100	93.3	41.1	4.9
Руководители физического воспитания	100	93.5	79.4	5.8	100	93.8	78.0	4.9	100	93.9	78.7	4.8
Методисты	100	95.4	60.3	3.8	100	96.0	60.7	3.2	100	96.0	60.1	2.6
Тьюторы	100	93.2	51.2	4.3	100	87.3	49.2	9.5	100	81.4	44.3	14.3
Прочие	100	70.1	41.1	23.9	100	68.3	40.3	25.7	100	70.0	40.5	21.7

(окончание)

	2011/2012				2012/2013				2013/2014			
	Всего	Имеют образование			Всего	Имеют образование			Всего	Имеют образование		
		высшее	из них педагогическое	среднее профессиональное по программам подготовки специалистов среднего звена		высшее	из них педагогическое	среднее профессиональное по программам подготовки специалистов среднего звена		высшее	из них педагогическое	среднее профессиональное по программам подготовки специалистов среднего звена
Частные организации												
Всего	100	97.2	56.1	2.1	100	97.2	54.5	2.1	100	97.7	51.8	1.7
Преподаватели	100	98.6	57.6	1.2	100	98.5	55.2	1.1	100	98.8	51.9	0.9
Мастера производственного обучения	100	53.8	15.4	30.8	100	63.8	13.8	24.1	100	57.3	20.0	33.3
Социальные педагоги	100	100	75.0	–	100	100	81.3	–	100	100	66.7	–
Педагог-психологи	100	98.3	78.3	1.7	100	100	69.4	–	100	100	85.0	–
Педагог-организаторы	100	89.6	59.7	9.0	100	85.7	53.6	14.3	100	88.9	66.7	11.1
Преподаватели – организаторы основ безопасности жизнедеятельности	100	99.1	50.5	0.9	100	97.1	47.6	2.9	100	99.1	47.0	–
Руководители физического воспитания	100	96.1	67.4	2.3	100	98.3	66.7	0.9	100	98.5	75.8	0.8
Методисты	100	90.3	41.9	6.7	100	89.1	42.4	9.3	100	92.3	47.1	6.6
Тьюторы	100	87.5	31.3	12.5	100	71.4	28.6	28.6	100	96.8	32.3	–
Прочие	100	81.1	23.0	9.5	100	85.0	60.2	9.7	100	83.7	36.7	11.2

4.2.41. Численность преподавателей профессиональных образовательных организаций, реализующих образовательные программы среднего профессионального образования – программы подготовки специалистов среднего звена
(на начало учебного года; человек)

	2011			2012			2013		
	Всего	Государственные и муниципальные организации	Частные организации	Всего	Государственные и муниципальные организации	Частные организации	Всего	Государственные и муниципальные организации	Частные организации
Преподаватели (без внешних совместителей)	118739	114383	4356	119662	115157	4505	112622	106673	5949
Из них:									
с высшим образованием	114968	110672	4296	115821	111382	4439	108837	102962	5875
имеют ученую степень:									
доктора наук	141	74	67	178	122	56	339	185	154
кандидата наук	3410	2715	695	3897	3126	771	4698	3394	1304
имеют ученое звание:									
профессора	150	83	67	173	120	53	285	166	119
доцента	750	483	267	1069	799	270	1443	890	553
женщины	94328	90990	3338	94831	91406	3425	87277	82904	4373
прошли повышение квалификации и (или) профессиональную переподготовку	32738	31696	1042	31820	30699	1121	29799	28076	1723
Преподаватели, работающие на условиях внешнего совместительства	33116	29402	3714	31354	28180	3174	27253	24205	3048
Из них:									
с высшим образованием	30417	26809	3608	29045	25967	3078	24954	22013	2941
имеют ученую степень:									
доктора наук	344	250	94	337	247	90	342	224	118
кандидата наук	2848	2242	606	2734	2162	572	2526	1899	627
имеют ученое звание:									
профессора	533	439	94	428	343	85	403	308	95
доцента	1196	917	279	1029	776	253	937	653	284
женщины	22143	19433	2700	19649	17652	1997	11694	14785	1909
Иностранные преподаватели и специалисты	370	327	43	170	169	1	274	232	42

4.2.42. Структура численности преподавателей профессиональных образовательных организаций, реализующих образовательные программы среднего профессионального образования – программы подготовки специалистов среднего звена, по возрастным группам: 2013/2014
(без внешних совместителей; на начало учебного года; число полных лет на 1 января)

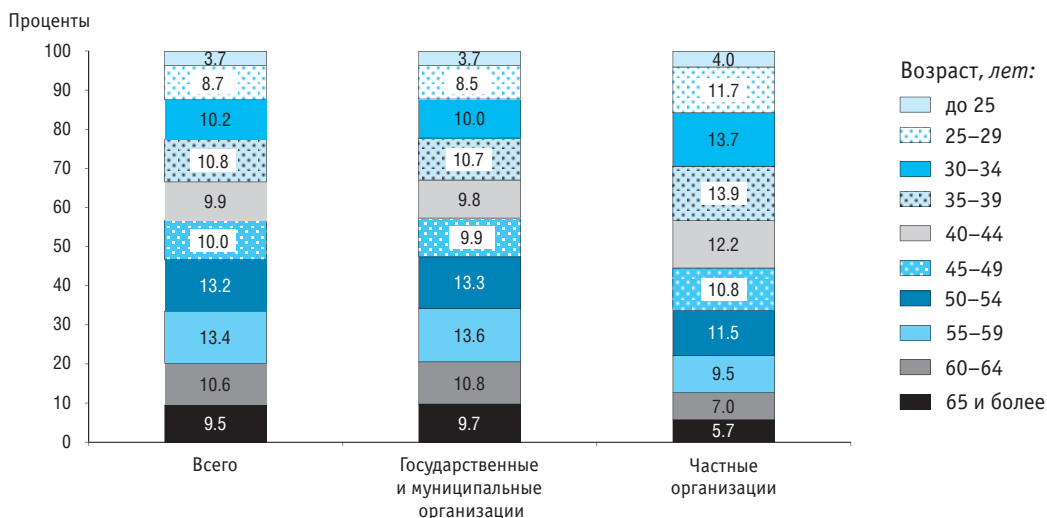

4.2.43. Структура численности преподавателей профессиональных образовательных организаций, реализующих образовательные программы среднего профессионального образования – программы подготовки специалистов среднего звена, по стажу педагогической работы: 2013/2014
(без внешних совместителей; на начало учебного года)

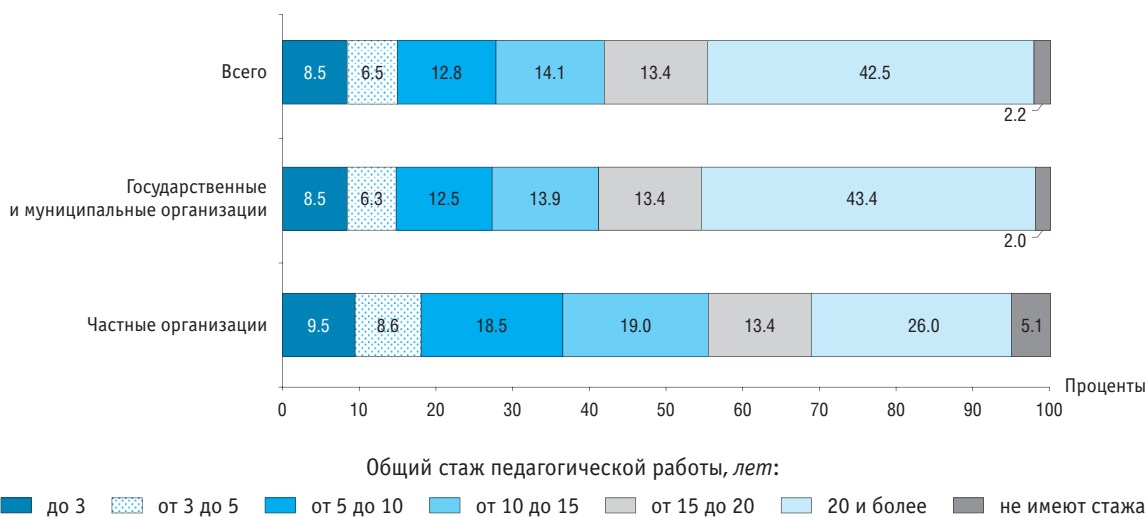

4.2.44. Численность студентов, обучающихся по образовательным программам среднего профессионального образования – программам подготовки специалистов среднего звена, в расчете на одного преподавателя (на начало учебного года)

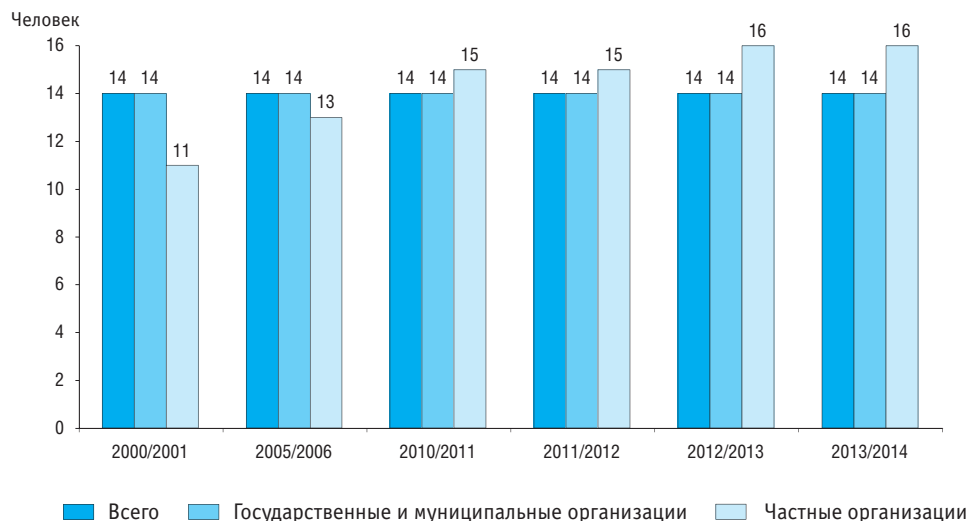

4.2.45. Численность работников образовательных организаций высшего образования по категориям* (без внешних совместителей; на начало учебного года; тысячи человек)

	2011/2012	2012/2013	2013/2014
Всего			
Всего	886.2	880.2	824.0
Руководящий персонал	27.2	28.9	27.2
Профессорско-преподавательский состав	348.2	342.0	319.3
Научные работники	22.1	21.9	18.9
Инженерно-технический персонал	49.7	49.3	48.1
Административно-хозяйственный персонал	94.7	96.9	90.9
Производственный персонал	14.6	13.0	13.1
Учебно-вспомогательный персонал	157.8	154.9	141.8
Обслуживающий персонал	172.0	173.2	164.6
Государственные и муниципальные организации			
Всего	826.3	820.4	764.6
Руководящий персонал	23.6	25.1	23.6
Профессорско-преподавательский состав	319.0	312.8	288.2
Научные работники	21.8	21.6	18.5
Инженерно-технический персонал	47.8	47.4	46.3
Административно-хозяйственный персонал	87.5	90.3	85.3
Производственный персонал	14.0	12.3	12.4
Учебно-вспомогательный персонал	146.9	144.1	131.8
Обслуживающий персонал	165.7	166.8	158.4
Частные организации			
Всего	59.9	59.8	59.4
Руководящий персонал	3.6	3.8	3.7
Профессорско-преподавательский состав	29.2	29.2	31.1
Научные работники	0.3	0.3	0.4
Инженерно-технический персонал	1.8	1.9	1.7
Административно-хозяйственный персонал	7.2	6.6	5.6
Производственный персонал	0.6	0.6	0.7
Учебно-вспомогательный персонал	10.9	10.9	10.0
Обслуживающий персонал	6.3	6.5	6.2

* Здесь и далее (табл. 4.2.46, 4.2.47, рис. 4.2.48– 4.2.50) – включая работников филиалов.

4.2.46. Численность профессорско-преподавательского состава образовательных организаций высшего образования (на начало учебного года; тысячи человек)

	2000/2001	2005/2006	2010/2011	2011/2012	2012/2013	2013/2014
Всего						
Профессорско-преподавательский состав (без внешних совместителей)*	279.6	358.9	356.8	348.2	342.0	319.3
Из них:						
имеют ученую степень:						
доктора наук	29.8	43.2	44.0	44.8	45.0	45.1
кандидата наук	131.3	172.1	185.5	183.6	183.0	174.6
имеют ученое звание:						
профессора	28.7	38.5	35.8	35.9	35.6	34.5
доцента	94.2	112.7	115.7	115.7	115.2	109.4
женщины	138.5	191.5	200.8	196.1	193.2	180.9
Профессорско-преподавательский состав, работающий на условиях внешнего совместительства	78.4	118.4	107.5	104.2	102.3	86.3
Численность иностранных преподавателей и специалистов	1.0	1.3	1.4	2.0
Государственные и муниципальные организации						
Профессорско-преподавательский состав (без внешних совместителей)*	265.2	322.1	324.8	319.0	312.8	288.2
Из них:						
имеют ученую степень:						
доктора наук	28.0	37.3	40.2	41.1	41.0	39.7
кандидата наук	125.4	155.3	169.2	168.5	167.8	157.8
имеют ученое звание:						
профессора	27.0	33.3	32.6	32.8	32.3	29.9
доцента	89.8	102.2	106.7	107.3	106.6	100.0
женщины	130.3	171.7	182.4	179.3	176.5	163.6
Профессорско-преподавательский состав, работающий на условиях внешнего совместительства	50.6	89.9	89.1	87.7	86.3	70.6
Численность иностранных преподавателей и специалистов	0.9	1.2	1.2	1.9
Частные организации						
Профессорско-преподавательский состав (без внешних совместителей)	14.4	36.7	32.0	29.2	29.2	31.1
Из них:						
имеют ученую степень:						
доктора наук	1.7	5.9	3.8	3.7	4.0	5.3
кандидата наук	5.9	16.8	16.3	15.0	15.2	16.8
имеют ученое звание:						
профессора	1.8	5.2	3.2	3.1	3.3	4.6
доцента	4.4	10.5	9.0	8.4	8.5	9.3
женщины	8.2	19.8	18.4	16.8	16.7	17.3
Профессорско-преподавательский состав, работающий на условиях внешнего совместительства	27.8	28.5	18.4	16.5	16.0	15.7
Численность иностранных преподавателей и специалистов	0.2	0.1	0.1	0.1	0.2	0.1

* На начало 2000/2001, 2005/2006 учебных годов – включая ректоров, проректоров, директоров филиалов.

4.2.47. Численность профессорско-преподавательского состава образовательных организаций высшего образования по должностям
(без внешних совместителей; на начала учебного года; человек)

	2012/2013							2013/2014										
	Всего	Из них						прошли повышение квалификации и (или) переподготовку	Всего	Из них						прошли повышение квалификации и (или) переподготовку		
		женщины	имеют				ученую степень			ученое звание	женщины	имеют					ученую степень	ученое звание
			доктора наук	кандидата наук	профессора	доцента						доктора наук	кандидата наук	профессора	доцента			
Всего																		
Всего	342030	193177	45041	182960	35596	115153	81943	319348	180867	45061	174587	34511	109364	87602				
Деканы факультетов	5947	2656	1712	3516	1448	2908	1813	5485	2417	1652	3208	1315	2681	1835				
Заведующие кафедрами	28250	11542	12323	14067	10605	11972	7571	26829	11276	11813	13535	9964	11563	7862				
Профессора	42424	13027	29573	10806	23387	14441	8180	41882	12988	30103	9938	23089	14278	8969				
Доценты	149860	85891	1323	133320	125	85164	35566	144127	83891	1409	129467	116	80253	39922				
Старшие преподаватели	69360	49050	37	12440	8	388	16237	61452	43577	35	10827	12	398	17100				
Преподаватели, ассистенты	46189	31011	73	8811	23	280	12576	39573	26718	49	7612	15	191	11914				
Государственные и муниципальные организации																		
Всего	312822	176496	41031	167763	32256	106605	74750	288238	163617	39728	157776	29936	100049	78975				
Деканы факультетов	4924	1972	1607	2910	1371	2548	1495	4608	1847	1565	2677	1250	2362	1484				
Заведующие кафедрами	24119	9458	11572	11168	9926	10153	6515	22261	9024	10872	10236	9031	9496	6603				
Профессора	37916	11669	26549	9564	20828	13292	7263	36194	11480	25930	8545	19550	12944	7735				
Доценты	139067	79625	1222	124059	107	80131	32907	131977	76758	1289	118928	85	74770	36383				
Старшие преподаватели	63605	44896	26	11580	3	249	14654	56200	39707	27	9966	7	304	15491				
Преподаватели, ассистенты	43191	28876	55	8482	21	232	11916	36998	24801	45	7424	13	173	11279				
Частные организации																		
Всего	29208	16681	4010	15197	3340	8548	7193	31110	17250	5333	16811	4575	9315	8627				
Деканы факультетов	1023	684	105	606	77	360	318	877	570	87	531	65	319	351				
Заведующие кафедрами	4131	2084	751	2899	679	1819	1056	4568	2252	941	3299	933	2067	1259				
Профессора	4508	1358	3024	1242	2559	1149	917	5688	1508	4173	1393	3539	1334	1234				
Доценты	10793	6266	101	9261	18	5033	2659	12150	7133	120	10539	31	5483	3539				
Старшие преподаватели	5755	4154	11	860	5	139	1583	5252	3870	8	861	5	94	1609				
Преподаватели, ассистенты	2998	2135	18	329	2	48	660	2575	1917	4	188	2	18	635				

4.2.48. Структура профессорско-преподавательского состава образовательных организаций высшего образования по возрастным группам и должностям: 2013/2014

(без внешних совместителей; на начало учебного года; число полных лет на 1 января)

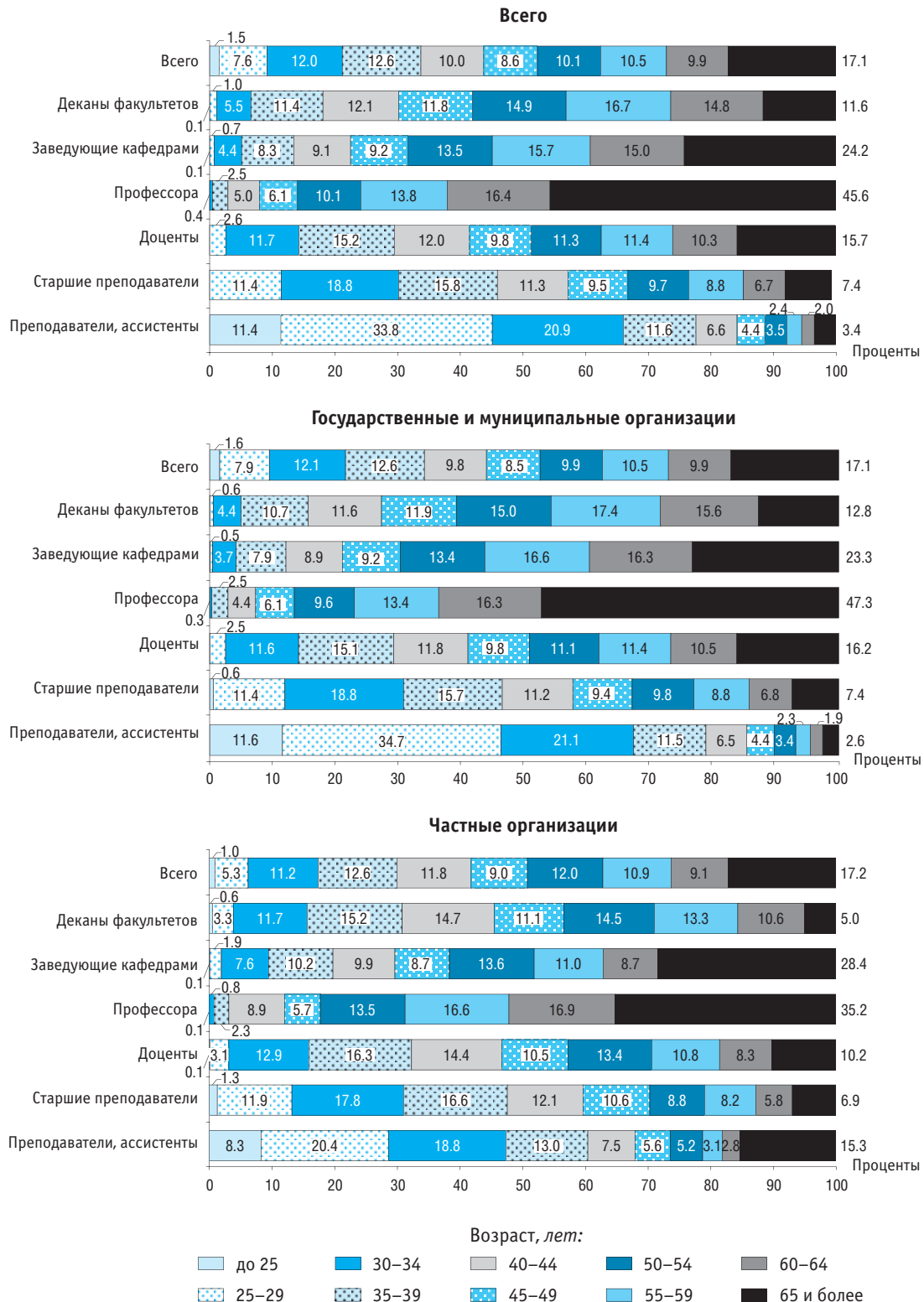

4.2.49. Структура профессорско-преподавательского состава образовательных организаций высшего образования по стажу педагогической работы: 2013/2014
(без внешних совместителей; на начало учебного года)

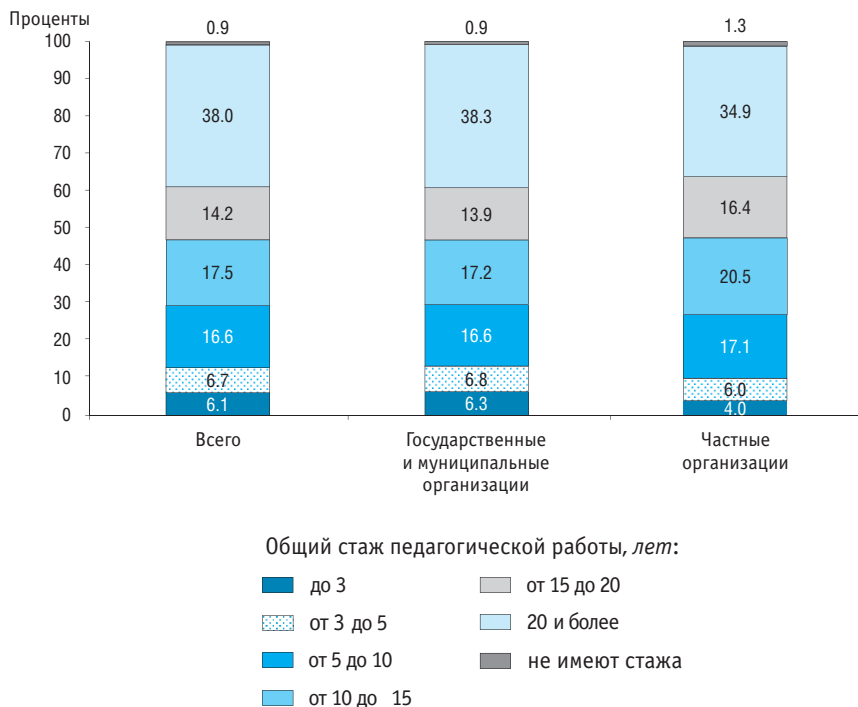

4.2.50. Численность студентов, обучающихся по образовательным программам высшего образования – программам бакалавриата, программам специалитета, программам магистратуры, в расчете на одного работника профессорско-преподавательского состава
(на начало учебного года)



Методологические комментарии

Педагогический работник – физическое лицо, которое состоит в трудовых, служебных отношениях с организацией, осуществляющей образовательную деятельность, и выполняет обязанности по обучению, воспитанию обучающихся и (или) организации образовательной деятельности.

Преподаватель – работник образовательной организации, выполняющий учебную, научную, методическую, воспитательную и организационную деятельность (в общеобразовательной организации – учитель).

Численность обучающихся по образовательным программам в расчете на одного преподавателя – показатель, характеризующий численность обучающихся, приходящуюся на одного преподавателя. Определяется как отношение численности обучающихся в образовательных организациях к численности преподавателей (без учета внешних совместителей). Для программ среднего профессионального и высшего образования – программ бакалавриата, программ специалитета, программ магистратуры используется расчетная численность обучающихся, определяемая исходя из численности обучающихся очной формы обучения плюс 25% от численности обучающихся очно-заочной формы обучения плюс 10% от численности обучающихся заочной формы обучения (включая экстернат).

Педагог дополнительного образования – специалист, работающий в системе дополнительного образования. Организует и направляет деятельность различных объединений обучающихся – кружков, клубов, секций, студий и т.п. Педагог дополнительного образования осуществляет выбор форм, методов и средств воспитательной работы, проводит текущие занятия с обучающимися, организует массовые мероприятия (выставки, концерты, праздники, вечера и пр.), а также участвует в разработке образовательных программ и методических материалов по направлениям своей деятельности. Основная задача этого педагога – максимальное содействие развитию творческого потенциала личности.

Социальный педагог – специалист в области социальной деятельности. Осуществляет комплекс меро-

приятий по воспитанию, развитию и социальной защите детей в образовательных организациях и по месту жительства. Основная задача этого педагога – своевременно оказать социальную помощь детям и подросткам.

Педагог-организатор – специалист, организующий внеклассную и внешкольную работу в сфере дополнительного образования. Организует работу клубов, кружков, секций и других объединений, функционирующих в образовательных организациях. Проводит массовые мероприятия (вечера, праздники, олимпиады и пр.), организует отдых детей в каникулярное время. Педагог-организатор содействует развитию личности обучающихся и создает условия для занятий творческой деятельностью. Он привлекает к воспитательной работе с обучающимися учреждения культуры и спорта, общественные организации.

Педагог-психолог – специалист, обеспечивающий развитие и сохранение психического, соматического здоровья обучающихся и их социальное благополучие. Педагог-психолог способствует созданию в образовательной организации гармонической социальной атмосферы и принимает меры по профилактике возникновения социальной дезадаптации. Он оказывает психолого-коррекционную и реабилитационную помощь обучающимся и осуществляет консультативную помощь их родителям.

Тьютор – преподаватель, методист, консультант, который осуществляет текущую методическую поддержку обучающегося. Способствует формированию у обучающихся способности к самостоятельному действию. Помогает обучающимся в построении индивидуальной образовательной траектории, оказывает помощь в выполнении аттестационных работ разных типов, проводит их проверку и оценку, помогает в решении академических или личных проблем, связанных с обучением. Оказывает психологическую и педагогическую поддержку обучающимся. Способствует социализации, формированию общей культуры личности, осознанному выбору и последующему освоению профессиональных образовательных программ, используя различные педагогические приемы и технические средства

4.3. ЗАРАБОТНАЯ ПЛАТА РАБОТНИКОВ ОБРАЗОВАНИЯ

4.3.1. Среднемесячная номинальная начисленная заработная плата в образовании и экономике

	2000	2005	2010	2011	2012	2013
Экономика в целом, <i>рубли</i>	2223	8555	20952	23369	26629	29792
Образование:						
<i>рубли</i>	1240	5430	14075	15809	18995	23458
в процентах к заработной плате:						
в экономике в целом	55.8	63.5	67.2	67.6	71.3	78.7
в обрабатывающих производствах	52.4	64.5	73.8	72.6	77.5	86.7
в строительстве	47.0	60.0	66.5	66.8	73.2	84.7
в здравоохранении и предоставлении социальных услуг	93.0	91.9	89.5	90.1	92.0	96.0
Среднемесячная номинальная начисленная заработная плата работников образования в процентах к величине прожиточного минимума трудоспособного населения	94	167	229	230	269	298

4.3.2. Реальная начисленная заработная плата в образовании и экономике (в процентах к предыдущему году)

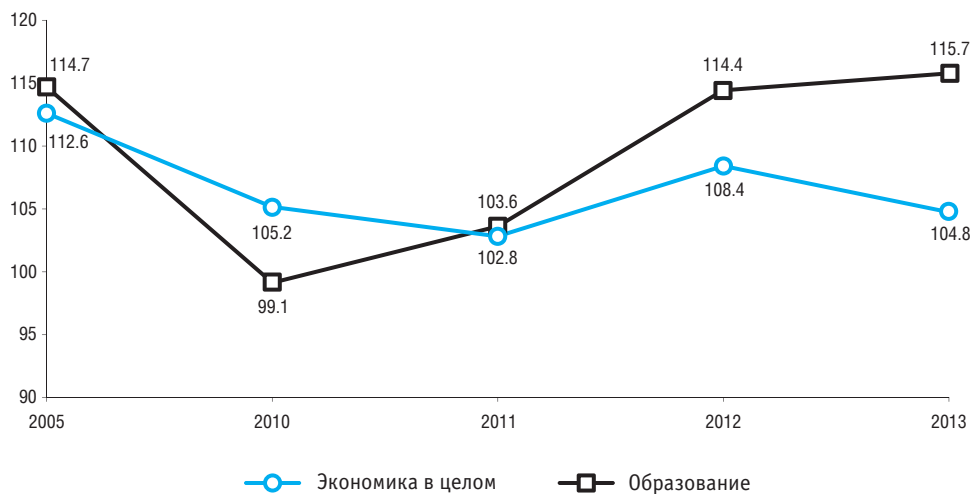

4.3.3. Среднемесячная номинальная начисленная заработная плата работников образования по формам собственности организаций (рубли)

	2005	2010	2011	2012	2013
Всего	5430	14075	15809	18995	23458
Формы собственности:					
государственная	7189	19974	22056	25707	30938
муниципальная	4380	10682	12294	15258	19490
частная	9527	21430	22191	23733	27832
общественных и религиозных организаций (объединений)	7449	15715	16361	17504	18388
смешанная российская	11075	22827	24698	27461	27513
иностранная, совместная российская и иностранная	12758	33425	29006	35088	39260

4.3.4. Среднемесячная номинальная начисленная заработная плата работников образования по видам экономической деятельности (рубли)

	2005	2010	2011	2012	2013
Всего	5430	14075	15809	18995	23458
Дошкольное и начальное общее образование	4235	10718	12103	14492	18577
Дошкольное образование	...	10222	11562	13919	18008
Начальное общее образование	...	10436	12115	15626	20000
Дополнительное образование детей	...	12722	14250	16649	20664
Основное общее, среднее (полное) общее, начальное и среднее профессиональное образование	5238	13898	15890	19797	24479
Основное общее и среднее (полное) общее образование	...	13566	15658	19735	24678
Основное общее образование	...	11347	13062	16525	20988
Среднее (полное) общее образование	...	13971	16129	20290	25298
Начальное и среднее профессиональное образование	...	15266	16856	20061	23601
Начальное профессиональное образование	...	12620	14139	16734	20060
Среднее профессиональное образование	...	16702	18194	21453	24809
Высшее профессиональное образование	8503	21319	23180	26321	31666
Образование для взрослых и прочие виды образования	6394	16426	17786	19861	20898

4.3.5. Среднемесячная номинальная начисленная заработная плата работников образования по видам экономической деятельности в процентах к заработной плате в экономике

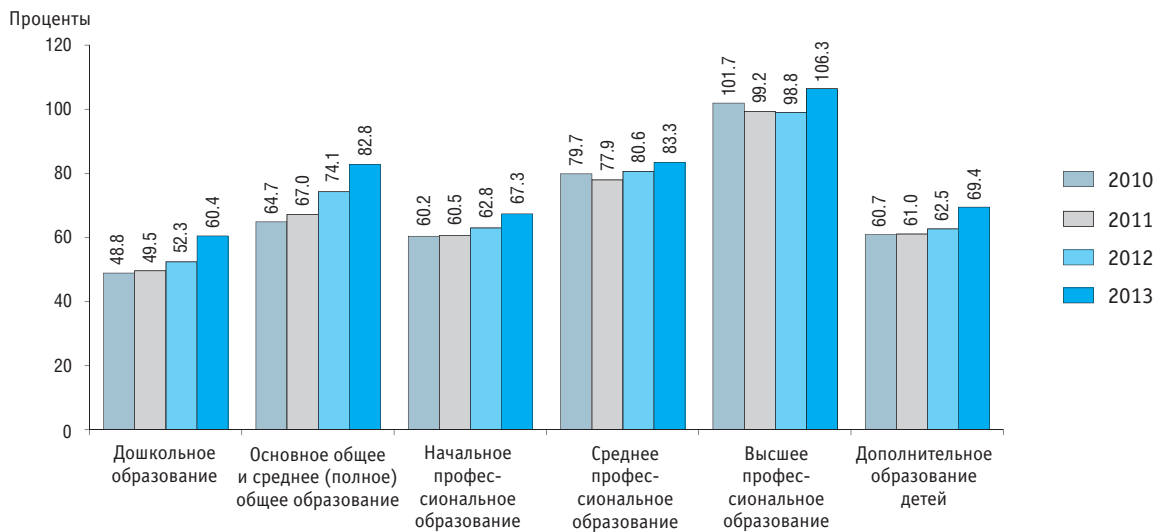

4.3.6. Распределение численности работников по величине начисленной заработной платы в образовании и экономике: апрель 2013*

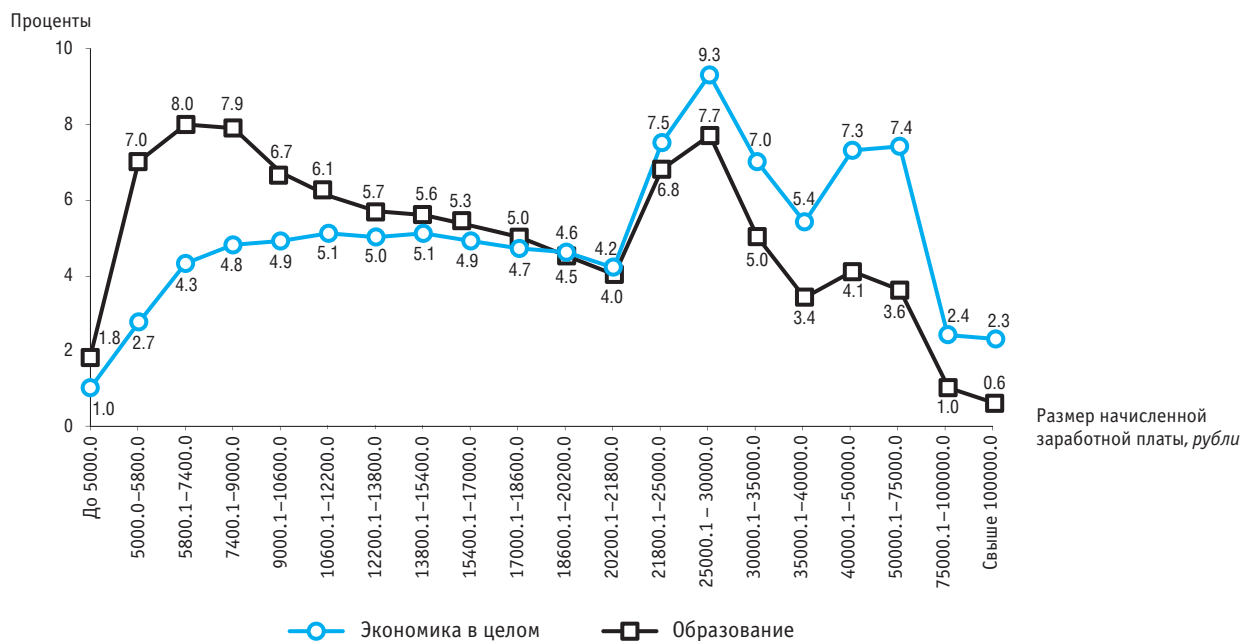

* По материалам выборочного обследования организаций о распределении численности работников по размерам начисленной заработной платы.

4.3.7. Средняя заработная плата наиболее и наименее оплачиваемых работников по видам экономической деятельности: апрель 2013*

	Средняя заработная плата, руб.		Соотношение размеров средней заработной платы 10% наиболее и 10% наименее оплачиваемых работников, раз	
	10% наименее оплачиваемых работников	10% наиболее оплачиваемых работников	Апрель 2013	Справочно: апрель 2011
Сельское хозяйство, охота и лесное хозяйство	4886	42643	8.7	9.1
Рыболовство, рыбоводство	6760	169794	25.1	...
Добыча полезных ископаемых	12459	147903	11.9	13.2
Обрабатывающие производства	8201	83355	10.2	10.2
Производство и распределение электроэнергии, газа и воды	8311	86899	10.5	10.8
Строительство	8028	98863	12.3	12.5
Оптовая и розничная торговля; ремонт автотранспортных средств, мотоциклов, бытовых изделий и предметов личного пользования	6412	125369	19.6	19.1
Гостиницы и рестораны	6534	70129	10.7	11.7
Транспорт и связь	7444	102729	13.8	12.8
Финансовая деятельность	10641	225346	21.2	21.8
Операции с недвижимым имуществом, аренда и предоставление услуг	6941	141412	20.4	20.5
Научные исследования и разработки	9392	128642	13.7	13.3
Государственное управление; социальное обеспечение; деятельность экстерриториальных организаций	8121	92007	11.3	9.7
Образование	5122	60729	11.9	11.1
Здравоохранение и предоставление социальных услуг	5703	62870	11.0	11.0
Предоставление прочих коммунальных, социальных и персональных услуг	4964	92767	18.7	16.9
Деятельность по организации отдыха и развлечений, культуры и спорта	4875	94100	19.3	17.7

* По материалам выборочного обследования организаций о распределении численности работников по размерам начисленной заработной платы.

4.3.8. Распределение численности работников организаций по размерам начисленной заработной платы (в пересчете на величину прожиточного минимума трудоспособного населения): апрель 2013* (в процентах от общей численности работников)



* По материалам выборочного обследования организаций о распределении численности работников по размерам начисленной заработной платы. В расчете использованы величины прожиточного минимума трудоспособного населения за I квартал 2013 г., утвержденные органами исполнительной власти субъектов Российской Федерации.

4.3.9. Распределение общей суммы средств, направленных на оплату труда, и средняя заработная плата по 10-процентным (децильным) группам работников образования

	Общая сумма начисленной заработной платы, проценты				Средняя заработная плата, руб.			
	2005	2009	2011	2013	2005	2009	2011	2013
Всего	100	100	100	100	4991	12393	13909	20452
В том числе по 10-процентным группам работников:								
первая (с наименьшей заработной платой)	1.9	3.0	2.8	2.5	962	3708	3906	5122
вторая	3.2	3.8	3.6	3.4	1592	4681	5034	7049
третья	4.4	4.5	4.5	4.5	2188	5597	6224	9142
четвертая	5.7	5.5	5.5	5.7	2824	6781	7615	11854
пятая	7.0	6.6	6.7	7.0	3474	8236	9284	14345
шестая	8.5	8.0	8.0	8.5	4219	9958	11181	17353
седьмая	10.2	9.7	9.7	10.2	5102	12076	13493	20798
восьмая	12.6	12.1	12.0	12.4	6296	14954	16719	25439
девятая	16.5	16.0	15.9	16.1	8257	19806	22122	32957
десятая (с наибольшей заработной платой)	30.0	30.8	31.3	29.7	14995	38129	43513	60729

* По материалам выборочных обследований организаций о распределении численности работников по размерам начисленной заработной платы за апрель.

4.3.10. Средняя заработная плата педагогических работников государственных и муниципальных образовательных организаций: 2013

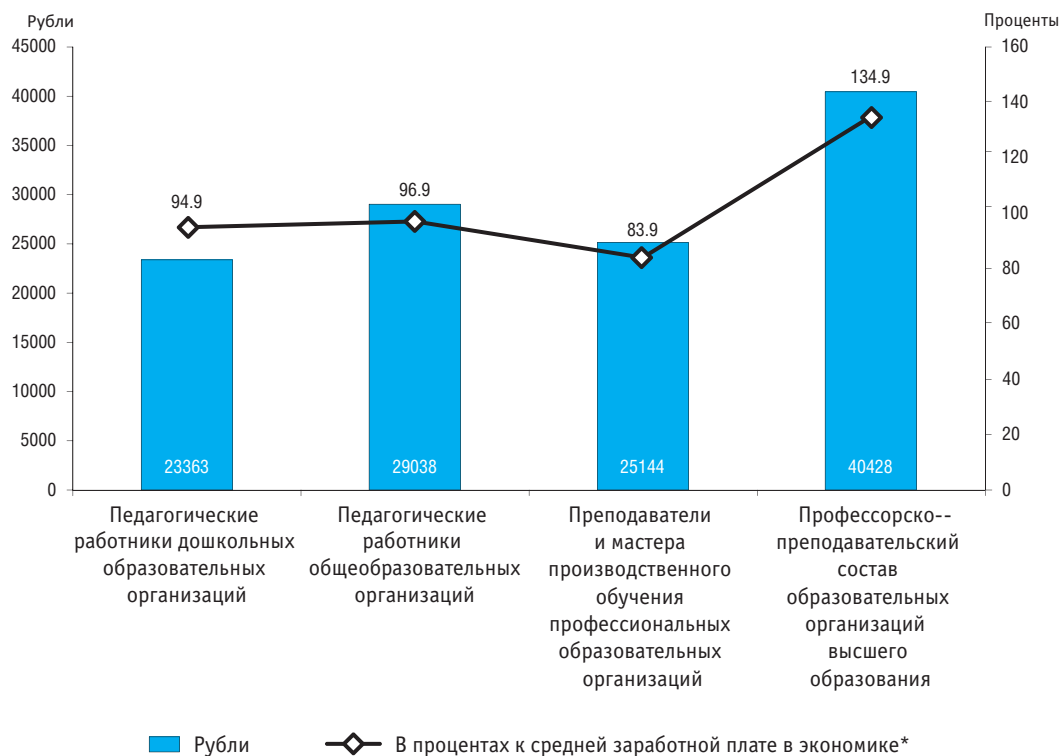

* Зарплата педагогических работников дошкольных образовательных организаций приведена в процентах к средней заработной плате в общем образовании.

4.3.11. Просроченная задолженность по заработной плате работников организаций отдельных видов экономической деятельности: 2014* (на 1 января)

	Млн рублей			Численность работников, перед которыми имеется просроченная задолженность по заработной плате, тыс. чел.
	Всего	В том числе		
		из-за несвоевременного получения денежных средств из бюджетов всех уровней	из-за отсутствия собственных средств	
Всего	1949.2	2.5	1946.7	54.3
Сельское хозяйство, охота и лесозаготовки	254.6	–	254.6	13.0
Рыболовство, рыбоводство и предоставление услуг в этих областях	12.1	–	12.1	0.1
Добыча полезных ископаемых	148.8	–	148.8	3.9
Обрабатывающие производства	680.4	–	680.4	19.9
Производство и распределение электроэнергии, газа и воды	68.9	–	68.9	2.8
Строительство	367.4	0.2	367.3	7.6
Транспорт	249.3	2.1	247.2	4.2
Управление недвижимым имуществом	15.5	0.2	15.3	0.9
Научные исследования и разработки	128.9	–	128.9	1.1
Образование	6.1	0.0	6.1	0.2
Дошкольное и начальное общее образование	–	–	–	–
Основное общее, среднее (полное) общее, начальное и среднее профессиональное образование	0.6	0.0	0.6	0.0
Образование для взрослых и прочие виды образования	5.5	–	5.5	0.2
Здравоохранение и предоставление социальных услуг	7.0	–	7.0	0.1
Сбор сточных вод, отходов и аналогичная деятельность	2.8	0.0	2.8	0.2
Деятельность в области культуры	7.5	–	7.5	0.1

* Без субъектов малого предпринимательства.

4.3.12. Среднемесячная номинальная начисленная заработная плата работников образования по субъектам Российской Федерации (рубли)

	2005	2010	2011	2012	2013	Справочно: 2013 г. – в процентах к зарплате в экономике региона
Российская Федерация	5430	14075	15809	18995	23458	78.7
Центральный федеральный округ	6259	18529	20424	24766	30020	82.9
Белгородская область	3870	11665	13089	15815	18256	82.2
Брянская область	3543	8210	9775	12454	15903	83.8
Владимирская область	4305	11208	12566	14500	17181	82.1
Воронежская область	3749	10907	12315	15233	18669	85.5
Ивановская область	3707	10242	11452	13259	16249	85.6
Калужская область	5140	12305	14365	19515	22104	85.8
Костромская область	3939	9314	10527	12299	15542	81.1
Курская область	3802	8943	10882	14048	16795	79.1
Липецкая область	4277	9740	10973	13395	16934	79.2
Московская область	7693	18095	19945	24943	30171	84.5
Орловская область	3995	10000	10913	12752	16377	85.0
Рязанская область	3791	10024	11519	14165	18248	83.7
Смоленская область	3899	9458	10684	12903	16472	80.6
Тамбовская область	3676	9427	10782	13342	16218	85.1
Тверская область	4047	10523	11757	14356	18639	83.0
Тульская область	4267	10837	11894	15423	18512	80.4
Ярославская область	4593	11040	12691	15297	19507	84.8
г. Москва	10566	34229	36578	43353	52928	95.4
Северо-Западный федеральный округ	6629	16275	18224	21417	26911	82.7
Республика Карелия	5758	12463	13815	16256	20289	73.8
Республика Коми	6311	14201	17031	20476	26620	70.6
Архангельская область	5978	13838	16000	19096	24355	75.0
В том числе Ненецкий автономный округ	11535	32498	35785	40691	48799	79.0
Вологодская область	5431	11124	12051	14049	17757	70.7
Калининградская область	5009	13739	14873	17894	21284	84.8
Ленинградская область	6486	14797	16392	19554	24140	82.2
Мурманская область	7970	18956	21394	25228	30591	76.0
Новгородская область	4374	12290	13886	15776	19843	84.5
Псковская область	4138	10703	12002	13600	16531	83.7
г. Санкт-Петербург	7954	20601	22753	26481	33481	90.9
Южный федеральный округ	3968	10965	12126	14888	18125	80.6
Республика Адыгея	3661	9980	10846	12223	15445	80.1
Республика Калмыкия	3812	8708	9382	10966	14000	80.1
Краснодарский край	4154	11352	12640	16656	19787	82.2
Астраханская область	4250	9745	10634	12967	16644	73.2
Волгоградская область	3803	11071	12344	14295	16866	80.1
Ростовская область	3834	11133	12242	14494	18111	82.8
Северо-Кавказский федеральный округ	3408	8604	9386	11208	15147	78.2
Республика Дагестан	2931	7248	7795	8920	12655	75.2
Республика Ингушетия	3616	11027	11832	13353	16587	82.3
Кабардино-Балкарская Республика	3683	9006	9854	11702	15513	83.3
Карачаево-Черкесская Республика	3176	7347	8120	9931	13749	77.0
Республика Северная Осетия – Алания	3482	8803	9516,9	10700	14823	79.4
Чеченская Республика	...	9049	9844	12438	16986	81.4
Ставропольский край	3872	9956	11094	13708	17575	85.0

(окончание)

	2005	2010	2011	2012	2013	Справочно: 2013 г. – в процентах к зарплате в экономике региона
Приволжский федеральный округ	4076	10505	12048	14405	18147	80.7
Республика Башкортостан	4019	10687	12100	14282	18240	81.5
Республика Марий Эл	3640	9186	10371	11774	15019	81.8
Республика Мордовия	3315	8164	9497	11663	15100	83.4
Республика Татарстан	4474	10979	13783	16664	19503	74.9
Удмуртская Республика	4420	9522	10597	12961	16387	77.8
Чувашская Республика	3346	9861	10769	12843	16298	84.1
Пермский край	4661	11643	13719	16718	21573	87.3
Кировская область	3934	9178	10380	12482	15447	80.1
Нижегородская область	4284	11555	12877	15126	19957	84.7
Оренбургская область	3605	9060	10332	12677	15756	73.0
Пензенская область	3563	9197	11990	13603	17702	85.7
Самарская область	4895	12331	13749	16130	20381	86.8
Саратовская область	3445	10367	11371	13878	16722	80.9
Ульяновская область	3511	9392	10548	12987	15991	83.3
Уральский федеральный округ	6788	15716	18322	22039	26610	76.6
Курганская область	3914	8598	9500	11521	15176	78.2
Свердловская область	5571	14347	16856	19893	23343	84.6
Тюменская область	10887	24251	28199	34169	40528	79.5
В том числе:						
Ханты-Мансийский автономный округ – Югра	14096	26302	30471	36661	43595	80.0
Ямало-Ненецкий автономный округ	11372	33352	39459	45195	53137	76.8
Челябинская область	4738	10756	12364	14878	18936	73.8
Сибирский федеральный округ	5390	12458	13983	16593	20567	77.9
Республика Алтай	4715	9404	10529	12435	16043	77.4
Республика Бурятия	4772	11892	13065	15552	20317	78.0
Республика Тыва	5121	11831	12816	14473	16582	66.1
Республика Хакасия	4907	10707	12459	14699	19253	73.9
Алтайский край	3997	8890	9887	11675	13549	75.2
Забайкальский край	5150	11137	12552	14371	17992	66.0
Красноярский край	6499	13939	15684	18012	23679	74.9
Иркутская область	6078	12394	14396	18187	22851	78.7
Кемеровская область	5293	13044	14671	17094	20422	80.6
Новосибирская область	5532	14318	15562	18319	22247	87.1
Омская область	4538	11705	13483	16961	19552	78.7
Томская область	6634	15813	17261	19926	25630	86.0
Дальневосточный федеральный округ	7269	17042	19161	23513	30232	80.5
Республика Саха (Якутия)	7812	18415	21101	25727	35438	76.1
Камчатский край	10294	26262	28435	33073	39918	82.1
Приморский край	6098	13749	15605	20665	25480	85.0
Хабаровский край	7646	16605	18826	23083	28691	84.1
Амурская область	5780	13160	14759	17089	22355	73.2
Магаданская область	9675	20552	23605	30815	39948	69.9
Сахалинская область	7877	24264	24966	28803	37236	76.0
Еврейская автономная область	5438	11916	14280	16856	20631	75.4
Чукотский автономный округ	14604	30726	33177	40198	50381	73.8

Методологические комментарии

Среднемесячная номинальная начисленная заработная плата за год исчисляется делением фонда начисленной заработной платы работников на среднесписочную численность работников и на 12. Пособия, получаемые работниками из государственных внебюджетных фондов, не включаются в фонд заработной платы и среднемесячную заработную плату.

Реальная начисленная заработная плата характеризует покупательную способность заработной платы в отчетном периоде в связи с изменением цен на потребительские товары и услуги по сравнению с базисным периодом. Для этого рассчитывается индекс реальной начисленной заработной платы путем деления индекса номинальной начисленной заработной платы на индекс потребительских цен за один и тот же временной период.

Средняя заработная плата педагогических работников государственных и муниципальных образовательных организаций исчисляется в отношении работников списочного состава по основной работе делением фонда начисленной заработной платы работников списочного состава (без фонда заработной платы внешних совместителей и фонда заработной платы по договорам гражданско-правового характера с лицами, не являющимися работниками организаций) на среднесписочную численность работников (без внешних совместителей и работающих по договорам гражданско-правового характера) и на количество месяцев в периоде. При этом в сумму начисленной заработной платы работников списочного состава по основной работе включается оплата труда по внутреннему совместительству, а также вознаграждения по договорам гражданско-правового характера, заключенным работниками списочного состава со своей организацией.

Информация о **распределении численности работников по размерам начисленной заработной платы**

подготовлена по материалам выборочных обследований, проводимых органами государственной статистики в организациях всех видов экономической деятельности и всех форм собственности без субъектов малого предпринимательства с периодичностью один раз в два года. Обследованию подлежат постоянные, временные и сезонные работники, состоящие в списках организаций, за исключением принятых и выбывших, отсутствующих по болезни или уходу за больными, находящихся в отпусках по беременности и родам, дополнительных отпусках по уходу за ребенком, находящихся в отпусках без сохранения заработной платы. В обследование включались работники, которым была начислена заработная плата за апрель, отработавшие полное или неполное рабочее время в соответствии с трудовым договором, а также переведенные по письменному заявлению работника либо по инициативе администрации на работу с неполным рабочим временем.

В заработную плату работников, подлежащих обследованию, включались все суммы, начисленные за апрель, в денежной и неденежной формах из всех источников финансирования. При ежеквартальных выплатах (в частности премий) в заработную плату включалась одна треть квартальной суммы, начисленной по результатам работы за I квартал. Не включались единовременные премии и поощрения, носящие разовый характер.

Просроченной задолженностью по заработной плате считаются фактически начисленные работникам суммы заработной платы, но не выплаченные в срок, установленный коллективным договором или договором на расчетно-кассовое обслуживание, заключенным с банком (расчетно-кассовым центром). В начисленную заработную плату включаются налоги на доходы физических лиц.

5

Материально-техническая
база образования

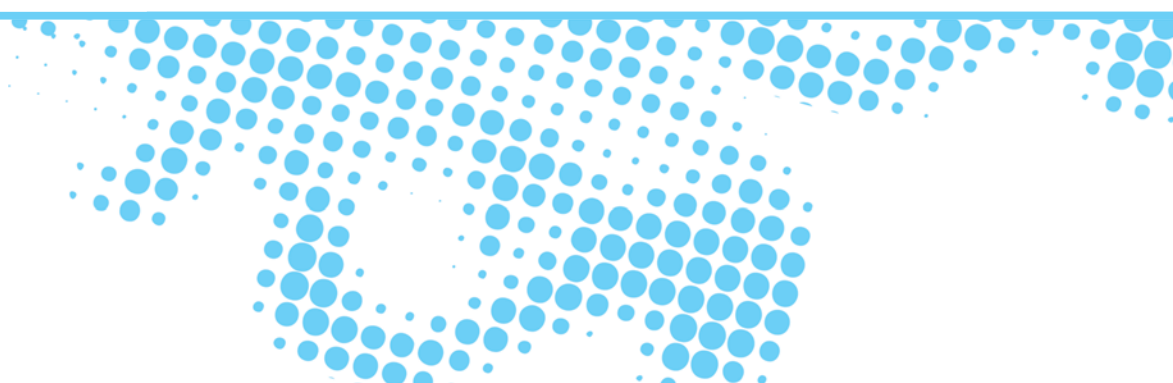

5.1. Инвестиции, основные фонды и их ввод в действие

5.1.1. Инвестиции, направленные на развитие образования

	2000	2005	2010	2011	2012	2013
Инвестиции в основной капитал*:						
млн руб.; в фактических ценах	16019	68815	163687	198292	213337	223109
в процентах:						
к предыдущему году; в сопоставимых ценах	100.4	119.3	109.7	113.4	102.3	100.5
от общего объема инвестиций в основной капитал	1.4	1.9	1.8	1.8	1.7	1.7
Инвестиции, поступившие от иностранных инвесторов, тыс. долл. США**	455	127	873	1613	2299	896
Из них прямые	455	75	641	1441	2100	694

* Данные за 2000 г. разработаны в соответствии со структурой ОКОНХ, за 2005, 2010–2013 гг. – ОКВЭД.

** По данным организаций образования, представивших статистическую отчетность (включая рублевые поступления, пересчитанные в доллары США).

5.1.2. Инвестиции в основной капитал, направленные на развитие образования, по источникам финансирования*

	2000	2005	2010	2011	2012	2013
Миллионы рублей; в фактических ценах						
Инвестиции в основной капитал	15237.6	52452.3	141006.5	187340.4	203309.0	223103.7
Собственные средства организаций	1845.7	5037.0	5877.2	8270.0	8375.8	9096.7
Привлеченные средства	13391.9	47415.3	135129.3	179070.4	194933.2	214007.0
Из них бюджетные средства	11613.3	41624.6	124438.4	163619.0	176484.6	193607.2
Федеральный бюджет	1697.3	11416.5	57135.4	80400.5	69690.0	72418.2
Бюджеты субъектов Российской Федерации	8182.9	26204.8	53997.7	66129.2	82029.8	85308.4
Местные бюджеты	24764.8	35880.6
В процентах к итогу						
Инвестиции в основной капитал	100	100	100	100	100	100
Собственные средства организаций	12.1	9.6	4.2	4.4	4.1	4.1
Привлеченные средства	87.9	90.4	95.8	95.6	95.9	95.9
Из них бюджетные средства	76.2	79.4	88.3	87.3	86.8	86.8
Федеральный бюджет	11.1	21.8	40.5	42.9	34.3	32.5
Бюджеты субъектов Российской Федерации	53.7	50.0	38.3	35.3	40.3	38.2
Местные бюджеты	12.2	16.1

* Без субъектов малого предпринимательства и объема инвестиций, не наблюдаемых прямыми статистическими методами. Данные за 2000 г. разработаны в соответствии со структурой ОКОНХ, за 2005, 2010–2013 гг. – ОКВЭД.

5.1.3. Инвестиции в основной капитал, направленные на развитие образования, по формам собственности*

	2000	2005	2010	2011	2012	2013
<i>Миллионы рублей; в фактических ценах</i>						
Инвестиции в основной капитал	15237.6	52452.3	141006.5	187340.4	203309.0	223103.7
Российская собственность	15040.4	52146.1	140854.2	186567.9	203132.4	223084.0
Из нее:						
государственная	6642.9	29483.4	93796.9	121358.9	109640.4	104486.6
муниципальная	4541.6	14302.8	36617.0	54279.4	79129.7	106394.5
частная	432.0	1511.6	9816.8	10211.3	13255.6	11206.0
потребительской кооперации	25.2	113.8	33.6	23.8	13.8	8.3
общественных и религиозных организаций (объединений)	18.5	57.2	188.5	266.8	329.3	561.3
смешанная	3380.2	6677.3	395.0	345.0	748.3	399.0
Иностранная собственность	0.2	1.4	5.6	329.2	17.6	0.4
Совместная российская и иностранная собственность	197.0	304.8	146.7	443.3	159.0	19.3
В процентах к итогу						
Инвестиции в основной капитал	100	100	100	100	100	100
Российская собственность	98.7	99.4	99.9	99.6	99.9	100.0
Из нее:						
государственная	43.6	56.2	66.5	64.8	53.9	46.8
муниципальная	29.8	27.3	26.0	29.0	38.9	47.7
частная	2.8	2.9	7.0	5.5	6.5	5.0
потребительской кооперации	0.2	0.2	0.02	0.01	0.01	0.0
общественных и религиозных организаций (объединений)	0.1	0.1	0.1	0.1	0.2	0.3
смешанная	22.2	12.7	0.3	0.2	0.4	0.2
Иностранная собственность	0.0	0.0	0.0	0.2	0.01	0.0
Совместная российская и иностранная собственность	1.3	0.6	0.1	0.2	0.1	0.01

* Без субъектов малого предпринимательства и объема инвестиций, не наблюдаемых прямыми статистическими методами. Данные за 2000 г. разработаны в соответствии со структурой ОКОНХ, за 2005, 2010–2013 гг. – ОКВЭД.

5.1.4. Инвестиции в основной капитал, направленные на развитие образования, по субъектам Российской Федерации*
(в фактических ценах; миллионы рублей)

	2000	2005	2010	2011	2012	2013
Российская Федерация	16019	68815	163687	198292	213337	223109
Центральный федеральный округ	4046.0	12958.0	29514.8	38471.3	50347.8	57331.4
Белгородская область	350.9	979.1	1681.3	2010.9	2352.8	2242.2
Брянская область	65.1	213.7	236.4	402.3	491.3	734.9
Владимирская область	58.0	222.9	589.4	780.9	1136.8	952.1
Воронежская область	123.4	567.5	2306.3	3080.0	3593.2	3615.7
Ивановская область	22.9	174.6	225.2	448.6	732.5	1154.8
Калужская область	63.2	228.0	561.8	1144.0	939.5	924.7
Костромская область	34.8	122.1	133.0	202.7	404.1	572.5
Курская область	74.7	468.9	344.7	659.7	1047.1	1917.4
Липецкая область	115.9	561.4	782.6	1090.7	1330.0	1227.1
Московская область	208.9	919.0	2577.3	3079.2	6588.6	12828.2
Орловская область	131.7	305.1	500.3	765.8	1180.6	1336.9
Рязанская область	20.8	281.2	1035.8	1678.3	2145.0	1684.8
Смоленская область	32.4	80.4	218.5	1347.2	2108.1	1819.2
Тамбовская область	43.5	297.1	944.4	952.8	2552.8	2236.7
Тверская область	48.8	280.3	615.9	435.6	493.8	796.6
Тульская область	17.9	174.4	315.0	407.1	947.9	1263.2
Ярославская область	68.3	350.6	695.8	763.3	969.7	1789.0
г. Москва	2564.9	6731.8	15751.1	19222.4	21334.0	20235.5
Северо-Западный федеральный округ	921.1	3535.2	13643.9	15836.9	19416.4	19116.8
Республика Карелия	43.6	406.8	290.5	757.7	779.4	537.4
Республика Коми	155.5	193.1	620.0	1158.6	916.6	907.9
Архангельская область	41.4	360.9	1536.8	1359.2	2921.7	2431.4
В том числе Ненецкий автономный округ	16.4	71.6	45.1	78.0	64.1	78.5
Вологодская область	173.1	212.1	498.6	465.5	451.1	921.9
Калининградская область	26.4	222.9	604.6	1942.8	1851.0	3059.3
Ленинградская область	33.4	307.8	715.3	352.8	568.1	1384.5
Мурманская область	98.3	466.8	473.4	679.6	1046.8	1110.2
Новгородская область	12.1	81.3	191.0	439.0	296.4	332.7
Псковская область	36.4	96.6	208.4	124.8	485.0	328.4
г. Санкт-Петербург	301.0	1186.9	8505.3	8556.8	10100.3	8103.1
Южный федеральный округ	607.1	3330.7	7768.4	10120.0	13745.8	16119.6
Республика Адыгея	31.9	112.8	338.1	859.2	731.8	1018.4
Республика Калмыкия	3.2	36.2	65.3	64.9	256.1	220.7
Краснодарский край	60.0	1279.0	4591.0	5314.8	6504.7	7619.4
Астраханская область	58.3	150.6	188.8	405.0	696.4	1048.3
Волгоградская область	113.5	194.1	620.4	1065.4	1451.6	1545.8
Ростовская область	340.2	1558.0	1964.8	2410.6	4105.1	4667.1
Северо-Кавказский федеральный округ	660.3	2258.4	5973.4	7855.8	9133.7	13097.4
Республика Дагестан	48.0	338.8	1295.8	1495.8	2500.5	3258.8
Республика Ингушетия	222.6	89.6	347.3	428.5	788.4	1402.4
Кабардино-Балкарская Республика	77.2	248.0	161.1	312.2	295.4	387.5
Карачаево-Черкесская Республика	18.0	86.6	277.1	320.6	724.8	1163.7
Республика Северная Осетия – Алания	67.6	717.9	447.2	261.5	635.5	850.5
Чеченская Республика**	137.7	325.1	2256.0	3197.3	2211.0	3453.9
Ставропольский край	89.2	452.4	1188.9	1839.9	1978.2	2580.6

(окончание)

	2000	2005	2010	2011	2012	2013
Приволжский федеральный округ	2979.8	12269.6	21968.7	27225.0	37599.7	40392.9
Республика Башкортостан	1018.3	2325.7	3677.3	2883.7	4343.5	4092.9
Республика Марий Эл	77.5	211.8	307.3	706.7	1192.3	959.8
Республика Мордовия	64.7	238.9	746.8	1673.0	2189.7	1925.7
Республика Татарстан	461.3	3395.7	5870.7	6549.3	8219.7	6263.0
Удмуртская Республика	115.2	554.8	869.1	1455.1	2961.5	3926.9
Чувашская Республика	81.5	434.5	467.6	802.7	1513.3	1325.3
Пермский край	212.8	806.1	1676.4	1502.7	2448.8	2801.7
Кировская область	44.1	395.9	479.8	728.3	1407.8	1283.7
Нижегородская область	179.7	959.6	2153.3	2512.6	3181.7	4349.1
Оренбургская область	149.9	215.2	1025.0	1410.3	1635.8	2197.8
Пензенская область	39.4	248.0	650.9	730.3	937.1	1276.6
Самарская область	264.0	1535.6	1375.2	2219.9	3204.3	4351.2
Саратовская область	176.9	705.4	1666.1	1881.3	2351.2	3156.1
Ульяновская область	94.5	242.5	1003.1	2169.1	2013.0	2483.1
Уральский федеральный округ	3354.4	9885.2	16227.3	21364.8	26960.0	28370.0
Курганская область	16.3	128.8	305.8	321.3	474.9	675.0
Свердловская область	408.4	815.6	3473.2	5291.7	6120.3	8390.4
Тюменская область	2609.9	7930.8	11041.8	13962.7	18071.3	16641.9
В том числе:						
Ханты-Мансийский автономный округ – Югра	1358.1	3609.8	5755.4	5913.9	6726.2	6867.4
Ямало-Ненецкий автономный округ	1053.1	3175.6	2827.4	5850.6	8886.1	6539.1
Челябинская область	319.8	1010.0	1406.5	1789.0	2293.6	2662.6
Сибирский федеральный округ	1574.4	4894.8	14653.3	21159.4	26228.5	31534.7
Республика Алтай	40.7	372.6	466.1	482.9	632.6	467.9
Республика Бурятия	40.8	371.6	1897.0	1545.5	615.5	830.7
Республика Тыва	18.4	63.0	258.5	475.6	473.5	593.6
Республика Хакасия	36.6	97.9	313.5	582.5	817.4	876.3
Алтайский край	154.0	402.1	981.2	2061.9	2470.9	2377.3
Забайкальский край	36.6	514.4	369.0	1466.7	839.2	1399.0
Красноярский край	291.7	489.6	2322.8	2901.3	5380.8	5957.7
Иркутская область	364.4	241.3	2047.2	2454.1	2631.5	3867.4
Кемеровская область	159.2	719.6	1762.3	3083.7	2763.5	3438.8
Новосибирская область	202.3	473.2	1617.5	2691.3	4922.1	7207.0
Омская область	93.7	865.7	1282.6	1619.1	2161.1	1934.7
Томская область	136.1	283.8	1335.6	1794.7	2520.3	2584.5
Дальневосточный федеральный округ	1232.9	3645.7	31256.7	45307.2	19877.1	17140.8
Республика Саха (Якутия)	855.8	1285.6	3576.1	4952.9	5286.1	5349.2
Камчатский край	29.5	156.9	273.3	970.4	1864.1	1407.8
Приморский край	52.7	501.8	25304.4	36640.4	7590.7	3964.1
Хабаровский край	153.8	357.1	699.6	1211.2	2309.4	2130.2
Амурская область	84.4	279.1	466.9	882.4	720.4	1097.8
Магаданская область	20.7	46.7	88.3	157.7	168.4	242.8
Сахалинская область	19.7	235.3	557.0	165.0	1557.9	2777.1
Еврейская автономная область	4.4	38.0	267.2	95.1	72.5	90.0
Чукотский автономный округ	11.9	745.4	23.9	232.1	307.6	81.8

* Данные за 2000 г. разработаны в соответствии со структурой ОКОНХ, за 2005, 2010–2013 гг. – ОКВЭД. Данные по Российской Федерации приведены по полному кругу организаций, по субъектам Российской Федерации – без субъектов малого предпринимательства и объема инвестиций, не наблюдаемых прямыми статистическими методами.

** Информация за 2000 г. – по данным федеральных органов исполнительной власти, принимавших участие в восстановлении экономики и социальной сферы Чеченской Республики, за 2005, 2010–2013 гг. – по данным Чеченстата.

5.1.5. Основные фонды образования*

(на конец года)

	2000	2005	2010	2011	2012	2013
Основные фонды, по полной учетной стоимости:						
млрд рублей	472.8	1278.8	2700.0	2924.7	3266.8	3535.4
в процентах от общего объема основных фондов экономики	2.7	3.1	2.9	2.7	2.7	2.7
Степень износа основных фондов, проценты	34.9	43.8	53.2	54.3	54.3	53.9

* Данные за 2000 г. приведены в соответствии со структурой ОКОНХ, за 2005, 2010–2013 гг. – ОКВЭД.

5.1.6. Индексы физического объема основных фондов образования*

(в сопоставимых ценах; в процентах к концу предыдущего года)

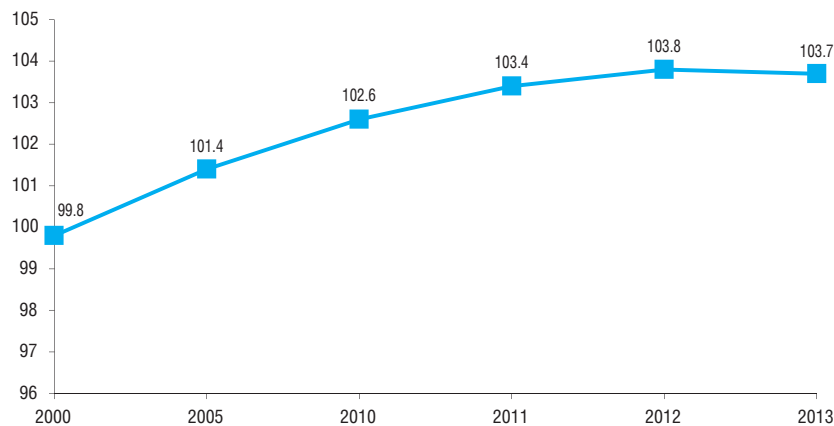

* Данные за 2000 г. приведены в соответствии со структурой ОКОНХ в сопоставимых ценах 1990 г., за 2005, 2010–2013 гг. – в соответствии со структурой ОКВЭД в сопоставимых ценах 2000 г.

5.1.7. Ввод в действие основных фондов образования, коэффициенты их обновления и выбытия*

	2000	2005	2010	2011	2012	2013
Ввод в действие основных фондов, в фактических ценах:						
млрд руб.	14.0	58.9	138.1	164.3	231.0	277.4
в процентах от общего объема введенных в действие основных фондов экономики	1.7	2.0	2.2	1.9	2.2	2.5
Коэффициент обновления основных фондов, в сопоставимых ценах; проценты**	0.8	2.2	3.4	3.8	4.2	4.0
Коэффициент выбытия основных фондов, в сопоставимых ценах; проценты**	1.0	0.9	0.8	0.7	0.8	0.8

* Данные за 2000 г. приведены в соответствии со структурой ОКОНХ, за 2005, 2010–2013 гг. – ОКВЭД.

** Данные за 2000 г. приведены в сопоставимых ценах 1990 г., за 2005, 2010–2013 гг. – в сопоставимых ценах 2000 г.

5.1.8. Основные фонды образования и степень их износа по видам* (на конец года)

	2005	2010	2011	2012	2013
Основные фонды, млрд рублей; по полной учетной стоимости					
Основные фонды	988.8	2084.5	2384.0	2813.2	3047.0
Здания	783.1	1548.6	1746.5	1970.2	2181.7
Сооружения	25.0	61.4	82.1	93.3	105.1
Машины и оборудование	111.4	314.0	363.6	469.6	487.1
Транспортные средства	20.7	53.2	55.3	73.7	69.7
Прочие основные фонды	48.6	107.3	136.5	206.4	203.4
Степень износа, проценты					
Основные фонды	40.8	48.1	47.2	47.3	47.1
Здания	36.8	43.2	41.5	42.1	39.8
Сооружения	61.8	55.9	52.3	49.1	47.1
Машины и оборудование	58.4	59.4	61.0	57.7	63.9
Транспортные средства	69.3	65.0	62.8	61.3	62.8
Прочие основные фонды	41.2	72.6	74.0	67.6	79.2

* По коммерческим (без субъектов малого предпринимательства) и некоммерческим организациям.

5.1.9. Ввод в действие образовательных учреждений*

	2000	2005	2010	2011	2012	2013
Дошкольные образовательные учреждения, тыс. мест	6.8	5.0	22.9	45.0	53.9	90.4
Общеобразовательные учреждения, тыс. ученических мест	133.8	73.0	67.8	60.5	48.8	70.0
Из них школы-интернаты для детей-сирот и детей, оставшихся без попечения родителей, ученических мест	20	426	510	518	–	–
Образовательные учреждения начального профессионального образования, тыс. ученических мест	0.6	0.3	1.2	3.5	2.0	0.3
Образовательные учреждения среднего профессионального образования, тыс. кв. м общей площади учебно-лабораторных зданий	18.2	11.5	60.4	10.8	36.7	7.2
Образовательные учреждения высшего профессионального образования, тыс. кв. м общей площади учебно-лабораторных зданий	105.6	161.3	219.7	154.9	587.0	210.1

* Показатели приведены в терминологии, используемой до вступления в силу с 1 сентября 2013 г. Федерального закона от 29 декабря 2012 г. № 273-ФЗ «Об образовании в Российской Федерации».

Методологические комментарии

Инвестиции в основной капитал – совокупность затрат, направленных на воспроизводство основных средств (новое строительство, расширение, а также реконструкция и модернизация объектов, которые приводят к увеличению их первоначальной стоимости; приобретение машин, оборудования, транспортных средств и т.д.). С 2005 г. инвестиции в основной капитал привлекены без налога на добавленную стоимость.

Индекс физического объема инвестиций в основной капитал рассчитан в сопоставимых ценах. В качестве сопоставимых цен приняты среднегодовые цены предыдущего года.

Прямые инвестиции – инвестиции, сделанные юридическими и физическими лицами, полностью владеющими организацией или контролирующими не менее 10% акций в уставном капитале организации.

Основные фонды представляют собой произведенные активы, подлежащие использованию неоднократно или постоянно в течение длительного периода, но не менее одного года, для производства товаров, оказания рыночных и нерыночных услуг, для управленческих нужд либо для предоставления другим организациям за плату во временное владение и пользование или во временное пользование. К ним относятся здания, сооружения, машины и оборудование, транспортные средства, рабочий и продуктивный скот, многолетние насаждения, другие виды основных фондов.

Полная учетная стоимость основных фондов равна сумме учитываемых в бухгалтерских балансах организаций остаточной балансовой стоимости основных фондов и величины накопленного износа. Эта стоимость отражает наличие основных фондов без учета постепенной утраты их потребительских свойств в процессе эксплуатации.

Остаточная балансовая стоимость основных фондов, учитываемая в бухгалтерских балансах организаций, отражает постепенную утрату их потребительских свойств в размере накопленного износа.

Полная учетная и остаточная балансовая стоимость основных фондов учитываются, как правило, в смешанных ценах, так как часть инвентарных объектов отражается

в балансах организаций по восстановительной стоимости на момент последней проведенной переоценки, а другая часть, не проходившая переоценку, – в ценах приобретения.

Износ основных фондов – частичная или полная утрата основными фондами потребительских свойств и стоимости в процессе эксплуатации, под воздействием сил природы и вследствие технического прогресса. Нормы и методы начисления износа определяются порядком бухгалтерского, налогового и статистического учета.

Степень износа основных фондов – отношение накопленного к определенной дате износа имеющихся основных фондов (разницы их полной учетной и остаточной балансовой стоимости) к полной учетной стоимости этих основных фондов на ту же дату, в процентах.

Коэффициент обновления основных фондов – отношение основных фондов, введенных в действие в течение года, к их наличию на конец года по полной учетной стоимости, в процентах. Этот показатель отражает удельный вес новых (введенных за год) основных фондов в их общем объеме.

Коэффициент выбытия основных фондов – отношение ликвидированных за год основных фондов к их наличию на начало года по полной учетной стоимости, в процентах. Данный показатель наряду с коэффициентом обновления характеризует интенсивность процесса обновления основных фондов.

Ввод в действие основных фондов – стоимость законченных строительством и принятых в эксплуатацию в установленном порядке объектов строительства – зданий, сооружений, пусковых комплексов, их очередей, а также оборудования, инструмента, инвентаря, многолетних насаждений, рабочего и продуктивного скота и других видов основных фондов. В формах статистического наблюдения ввод в действие основных фондов отражается одновременно с вводом в действие производственных мощностей и объектов жилищно-гражданского назначения на основании актов приемки законченных строительством объектов и документов, подтверждающих государственную регистрацию (по видам объектов, по которым предусмотрена такая регистрация).

5.2. МАТЕРИАЛЬНО-ТЕХНИЧЕСКАЯ БАЗА ОБРАЗОВАТЕЛЬНЫХ ОРГАНИЗАЦИЙ

5.2.1. Учебная площадь в расчете на одного обучающегося в образовательных организациях: 2013 (на конец года)



* Площадь групповых помещений в расчете на одного воспитанника.

** На начало 2013/2014 учебного года.

*** Учебная площадь учебно-лабораторных зданий без сданной в аренду или субаренду и находящейся на капитальном ремонте. В расчете использована приведенная численность студентов (Чп), определяемая по формуле: $Чп = Чд + 0.25 \cdot Чв + 0.10 \cdot Чз$, где Чд – численность студентов очной формы обучения, Чв – очно-заочной (вечерней), Чз – заочной.

5.2.2. Помещения дошкольных образовательных организаций (на конец года)

	2001	2004	2010	2011	2012	2013
Всего						
Общая площадь всех помещений, млн кв. м	59.3	55.7	58.5	59.9	61.1	64.0
В том числе площадь групповых помещений	33.2	31.2	31.3	32.0	32.6	33.2
Из нее для воспитанников в возрасте 3 лет и старше	25.0	23.3	23.3	24.1	24.7	25.5
Общая площадь всех помещений в расчете на 1 воспитанника, кв. м	14.0	12.6	10.9	10.6	10.2	10.1
Число дошкольных организаций, имеющих изолятор, тыс. *	25.0	25.0	28.5	30.2	30.6	29.9
Число мест в изоляторе, тыс.	38.4	36.1	46.6	48.2	44.3	50.7
Города и поселки городского типа						
Общая площадь всех помещений, млн кв. м	44.4	42.3	45.5	46.8	47.7	50.0
В том числе площадь групповых помещений	24.9	23.7	24.4	25.1	25.5	25.7
Из нее для воспитанников в возрасте 3 лет и старше	18.8	17.8	18.4	19.1	19.6	20.1
Общая площадь всех помещений в расчете на 1 воспитанника, кв. м	13.1	12.0	10.6	10.4	10.0	9.9
Число дошкольных организаций, имеющих изолятор, тыс. *	17.9	18.3	20.8	21.8	21.9	21.1
Число мест в изоляторе, тыс.	28.0	26.7	33.6	37.0	32.4	37.6
Сельская местность						
Общая площадь всех помещений, млн кв. м	14.9	13.4	13.0	13.1	13.4	14.0
В том числе площадь групповых помещений	8.4	7.5	6.9	6.9	7.1	7.5
Из нее для воспитанников в возрасте 3 лет и старше	6.1	5.6	4.9	4.9	5.1	5.4
Общая площадь всех помещений в расчете на 1 воспитанника, кв. м	17.3	15.0	11.7	11.3	10.8	10.7
Число дошкольных организаций, имеющих изолятор, тыс. *	7.1	6.7	7.7	8.3	8.7	8.9
Число мест в изоляторе, тыс.	10.4	9.4	12.9	11.1	11.8	13.1

* Начиная с 2010 г. – включая обособленные структурные подразделения (филиалы).

5.2.3. Удельный вес арендованной площади в общей площади помещений дошкольных образовательных организаций

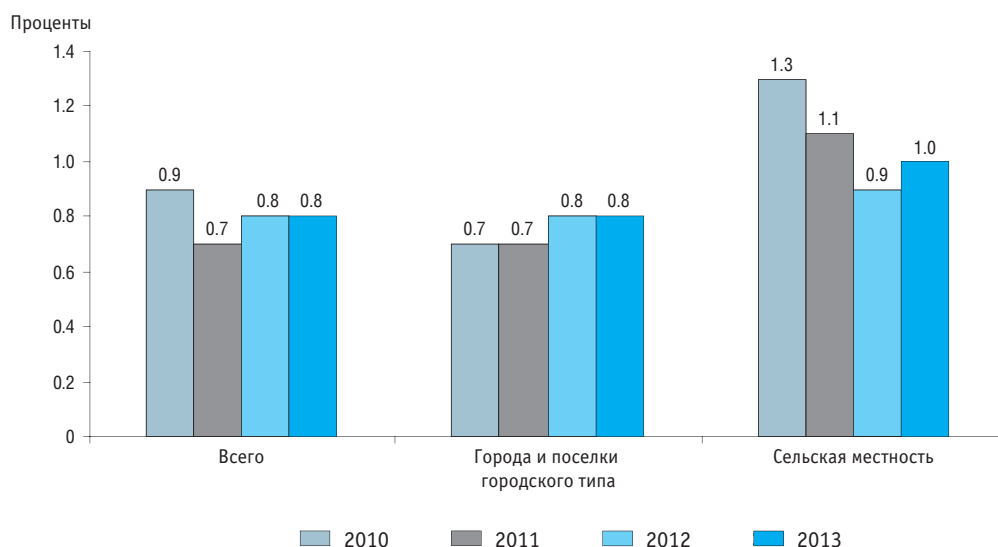

**5.2.4. Техническое состояние и благоустройство зданий
дошкольных образовательных организаций**
(на конец года)

	2001	2004	2010*	2011*	2012*	2013*
Всего						
Дошкольные организации, здания которых:						
требуют капитального ремонта	16392	14281	10335	6700	5372	4431
в процентах от общего числа организаций	33.3	30.6	22.4	14.5	11.7	9.8
находятся в аварийном состоянии	626	444	527	252	92	67
в процентах от общего числа организаций	1.3	1.0	1.1	0.5	0.2	0.1
имеют все виды благоустройства	39991	38139	40408	41170	41365	40847
в процентах от общего числа организаций	81.2	81.7	87.5	89.1	89.8	90.3
Города и поселки городского типа						
Дошкольные организации, здания которых:						
требуют капитального ремонта	8142	7220	5197	3323	2640	2142
в процентах от общего числа организаций	29.6	27.3	19.5	12.3	9.9	8.2
находятся в аварийном состоянии	223	210	259	97	43	23
в процентах от общего числа организаций	0.8	0.8	1.0	0.4	0.2	0.1
имеют все виды благоустройства	26134	25165	25791	26039	25921	25253
в процентах от общего числа организаций	95.0	95.1	96.6	96.7	96.7	96.8
Сельская местность						
Дошкольные организации, здания которых:						
требуют капитального ремонта	8250	7061	5138	3377	2732	2289
в процентах от общего числа организаций	37.9	34.9	26.4	17.5	14.2	12.0
находятся в аварийном состоянии	403	234	268	155	49	44
в процентах от общего числа организаций	1.9	1.2	1.4	0.8	0.3	0.2
имеют все виды благоустройства	13857	12974	14617	15131	15444	15594
в процентах от общего числа организаций	63.7	64.2	75.1	78.4	80.2	81.5

* Включая обособленные структурные подразделения (филиалы).

5.2.5. Техническое состояние и благоустройство зданий дошкольных образовательных организаций по субъектам Российской Федерации: 2013* (на конец года)

	Организации, здания которых требуют капитального ремонта		Организации, здания которых находятся в аварийном состоянии		Организации, здания которых имеют все виды благоустройства	
	Единицы	В процентах от общего числа организаций	Единицы	В процентах от общего числа организаций	Единицы	В процентах от общего числа организаций
Российская Федерация	4431	9.8	67	0.1	40847	90.3
Центральный федеральный округ	898	9.7	4	0.0	8930	96.8
Белгородская область	53	9.9	–	–	510	95.3
Брянская область	38	9.7	–	–	370	94.6
Владимирская область	4	0.7	–	–	546	99.8
Воронежская область	118	22.0	1	0.2	524	97.8
Ивановская область	4	1.0	–	–	386	98.0
Калужская область	29	10.7	–	–	269	99.6
Костромская область	4	1.5	–	–	261	96.7
Курская область	13	5.4	–	–	209	87.4
Липецкая область	8	2.2	–	–	347	96.9
Московская область	283	14.0	1	0.0	1952	96.8
Орловская область	6	2.5	1	0.4	244	100
Рязанская область	97	23.5	–	–	408	99.0
Смоленская область	9	3.1	–	–	268	93.7
Тамбовская область	7	2.6	–	–	267	99.6
Тверская область	75	15.5	–	–	437	90.1
Тульская область	24	4.9	–	–	488	100
Ярославская область	–	–	–	–	433	92.5
г. Москва	126	12.4	1	0.1	1011	99.7
Северо-Западный федеральный округ	224	5.2	3	0.1	3751	87.7
Республика Карелия	18	8.6	–	–	178	84.8
Республика Коми	50	10.7	1	0.2	321	68.4
Архангельская область	77	15.1	1	0.2	320	62.9
В том числе Ненецкий автономный округ	4	10.3	1	2.6	15	38.5
Вологодская область	35	6.3	–	–	468	83.6
Калининградская область	15	5.5	1	0.4	272	100
Ленинградская область	5	1.2	–	–	404	98.5
Мурманская область	8	2.6	–	–	303	100
Новгородская область	7	2.8	–	–	207	83.1
Псковская область	8	4.0	–	–	186	92.5
г. Санкт-Петербург	1	0.1	–	–	1092	100
Южный федеральный округ	442	11.2	3	0.1	3679	93.2
Республика Адыгея	9	7.2	–	–	124	99.2
Республика Калмыкия	9	8.4	–	–	54	50.5
Краснодарский край	210	14.4	1	0.1	1439	98.7
Астраханская область	26	13.3	–	–	194	99.0
Волгоградская область	34	4.4	–	–	704	91.8
Ростовская область	154	11.9	2	0.2	1164	89.9
Северо-Кавказский федеральный округ	531	24.9	7	0.3	1618	75.8
Республика Дагестан	331	47.6	5	0.7	368	52.9
Республика Ингушетия	19	55.9	–	–	20	58.8
Кабардино-Балкарская Республика	17	39.5	–	–	35	81.4
Карачаево-Черкесская Республика	3	2.6	–	–	114	97.4
Республика Северная Осетия – Алания	63	30.1	–	–	159	76.1
Чеченская Республика	40	19.4	2	1.0	105	51.0
Ставропольский край	58	7.0	–	–	817	98.4

(окончание)

	Организации, здания которых требуют капитального ремонта		Организации, здания которых находятся в аварийном состоянии		Организации, здания которых имеют все виды благоустройства	
	Единицы	В процентах от общего числа организаций	Единицы	В процентах от общего числа организаций	Единицы	В процентах от общего числа организаций
Приволжский федеральный округ	1150	9.8	12	0.1	10952	93.5
Республика Башкортостан	62	3.4	4	0.2	1557	86.3
Республика Марий Эл	9	3.5	–	–	254	98.1
Республика Мордовия	65	27.4	–	–	236	99.6
Республика Татарстан	555	28.3	4	0.2	1804	92.1
Удмуртская Республика	61	7.9	1	0.1	748	96.5
Чувашская Республика	51	11.8	–	–	433	100
Пермский край	16	1.6	–	–	858	84.8
Кировская область	19	3.9	–	–	429	88.3
Нижегородская область	10	0.7	–	–	1301	95.5
Оренбургская область	61	7.8	1	0.1	780	99.7
Пензенская область	35	9.9	–	–	340	96.3
Самарская область	30	3.3	–	–	895	99.3
Саратовская область	172	17.5	2	0.2	951	96.8
Ульяновская область	4	1.1	–	–	366	100
Уральский федеральный округ	233	5.0	3	0.1	4350	93.2
Курганская область	27	6.8	–	–	345	86.7
Свердловская область	106	6.2	2	0.1	1655	96.1
Тюменская область	74	7.3	–	–	922	90.6
В том числе:						
Ханты-Мансийский автономный округ – Югра	35	8.6	–	–	377	92.2
Ямало-Ненецкий автономный округ	29	14.0	–	–	168	81.2
Челябинская область	26	1.7	1	0.1	1428	93.5
Сибирский федеральный округ	740	10.8	15	0.2	5733	83.9
Республика Алтай	3	6.8	–	–	44	100
Республика Бурятия	57	13.8	3	0.7	299	72.4
Республика Тыва	9	4.1	1	0.5	52	23.9
Республика Хакасия	6	3.5	1	0.6	152	88.9
Алтайский край	34	3.9	1	0.1	852	96.7
Забайкальский край	160	32.7	2	0.4	287	58.7
Красноярский край	166	16.3	2	0.2	860	84.6
Иркутская область	210	21.4	4	0.4	636	64.7
Кемеровская область	5	0.5	1	0.1	946	95.7
Новосибирская область	21	2.7	–	–	775	99.5
Омская область	8	1.3	–	–	630	99.8
Томская область	61	28.1	–	–	200	92.2
Дальневосточный федеральный округ	213	8.7	20	0.8	1834	74.9
Республика Саха (Якутия)	96	13.5	18	2.5	265	37.2
Камчатский край	18	14.8	2	1.6	101	82.8
Приморский край	20	3.7	–	–	499	92.4
Хабаровский край	17	3.8	–	–	387	86.0
Амурская область	11	3.5	–	–	287	92.3
Магаданская область	4	6.7	–	–	57	95.0
Сахалинская область	40	25.2	–	–	159	100
Еврейская автономная область	2	2.7	–	–	67	91.8
Чукотский автономный округ	5	22.7	–	–	12	54.5

* Включая обособленные структурные подразделения (филиалы).

**5.2.6. Учебная площадь государственных и муниципальных
общеобразовательных организаций (без вечерних (сменных)
общеобразовательных организаций)**
(на начало учебного года)

	2001/2002	2005/2006	2010/2011	2011/2012	2012/2013	2013/2014
Всего						
Учебная площадь, млн кв. м	59.9	59.2	57.6	56.7	63.7	63.1
В процентах от общей площади помещений общеобразовательных организаций	38.4	32.4	34.5	33.9	34.4	33.8
В расчете на 1 учащегося, кв. м	4.0	4.8	5.0	4.9	5.5	5.4
Города и поселки городского типа						
Учебная площадь, млн кв. м	33.2	33.3	33.5	33.1	40.3	40.2
В процентах от общей площади помещений общеобразовательных организаций	36.9	28.6	33.9	33.1	35.1	34.8
В расчете на 1 учащегося, кв. м	3.4	4.0	4.1	4.0	4.8	4.8
Сельская местность						
Учебная площадь, млн кв. м	26.7	25.9	24.1	23.6	23.4	22.9
В процентах от общей площади помещений общеобразовательных организаций	40.6	39.1	35.3	35.2	33.2	32.2
В расчете на 1 учащегося, кв. м	5.2	6.4	7.0	7.1	7.1	7.0

**5.2.7. Учебная площадь частных общеобразовательных организаций
(без вечерних (сменных) общеобразовательных организаций)**
(на начало учебного года)

	2000/2001	2005/2006	2010/2011	2011/2012	2012/2013	2013/2014
Учебная площадь, тыс. кв. м	385.4	465.6	468.2	421.2	466.8	481.1
В процентах от общей площади помещений общеобразовательных организаций	31.0	31.2	30.9
В расчете на 1 учащегося, кв. м	6.4	6.4	6.4	5.2	5.3	5.2

5.2.8. Техническое состояние зданий государственных и муниципальных общеобразовательных организаций (без вечерних (сменных) общеобразовательных организаций)
(на начало учебного года)

	2001/2002	2005/2006	2010/2011	2011/2012	2012/2013	2013/2014
Всего						
Число общеобразовательных организаций*, здания которых:						
требуют капитального ремонта, тыс.	23.7	20.6	10.0	8.8	7.6	6.2
в процентах от общего числа организаций	37.0	35.2	19.0	17.2	15.2	12.8
находятся в аварийном состоянии, тыс.	3.3	1.8	0.8	0.8	0.7	0.5
в процентах от общего числа организаций	5.1	3.1	1.6	1.5	1.3	1.0
Численность учащихся в общеобразовательных организациях, здания которых:						
требуют капитального ремонта, тыс. чел.	8045.3	6025.5	2576.9	2366.3	1996.1	1632.5
в процентах от общей численности учащихся	42.9	41.1	19.5	17.7	14.8	12.1
находятся в аварийном состоянии, тыс. чел.	1003.7	435.7	206.1	201.3	169.4	130.4
в процентах от общей численности учащихся	5.4	3.0	1.6	1.5	1.3	1.0
Города и поселки городского типа						
Число общеобразовательных организаций*, здания которых:						
требуют капитального ремонта, тыс.	8.0	7.3	3.7	3.2	2.6	2.2
в процентах от общего числа организаций	40.4	38.8	20.1	17.3	14.6	12.3
находятся в аварийном состоянии, тыс.	0.8	0.4	0.2	0.2	0.2	0.1
в процентах от общего числа организаций	4.2	2.0	1.0	1.1	0.9	0.6
Численность учащихся в общеобразовательных организациях, здания которых:						
требуют капитального ремонта, тыс. чел.	5260.8	3980.6	1705.7	1544.7	1283.1	1064.0
в процентах от общей численности учащихся	40.5	39.3	18.0	15.9	13.0	10.7
находятся в аварийном состоянии, тыс. чел.	546.3	194.5	89.4	100.5	75.4	62.7
в процентах от общей численности учащихся	4.2	1.9	0.9	1.0	0.8	0.6
Сельская местность						
Число общеобразовательных организаций*, здания которых:						
требуют капитального ремонта, тыс.	15.8	13.3	6.3	5.6	4.9	4.1
в процентах от общего числа организаций	35.5	33.4	18.4	17.1	15.5	13.1
находятся в аварийном состоянии, тыс.	2.4	1.4	0.6	0.6	0.5	0.4
в процентах от общего числа организаций	5.5	3.6	1.9	1.8	1.6	1.2
Численность учащихся в общеобразовательных организациях, здания которых:						
требуют капитального ремонта, тыс. чел.	2784.5	2045.0	871.3	821.6	712.9	568.5
в процентах от общей численности учащихся	48.3	45.3	23.3	22.4	19.8	15.9
находятся в аварийном состоянии, тыс. чел.	457.4	241.2	116.7	100.8	94.0	67.7
в процентах от общей численности учащихся	7.9	5.3	3.1	2.7	2.6	1.9

* Начиная с 2010/2011 учебного года – включая обособленные структурные подразделения (филиалы).

**5.2.9. Благоустройство зданий государственных и муниципальных
общеобразовательных организаций (без вечерних (сменных)
общеобразовательных организаций)**
(на начало учебного года)

	2001/2002	2005/2006	2010/2011	2011/2012	2012/2013	2013/2014
Всего						
Общеобразовательные организации*, здания которых имеют:						
все виды благоустройства, тыс.	33.2	34.0	38.8	38.6	39.4	39.4
в процентах от общего числа организаций	51.8	58.0	73.4	75.7	79.0	80.9
водопровод, тыс.	44.6	44.1	42.6	43.9	43.7	43.3
в процентах от общего числа организаций	69.6	75.3	80.7	86.0	87.7	88.9
центральное отопление, тыс.	49.5	46.8	44.9	45.5	45.1	44.4
в процентах от общего числа организаций	77.3	79.8	85.0	89.2	90.4	91.1
канализацию, тыс.	36.0	36.9	40.1	41.0	41.6	41.6
в процентах от общего числа организаций	56.2	63.0	75.9	80.5	83.3	85.3
Численность учащихся в общеобразовательных организациях, здания которых имеют все виды благоустройства, тыс. чел.	15260.9	11924.4	11935.1	12064.6	12358.2	12556.7
В процентах от общей численности учащихся	81.4	81.4	90.1	90.3	91.9	92.7
Города и поселки городского типа						
Общеобразовательные организации*, здания которых имеют:						
все виды благоустройства, тыс.	17.6	17.4	17.8	17.5	17.5	17.2
в процентах от общего числа организаций	89.4	92.5	96.2	96.1	96.9	97.0
водопровод, тыс.	19.0	18.4	18.2	18.0	17.8	17.5
в процентах от общего числа организаций	96.3	97.9	97.9	98.9	98.9	98.9
центральное отопление, тыс.	18.9	18.4	18.2	18.0	17.8	17.5
в процентах от общего числа организаций	95.8	97.4	98.1	98.9	98.9	98.8
канализацию, тыс.	18.1	17.8	18.0	17.9	17.7	17.4
в процентах от общего числа организаций	92.0	94.6	96.8	97.9	98.2	98.2
Численность учащихся в общеобразовательных организациях, здания которых имеют все виды благоустройства, тыс. чел.	12257.7	9458.7	9184.5	9311.1	9528.1	9670.0
В процентах от общей численности учащихся	94.4	93.3	96.7	96.1	96.9	96.9
Сельская местность						
Общеобразовательные организации*, здания которых имеют:						
все виды благоустройства, тыс.	15.5	16.7	20.9	21.0	21.9	22.2
в процентах от общего числа организаций	35.1	41.8	61.0	64.3	68.9	71.6
водопровод, тыс.	25.6	25.7	24.5	25.8	25.9	25.8
в процентах от общего числа организаций	57.7	64.6	71.3	78.9	81.4	83.2
центральное отопление, тыс.	30.6	28.5	26.7	27.4	27.3	26.9
в процентах от общего числа организаций	69.1	71.6	77.9	83.9	85.6	86.7
канализацию, тыс.	17.9	19.2	22.1	23.2	23.9	24.2
в процентах от общего числа организаций	40.4	48.1	64.5	70.8	74.9	77.9
Численность учащихся в общеобразовательных организациях, здания которых имеют все виды благоустройства, тыс. чел.	3003.2	2465.7	2750.6	2753.5	2830.1	2886.7
В процентах от общей численности учащихся	52.1	54.6	73.5	75.0	78.4	80.9

* Начиная с 2010/2011 учебного года – включая обособленные структурные подразделения (филиалы).

5.2.10. Техническое состояние и благоустройство зданий государственных и муниципальных общеобразовательных организаций (без вечерних (сменных) общеобразовательных организаций) по субъектам Российской Федерации: 2013/2014* (на начало учебного года)

	Организации, здания которых требуют капитального ремонта		Организации, здания которых находятся в аварийном состоянии		Организации, здания которых имеют все виды благоустройства	
	Единицы	В процентах от общего числа организаций	Единицы	В процентах от общего числа организаций	Единицы	В процентах от общего числа организаций
Российская Федерация	6241	12.8	489	1.0	39399	80.9
Центральный федеральный округ	1196	11.2	48	0.5	9407	88.4
Белгородская область	136	24.0	2	0.4	502	88.5
Брянская область	140	22.3	7	1.1	435	69.3
Владимирская область	12	3.0	–	–	387	97.7
Воронежская область	93	10.6	3	0.3	788	89.5
Ивановская область	15	5.1	–	–	289	99.0
Калужская область	92	25.3	6	1.6	324	89.0
Костромская область	13	3.9	–	–	260	78.8
Курская область	134	21.6	3	0.5	322	51.9
Липецкая область	5	1.2	–	–	402	99.0
Московская область	85	6.1	2	0.1	1383	98.6
Орловская область	15	3.7	2	0.5	304	75.1
Рязанская область	61	12.8	5	1.1	446	93.7
Смоленская область	30	6.2	–	–	339	69.9
Тамбовская область	16	3.2	1	0.2	452	90.9
Тверская область	27	4.8	1	0.2	466	83.2
Тульская область	23	4.1	–	–	550	98.4
Ярославская область	–	–	–	–	406	99.8
г. Москва	299	22.0	16	1.2	1352	99.3
Северо-Западный федеральный округ	282	8.0	19	0.5	2974	84.3
Республика Карелия	4	1.8	1	0.5	173	79.4
Республика Коми	1	0.3	4	1.0	312	80.0
Архангельская область	169	32.6	9	1.7	276	53.2
В том числе Ненецкий автономный округ	6	16.2	1	2.7	16	43.2
Вологодская область	35	7.3	–	–	370	77.1
Калининградская область	6	3.2	1	0.5	181	96.8
Ленинградская область	9	2.4	–	–	379	99.2
Мурманская область	6	3.4	–	–	167	96.0
Новгородская область	22	9.8	–	–	211	94.2
Псковская область	29	10.9	3	1.1	219	82.0
г. Санкт-Петербург	1	0.1	1	0.1	686	99.7
Южный федеральный округ	325	7.8	26	0.6	3392	81.4
Республика Адыгея	13	8.1	–	–	152	95.0
Республика Калмыкия	20	11.2	–	–	48	27.0
Краснодарский край	10	0.8	11	0.9	1118	91.8
Астраханская область	62	20.0	–	–	271	87.4
Волгоградская область	90	8.9	8	0.8	743	73.9
Ростовская область	130	10.0	7	0.5	1060	81.8
Северо-Кавказский федеральный округ	1155	33.0	224	6.4	1826	52.1
Республика Дагестан	634	39.6	154	9.6	421	26.3
Республика Ингушетия	73	63.5	31	27.0	51	44.3
Кабардино-Балкарская Республика	110	39.0	7	2.5	282	100
Карачаево-Черкесская Республика	76	42.9	14	7.9	74	41.8
Республика Северная Осетия – Алания	45	21.6	2	1.0	134	64.4
Чеченская Республика	57	12.4	13	2.8	246	53.5
Ставропольский край	160	24.2	3	0.5	618	93.6

(окончание)

	Организации, здания которых требуют капитального ремонта		Организации, здания которых находятся в аварийном состоянии		Организации, здания которых имеют все виды благоустройства	
	Единицы	В процентах от общего числа организаций	Единицы	В процентах от общего числа организаций	Единицы	В процентах от общего числа организаций
Приволжский федеральный округ	1417	11.4	27	0.2	10688	85.9
Республика Башкортостан	96	4.2	3	0.1	1491	65.9
Республика Марий Эл	7	2.5	2	0.7	263	95.6
Республика Мордовия	102	25.1	6	1.5	340	83.5
Республика Татарстан	492	26.0	2	0.1	1520	80.3
Удмуртская Республика	114	17.5	4	0.6	606	93.1
Чувашская Республика	44	8.7	–	–	460	91.5
Пермский край	50	5.7	–	–	850	96.3
Кировская область	49	8.0	2	0.3	522	85.0
Нижегородская область	9	1.0	–	–	932	98.6
Оренбургская область	173	16.4	1	0.1	1015	96.2
Пензенская область	32	5.7	–	–	535	95.7
Самарская область	65	7.4	5	0.6	861	97.6
Саратовская область	157	15.2	2	0.2	818	79.1
Ульяновская область	27	5.6	–	–	475	98.3
Уральский федеральный округ	358	9.5	21	0.6	3306	88.0
Курганская область	98	18.1	12	2.2	383	70.9
Свердловская область	158	13.7	–	–	1087	94.3
Тюменская область	51	5.1	2	0.2	919	91.7
В том числе:						
Ханты-Мансийский автономный округ – Югра	37	11.0	1	0.3	315	93.8
Ямало-Ненецкий автономный округ	8	6.1	1	0.8	119	90.2
Челябинская область	51	4.8	7	0.7	917	86.3
Сибирский федеральный округ	1020	12.4	97	1.2	6022	73.1
Республика Алтай	64	34.6	15	8.1	96	51.9
Республика Бурятия	47	9.7	15	3.1	286	58.7
Республика Тыва	12	7.0	5	2.9	29	17.0
Республика Хакасия	6	2.4	–	–	131	52.0
Алтайский край	365	30.8	3	0.3	1112	93.8
Забайкальский край	68	10.4	3	0.5	193	29.4
Красноярский край	70	6.1	41	3.5	936	80.9
Иркутская область	221	18.5	9	0.8	503	42.2
Кемеровская область	2	0.3	–	–	681	97.7
Новосибирская область	74	6.7	4	0.4	981	88.5
Омская область	2	0.3	–	–	768	98.3
Томская область	89	24.1	2	0.5	306	82.9
Дальневосточный федеральный округ	488	20.0	27	1.1	1784	73.3
Республика Саха (Якутия)	305	47.7	22	3.4	295	46.1
Камчатский край	3	2.6	–	–	112	96.6
Приморский край	19	3.3	–	–	461	79.8
Хабаровский край	4	1.0	1	0.3	321	80.3
Амурская область	110	30.8	3	0.8	300	84.0
Магаданская область	1	1.6	–	–	55	90.2
Сахалинская область	27	16.7	1	0.6	148	91.4
Еврейская автономная область	9	11.4	–	–	57	72.2
Чукотский автономный округ	10	23.8	–	–	35	83.3

* Включая обособленные структурные подразделения (филиалы).

5.2.11. Техническое состояние зданий частных общеобразовательных организаций (без вечерних (сменных) общеобразовательных организаций) (на начало учебного года)

	Всего			Города и поселки городского типа			Сельская местность		
	2011/2012	2012/2013	2013/2014	2011/2012	2012/2013	2013/2014	2011/2012	2012/2013	2013/2014
Число общеобразовательных организаций*, здания которых:									
требуют капитального ремонта	49	45	40	46	43	39	3	2	1
в процентах от общего числа организаций	7.1	6.3	5.5	7.2	6.5	5.8	5.7	3.8	1.9
находятся в аварийном состоянии	–	–	1	–	–	1	–	–	–
в процентах от общего числа организаций	–	–	0.1	–	–	0.1	–	–	–
Численность учащихся в общеобразовательных организациях, здания которых:									
требуют капитального ремонта, тыс. чел.	9.0	9.6	6.9	8.9	9.4	6.8	0.1	0.2	0.1
в процентах от общей численности учащихся	10.7	10.4	7.3	11.4	10.9	7.7	1.8	3.2	1.3
находятся в аварийном состоянии, тыс. чел.	–	–	0.1	–	–	0.1	–	–	–
в процентах от общей численности учащихся	–	–	0.1	–	–	0.1	–	–	–

* Включая обособленные структурные подразделения (филиалы).

5.2.12. Благоустройство зданий частных общеобразовательных организаций (без вечерних (сменных) общеобразовательных организаций) (на начало учебного года)

	Всего			Города и поселки городского типа			Сельская местность		
	2011/2012	2012/2013	2013/2014	2011/2012	2012/2013	2013/2014	2011/2012	2012/2013	2013/2014
Общеобразовательные организации*, здания которых имеют:									
все виды благоустройства	586	634	658	539	586	608	47	48	50
в процентах от общего числа организаций	85.1	88.2	90.9	84.7	88.0	90.6	88.7	90.6	94.3
водопровод	626	658	684	575	608	632	51	50	52
в процентах от общего числа организаций	90.9	91.5	94.5	90.4	91.3	94.2	96.2	94.3	98.1
центральное отопление	620	655	675	570	606	625	50	49	50
в процентах от общего числа организаций	90.0	91.1	93.2	89.6	91.0	93.1	94.3	92.5	94.3
канализацию	623	655	682	573	605	630	50	50	52
в процентах от общего числа организаций	90.4	91.1	94.2	90.1	90.8	93.9	94.3	94.3	98.1
Численность учащихся в общеобразовательных организациях, здания которых имеют все виды благоустройства, тыс. чел.									
В процентах от общей численности учащихся	73.9	84.7	88.2	69.1	79.7	82.4	4.8	5.1	5.8
В процентах от общей численности учащихся	88.5	92.2	92.9	88.6	92.2	92.7	87.3	92.1	95.0

* Включая обособленные структурные подразделения (филиалы).

5.2.13. Обеспеченность учащихся государственных и муниципальных общеобразовательных организаций (без вечерних (сменных) общеобразовательных организаций) сетью общественного питания
(на начало учебного года)

	2001/2002	2005/2006	2010/2011	2011/2012	2012/2013	2013/2014
Всего						
Число общеобразовательных организаций*, имеющих столовую и (или) буфет	50580	49491	48617	47406	46707	45956
В процентах от общего числа организаций	79.0	84.4	92.0	93.0	93.7	94.3
Численность учащихся, пользующихся горячим питанием, тыс. чел.	11300.3	9923.6	10175.5	10484.2	10698.6	11000.9
В процентах от общей численности учащихся	60.3	67.8	76.9	78.5	79.6	81.2
Города и поселки городского типа						
Число общеобразовательных организаций*, имеющих столовую и (или) буфет	18890	18317	18204	17940	17748	17405
В процентах от общего числа организаций	95.8	97.5	98.1	98.3	98.4	98.2
Численность учащихся, пользующихся горячим питанием, тыс. чел.	7273.1	6483.6	7118.7	7448.6	7694.3	7978.2
В процентах от общей численности учащихся	56.0	64.0	74.9	76.9	78.2	79.9
Сельская местность						
Число общеобразовательных организаций*, имеющих столовую и (или) буфет	31690	31174	30413	29466	28959	28551
В процентах от общего числа организаций	71.5	78.2	88.7	90.0	91.0	92.1
Численность учащихся, пользующихся горячим питанием, тыс. чел.	4027.2	3440.0	3056.9	3035.5	3004.4	3022.7
В процентах от общей численности учащихся	69.8	76.2	81.7	82.7	83.2	84.7

* Начиная с 2010/2011 учебного года – включая обособленные структурные подразделения (филиалы).

5.2.14. Обеспеченность учащихся частных общеобразовательных организаций (без вечерних (сменных) общеобразовательных организаций) сетью общественного питания
(на начало учебного года)

	Всего			Города и поселки городского типа			Сельская местность		
	2011/2012	2012/2013	2012/2013	2011/2012	2012/2013	2012/2013	2011/2012	2012/2013	2012/2013
Число общеобразовательных организаций*, имеющих столовую и (или) буфет	575	606	620	525	557	570	50	49	50
В процентах от общего числа организаций	83.5	84.3	85.6	82.5	83.6	84.9	94.3	92.5	94.3
Численность учащихся, пользующихся горячим питанием, тыс. чел.	75.4	83.4	83.6	70.5	78.9	78.6	4.9	4.5	5.0
В процентах от общей численности учащихся	90.3	90.8	88.1	90.4	91.3	88.4	88.4	82.7	82.3

* Включая обособленные структурные подразделения (филиалы).

5.2.15. Обеспеченность государственных и муниципальных общеобразовательных организаций (без вечерних (сменных) общеобразовательных организаций) библиотеками
(на начало учебного года)

	2001/2002	2005/2006	2010/2011	2011/2012	2012/2013	2013/2014
Всего						
Число общеобразовательных организаций*, имеющих библиотеки	62196	56843	49646	48358	47427	46312
В процентах от общего числа организаций	97.1	96.9	93.9	94.9	95.1	95.1
Книжный фонд, млн экземпляров	1143.6	790.6	824.6	609.9	606.3	654.3
Из него школьные учебники	463.0	321.5	301.4	239.9	246.6	262.5
Города и поселки городского типа						
Число общеобразовательных организаций*, имеющих библиотеки	19385	18551	18306	18007	17802	17494
В процентах от общего числа организаций	98.3	98.7	98.7	98.7	98.7	98.7
Книжный фонд, млн экземпляров	778.9	504.5	545.2	389.7	386.7	435.7
Из него школьные учебники	314.9	220.9	215.9	171.8	176.8	190.2
Сельская местность						
Число общеобразовательных организаций*, имеющих библиотеки	42811	38292	31340	30351	29625	28818
В процентах от общего числа организаций	96.6	96.1	91.4	92.7	93.1	93.0
Книжный фонд, млн экземпляров	364.6	286.1	279.3	220.2	219.6	218.7
Из него школьные учебники	148.1	100.6	85.4	68.1	69.9	72.3

* Начиная с 2010/2011 учебного года – включая обособленные структурные подразделения (филиалы).

5.2.16. Обеспеченность частных общеобразовательных организаций (без вечерних (сменных) общеобразовательных организаций) библиотеками
(на начало учебного года)

	Всего			Города и поселки городского типа			Сельская местность		
	2011/2012	2012/2013	2013/2014	2011/2012	2012/2013	2013/2014	2011/2012	2012/2013	2013/2014
Число общеобразовательных организаций*, имеющих библиотеки	614	647	649	566	605	605	48	42	44
В процентах от общего числа организаций	89.1	90.0	89.6	89.0	90.8	90.2	90.6	79.2	83.0
Книжный фонд, млн экземпляров	4.4	7.1	5.0	4.1	6.8	4.7	0.3	0.3	0.3
Из него школьные учебники	1.8	2.0	2.1	1.7	1.9	2.0	0.1	0.1	0.1

* Включая обособленные структурные подразделения (филиалы).

5.2.17. Обеспеченность государственных и муниципальных общеобразовательных организаций (без вечерних (сменных) общеобразовательных организаций) спортивными сооружениями
(на начало учебного года)

	2001/2002	2005/2006	2010/2011	2011/2012	2012/2013	2013/2014
Всего						
Число общеобразовательных организаций*, имеющих:						
физкультурный зал	44898	44284	42567	41745	41253	40721
в процентах от общего числа организаций	70.1	75.5	80.5	81.9	82.7	83.6
бассейн	1226	1270	1277	1248	1209	1280
в процентах от общего числа организаций	1.9	2.2	2.4	2.4	2.4	2.6
Города и поселки городского типа						
Число общеобразовательных организаций*, имеющих:						
физкультурный зал	18188	17614	17498	17246	17054	16779
в процентах от общего числа организаций	92.2	93.7	94.3	94.5	94.5	94.7
бассейн	1070	1082	1072	1070	1042	1122
в процентах от общего числа организаций	5.4	5.8	5.8	5.9	5.8	6.3
Сельская местность						
Число общеобразовательных организаций*, имеющих:						
физкультурный зал	26710	26670	25069	24499	24199	23942
в процентах от общего числа организаций	60.3	66.9	73.1	74.9	76.0	77.2
бассейн	156	188	205	178	167	158
в процентах от общего числа организаций	0.4	0.5	0.6	0.5	0.5	0.5

* Начиная с 2010/2011 учебного года – включая обособленные структурные подразделения (филиалы).

5.2.18. Обеспеченность частных общеобразовательных организаций (без вечерних (сменных) общеобразовательных организаций) спортивными сооружениями
(на начало учебного года)

	Всего			Города и поселки городского типа			Сельская местность		
	2011/2012	2012/2013	2013/2014	2011/2012	2012/2013	2013/2014	2011/2012	2012/2013	2013/2014
Число общеобразовательных организаций*, имеющих:									
физкультурный зал	431	464	477	390	423	439	41	41	38
в процентах от общего числа организаций	62.6	64.5	65.9	61.3	63.5	65.4	77.4	77.4	71.7
бассейн	50	53	51	43	46	45	7	7	6
в процентах от общего числа организаций	7.3	7.4	7.0	6.8	6.9	6.7	13.2	13.2	11.3

* Включая обособленные структурные подразделения (филиалы).

**5.2.19. Обеспеченность общеобразовательных организаций
(без вечерних (сменных) общеобразовательных организаций)
системами безопасности***
(на начало учебного года)

	Всего			Государственные и муниципальные организации			Частные организации		
	2011/2012	2012/2013	2013/2014	2011/2012	2012/2013	2013/2014	2011/2012	2012/2013	2013/2014
Всего									
Число общеобразовательных организаций, имеющих:									
пожарную сигнализацию	49407	48962	48150	48774	48272	47449	633	690	701
в процентах от общего числа организаций	95.6	96.8	97.4	95.7	96.8	97.4	91.9	96.0	96.8
дымовые извещатели	41890	42400	41843	41318	41767	41195	572	633	648
в процентах от общего числа организаций	81.1	83.8	84.6	81.1	83.8	84.6	83.0	88.0	89.5
пожарные краны и рукава	19543	20236	19482	19108	19754	18988	435	482	494
в процентах от общего числа организаций	37.8	40.0	39.4	37.5	39.6	39.0	63.1	67.0	68.2
охрану	29265	29376	29666	28768	28864	29138	497	512	528
в процентах от общего числа организаций	56.7	58.1	60.0	56.4	57.9	59.8	72.1	71.2	72.9
системы видеонаблюдения	11019	13868	17697	10697	13471	17257	322	397	440
в процентах от общего числа организаций	21.3	27.4	35.8	21.0	27.0	35.4	46.7	55.2	60.8
«тревожную кнопку»	25706	27866	30709	25211	27334	30146	495	532	563
в процентах от общего числа организаций	49.8	55.1	62.1	49.5	54.8	61.9	71.8	74.0	77.8
Города и поселки городского типа									
Число общеобразовательных организаций, имеющих:									
пожарную сигнализацию	18599	18453	18189	18017	17813	17539	582	640	650
в процентах от общего числа организаций	98.5	98.6	98.9	98.8	98.7	99.0	91.5	96.1	96.9
дымовые извещатели	16997	17071	16773	16474	16484	16172	523	587	601
в процентах от общего числа организаций	90.0	91.2	91.2	90.3	91.4	91.3	82.2	88.1	89.6
пожарные краны и рукава	11673	11778	11567	11270	11327	11103	403	451	464
в процентах от общего числа организаций	61.8	63.0	62.9	61.8	62.8	62.7	63.4	67.7	69.2
охрану	12804	12735	12939	12342	12261	12450	462	474	489
в процентах от общего числа организаций	67.8	68.1	70.4	67.6	68.0	70.3	72.6	71.2	72.9
системы видеонаблюдения	8026	9645	11560	7726	9274	11151	300	371	409
в процентах от общего числа организаций	42.5	51.6	62.9	42.3	51.4	62.9	47.2	55.7	61.0
«тревожную кнопку»	17343	17392	17352	16875	16893	16823	468	499	529
в процентах от общего числа организаций	91.9	93.0	94.4	92.5	93.6	94.9	73.6	74.9	78.8
Сельская местность									
Число общеобразовательных организаций, имеющих:									
пожарную сигнализацию	30808	30509	29961	30757	30459	29910	51	50	51
в процентах от общего числа организаций	94.0	95.7	96.5	94.0	95.7	96.5	96.2	94.3	96.2
дымовые извещатели	24893	25329	25070	24844	25283	25023	49	46	47
в процентах от общего числа организаций	75.9	79.5	80.7	75.9	79.4	80.7	92.5	86.8	88.7
пожарные краны и рукава	7870	8458	7915	7838	8427	7885	32	31	30
в процентах от общего числа организаций	24.0	26.5	25.5	24.0	26.5	25.4	60.4	58.5	56.6
охрану	16461	16641	16727	16426	16603	16688	35	38	39
в процентах от общего числа организаций	50.2	52.2	53.9	50.2	52.2	53.8	66.0	71.7	73.6
системы видеонаблюдения	2993	4223	6137	2971	4197	6106	22	26	31
в процентах от общего числа организаций	9.1	13.2	19.8	9.1	13.2	19.7	41.5	49.1	58.5
«тревожную кнопку»	8363	10474	13357	8336	10441	13323	27	33	34
в процентах от общего числа организаций	25.5	32.9	43.0	25.5	32.8	43.0	50.9	62.3	64.2

* Включая обособленные структурные подразделения (филиалы).

**5.2.20. Обеспеченность общеобразовательных организаций
(без вечерних (сменных) общеобразовательных организаций)
условиями для беспрепятственного доступа инвалидов***
(на начало учебного года)

	Всего			Государственные и муниципальные организации			Частные организации		
	2011/2012	2012/2013	2013/2014	2011/2012	2012/2013	2013/2014	2011/2012	2012/2013	2013/2014
Всего									
Число общеобразовательных организаций в которых созданы условия для беспрепятственного доступа инвалидов	7084	11018	13642	6978	10892	13494	106	126	148
В процентах от общего числа организаций	13.7	21.8	27.6	13.7	21.8	27.7	15.4	17.5	20.4
Города и поселки городского типа									
Число общеобразовательных организаций в которых созданы условия для беспрепятственного доступа инвалидов	3683	5309	6403	3587	5194	6268	96	115	135
В процентах от общего числа организаций	19.5	28.4	34.8	19.7	28.8	35.4	15.1	17.3	20.1
Сельская местность									
Число общеобразовательных организаций в которых созданы условия для беспрепятственного доступа инвалидов	3401	5709	7239	3391	5698	7226	10	11	13
В процентах от общего числа организаций	10.4	17.9	23.3	10.4	17.9	23.3	18.9	20.8	24.5

* Включая обособленные структурные подразделения (филиалы).

5.2.21. Техническое состояние и благоустройство зданий образовательных организаций дополнительного образования, реализующих дополнительные общеобразовательные программы для детей*
(на конец года)

	2001	2005	2010	2011	2012	2013
Число организаций, здания которых:						
требуют капитального ремонта	3757	3697	2034	1762	1675	2107
в процентах от общего числа организаций	43.1	41.7	23.8	22.3	20.0	20.1
находятся в аварийном состоянии	399	338	122	103	97	141
в процентах от общего числа организаций	4.6	3.8	1.4	1.3	1.2	1.3
имеют все виды благоустройства	4849	5384	5934	5677	6315	7980
в процентах от общего числа организаций	55.6	60.7	69.6	71.8	75.3	76.3

* По данным Минобрнауки России.

5.2.22. Оснащение образовательных организаций дополнительного образования, реализующих дополнительные общеобразовательные программы для детей* (на конец года)

	2007	2010	2011	2012	2013
Число организаций, имеющих:					
библиотеку	2325	2592	2440	2780	3841
в процентах от общего числа организаций	26.3	30.4	30.9	33.2	36.7
физкультурный зал	3779	2980	2770	2772	3229
в процентах от общего числа организаций	42.7	34.9	35.0	33.1	30.9
бассейн	376	369	342	381	482
в процентах от общего числа организаций	4.2	4.3	4.3	4.5	4.6
актовый или лекционный зал	3266	2992	2880	3039	4106
в процентах от общего числа организаций	36.9	35.1	36.4	36.2	39.2
музей	1010	1003	965	977	1065
в процентах от общего числа организаций	11.4	11.8	12.2	11.7	10.2

* По данным Минобрнауки России.

5.2.23. Площадь зданий профессиональных образовательных организаций, реализующих образовательные программы среднего профессионального образования – программы подготовки квалифицированных рабочих, служащих (на конец года; тыс. кв. м)

	2008	2010	2011	2012	2013
Общая площадь	31900.8	19156.4	16380.5	13006.9	8904.4
Учебно-лабораторные здания	13489.5	12393.6	10651.4	8402.9	5718.6
Из них помещения, занятые производственными мастерскими	3508.8	3053.7	2572.0	2034.2	1417.0
Здания общежитий	4531.2	3696.7	3147.4	2419.5	1657.7
Жилые дома, оздоровительные учреждения, спортивные сооружения, столовые, дошкольные организации и другие хозяйственные здания	13880.2	3066.0	2581.6	2184.5	1528.2

5.2.24. Удельный вес арендованной площади в площади зданий профессиональных образовательных организаций, реализующих образовательные программы среднего профессионального образования – программы подготовки квалифицированных рабочих, служащих (на конец года)



5.2.25. Использование площади зданий профессиональных образовательных организаций, реализующих образовательные программы среднего профессионального образования – программы подготовки квалифицированных рабочих, служащих
(на конец года)

	2008	2011	2012	1013
Тыс. кв. м				
Общая площадь	31900.8	16380.5	13006.9	8904.4
Учебная	11300.1	7622.8	6203.5	4129.2
Учебно-вспомогательная и подсобная	16443.3	5404.4	4259.0	2985.3
Жилая	3479.7	2875.6	2242.0	1547.4
Сданная в аренду или субаренду	367.5	223.1	162.1	105.1
Находящаяся на капитальном ремонте или реконструкции	310.2	254.6	140.2	137.4
Проценты				
Общая площадь	100	100	100	100
Учебная	35.4	46.5	47.7	46.4
Учебно-вспомогательная и подсобная	51.5	33.0	32.7	33.5
Жилая	10.9	17.6	17.2	17.4
Сданная в аренду или субаренду	1.2	1.4	1.2	1.2
Находящаяся на капитальном ремонте или реконструкции	1.0	1.6	1.1	1.5

5.2.26. Техническое состояние зданий профессиональных образовательных организаций, реализующих образовательные программы среднего профессионального образования – программы подготовки квалифицированных рабочих, служащих
(на конец года)

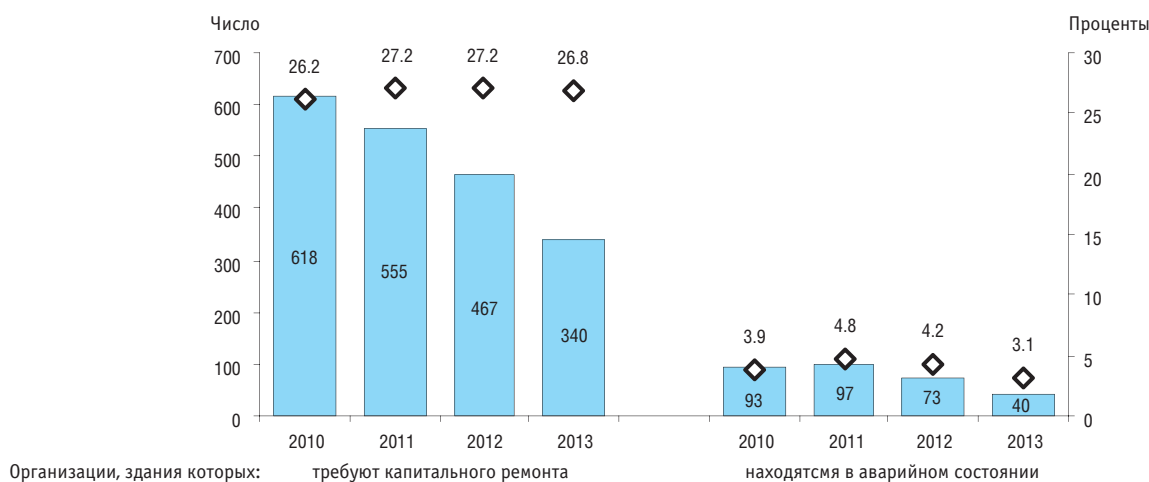

5.2.27. Обеспеченность студентов профессиональных образовательных организаций, реализующих образовательные программы среднего профессионального образования – программы подготовки квалифицированных рабочих, служащих, общежитиями
(на конец года)

	2008	2010	2011	2012	2013
Число организаций, имеющих общежития	1696	1445	1443	968	678
В процентах от общего числа организаций	59.3	61.3	70.7	56.3	53.3
Число мест в общежитиях, тыс.	360.4	288.9	247.4	191.2	131.5
Из них занято под проживание студентов, тыс.	175.1	132.7	110.8	86.1	62.0
Численность студентов, проживающих на частных квартирах, тыс. чел.	61.2	50.4	39.9	31.1	22.6

5.2.28. Обеспеченность студентов профессиональных образовательных организаций, реализующих образовательные программы среднего профессионального образования – программы подготовки квалифицированных рабочих, служащих, горячим питанием
(на конец года)

	2008	2010	2012	2013
Число организаций, имеющих предприятия общественного питания (столовую, буфет)	2296	2079	1300	891
В процентах от общего числа организаций	80.3	88.2	75.6	70.1
Численность студентов, пользующихся горячим питанием, тыс. чел.	743.8	554.1	344.2	229.8

5.2.29. Площадь зданий государственных и муниципальных профессиональных образовательных организаций, реализующих программы среднего профессионального образования – программы подготовки специалистов среднего звена
(на начало учебного года; тыс. кв. м)

	2000/2001	2005/2006
Общая площадь	24354.8	27381.6
Учебно-лабораторные здания	15623.1	18103.2
Здания общежитий	6994.3	7177.5
Жилые дома, оздоровительные учреждения, столовые, дошкольные организации и другие хозяйственные здания	1737.5	2100.8

5.2.30. Удельный вес арендованной площади в площади зданий государственных и муниципальных профессиональных образовательных организаций, реализующих программы среднего профессионального образования – программы подготовки специалистов среднего звена
(на начало учебного года)

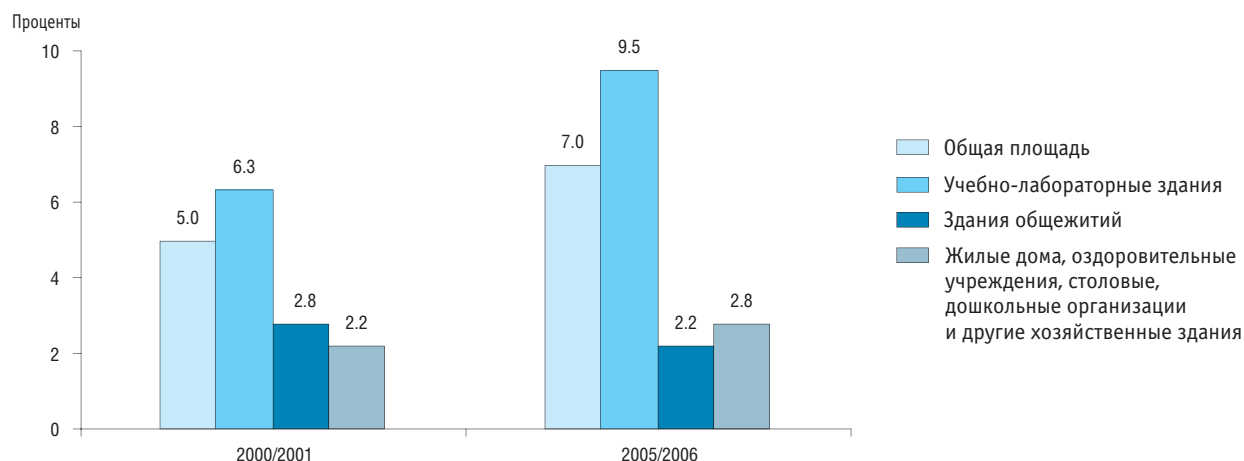

5.2.31. Площадь зданий частных профессиональных образовательных организаций, реализующих программы среднего профессионального образования – программы подготовки специалистов среднего звена
(на начало учебного года)

	Общая площадь, тыс. кв. м	Из нее арендованная	
		Тыс. кв. м	В процентах от общей площади
2001/2002	341.2	250.2	73.3
2005/2006	1636.0	673.7	41.2

5.2.32. Площадь зданий профессиональных образовательных организаций, реализующих программы среднего профессионального образования – программы подготовки специалистов среднего звена

(на конец года; тыс. кв. м)

	2009	2010	2011	2012	2013
Всего					
Общая площадь	30245.4	31037.8	32147.2	33395.7	36098.1
Площадь учебно-лабораторных зданий	20853.0	21456.1	22358.4	23032.2	24766.4
Учебная площадь	12040.4	12318.8	12715.2	13162.4	14136.8
Площадь общежитий	7372.5	7465.4	7668.6	7999.2	8522.1
Площадь прочих зданий	2019.9	2116.2	2120.3	2364.3	2809.6
Государственные и муниципальные организации					
Общая площадь	29491.6	30274.2	31408.8	32328.9	35106.3
Площадь учебно-лабораторных зданий	20192.8	20769.4	21687.8	22180.2	23956.1
Учебная площадь	11571.9	11823.9	12225.2	12588.1	13612.4
Площадь общежитий	7297.4	7411.5	7619.8	7805.0	8369.2
Площадь прочих зданий	2001.4	2093.4	2101.2	2343.7	2781.0
Частные организации					
Общая площадь	753.8	763.5	738.4	1066.8	991.8
Площадь учебно-лабораторных зданий	660.2	686.7	670.6	852.0	810.4
Учебная площадь	468.5	494.9	490.0	574.4	524.3
Площадь общежитий	75.1	53.9	48.8	194.2	152.8
Площадь прочих зданий	18.4	22.9	19.1	20.6	28.6

5.2.33. Площадь зданий профессиональных образовательных организаций, реализующих программы среднего профессионального образования – программы подготовки специалистов среднего звена, по форме владения, пользования

(на конец года)

	Тыс. кв. м					В процентах к общей площади				
	2009	2010	2011	2012	2013	2009	2010	2011	2012	2013
Всего										
Всего	30245.4	31037.8	32147.2	33395.7	36098.1	100	100	100	100	100
На правах собственности	663.8	445.9	568.4	842.1	939.7	2.2	1.4	1.8	2.5	2.6
Оперативное управление	27777.2	28345.5	29637.4	30751.9	33319.4	91.8	91.3	92.2	92.1	92.3
Аренда	1804.4	1399.6	1259.5	1010.3	925.6	6.0	4.5	3.9	3.0	2.6
Другая форма	...	846.7	682.0	791.3	913.5	...	2.7	2.1	2.4	2.5
Государственные и муниципальные организации										
Всего	29491.6	30274.2	31408.8	32328.9	35106.3	100	100	100	100	100
На правах собственности	569.5	380.8	506.9	723.0	818.9	1.9	1.3	1.6	2.2	2.3
Оперативное управление	27566.9	28218.3	29511.9	30329.5	32986.6	93.5	93.2	94.0	93.8	94.0
Аренда	1355.3	943.6	847.6	623.6	558.4	4.6	3.1	2.7	1.9	1.6
Другая форма	...	731.6	542.5	652.8	742.4	...	2.4	1.7	2.0	2.1
Частные организации										
Всего	753.8	763.5	738.4	1066.8	991.8	100	100	100	100	100
На правах собственности	94.3	65.1	61.5	119.2	120.7	12.5	8.5	8.3	11.2	12.2
Оперативное управление	210.3	127.2	125.5	422.4	332.7	27.9	16.7	17.0	39.6	33.5
Аренда	449.1	456.1	411.9	386.7	367.2	59.6	59.7	55.8	36.2	37.0
Другая форма	...	115.2	139.5	138.5	171.1	...	15.1	18.9	13.0	17.3

5.2.34. Техническое состояние зданий профессиональных образовательных организаций, реализующих программы среднего профессионального образования – программы подготовки специалистов среднего звена
(на конец года)

	Площадь, требующая капитального ремонта					Площадь, находящаяся в аварийном состоянии				
	2009	2010	2011	2012	2013	2009	2010	2011	2012	2013
Тыс. кв. м										
Всего										
Общая площадь	3785.5	4075.7	4099.4	4310.3	4392.7	307.8	312.8	297.9	369.8	427.9
Площадь учебно-лабораторных зданий	2393.9	2521.6	2466.7	2588.9	2579.3	134.6	142.4	142.2	164.0	212.3
Учебная площадь	1403.6	1528.0	1485.2	1531.0	1582.0	77.9	87.7	74.7	91.0	125.0
Площадь общежитий	1211.2	1359.4	1423.0	1494.7	1536.5	111.5	105.1	126.2	151.1	132.1
Площадь прочих зданий	180.4	194.8	209.7	226.7	276.9	61.7	65.2	29.5	54.6	83.6
Государственные и муниципальные организации										
Общая площадь	3781.3	4073.5	4089.3	4303.3	4384.1	306.7	312.8	297.9	369.8	427.9
Площадь учебно-лабораторных зданий	2389.8	2519.6	2462.0	2584.0	2574.9	133.5	142.4	142.2	164.0	212.3
Учебная площадь	1400.6	1526.6	1481.9	1529.5	1577.9	77.3	87.7	74.7	91.0	125.0
Площадь общежитий	1211.0	1359.1	1417.7	1492.6	1532.3	111.5	105.1	126.2	151.1	132.1
Площадь прочих зданий	180.4	194.8	209.7	226.7	276.9	61.7	65.2	29.5	54.6	83.6
Частные организации										
Общая площадь	4.2	2.2	10.1	7.0	8.7	1.1	–	–	–	–
Площадь учебно-лабораторных зданий	4.0	2.0	4.8	4.9	4.4	1.1	–	–	–	–
Учебная площадь	3.0	1.4	3.4	1.5	4.2	0.6	–	–	–	–
Площадь общежитий	0.2	0.2	5.3	2.1	4.3	–	–	–	–	–
Площадь прочих зданий	–	–	–	–	–	–	–	–	–	–
В процентах от общей площади										
Всего										
Общая площадь	12.5	13.1	12.8	12.9	12.2	1.0	1.0	0.9	1.1	1.2
Площадь учебно-лабораторных зданий	11.5	11.8	11.0	11.2	10.4	0.6	0.7	0.6	0.7	0.9
Учебная площадь	11.7	12.4	11.7	11.6	11.2	0.6	0.7	0.6	0.7	0.9
Площадь общежитий	16.4	18.2	18.6	18.7	18.0	1.5	1.4	1.6	1.9	1.5
Площадь прочих зданий	8.9	9.2	9.9	9.6	9.9	3.1	3.1	1.4	2.3	3.0
Государственные и муниципальные организации										
Общая площадь	12.8	13.5	13.0	13.3	12.5	1.0	1.0	0.9	1.1	1.2
Площадь учебно-лабораторных зданий	11.8	12.1	11.4	11.7	10.7	0.7	0.7	0.7	0.7	0.9
Учебная площадь	12.1	12.9	12.1	12.2	11.6	0.7	0.7	0.6	0.7	0.9
Площадь общежитий	16.6	18.3	18.6	19.1	18.3	1.5	1.4	1.7	1.9	1.6
Площадь прочих зданий	9.0	9.3	10.0	9.7	10.0	3.1	3.1	1.4	2.3	3.0
Частные организации										
Общая площадь	0.6	0.3	1.4	0.7	0.9	0.1	–	–	–	–
Площадь учебно-лабораторных зданий	0.6	0.3	0.7	0.6	0.5	0.2	–	–	–	–
Учебная площадь	0.6	0.3	0.7	0.3	0.8	0.1	–	–	–	–
Площадь общежитий	0.3	0.4	10.9	1.1	2.8	–	–	–	–	–
Площадь прочих зданий	–	–	–	–	–	–	–	–	–	–

5.2.35. Использование площади учебно-лабораторных зданий профессиональных образовательных организаций, реализующих программы среднего профессионального образования – программы подготовки специалистов среднего звена*
(на конец года)

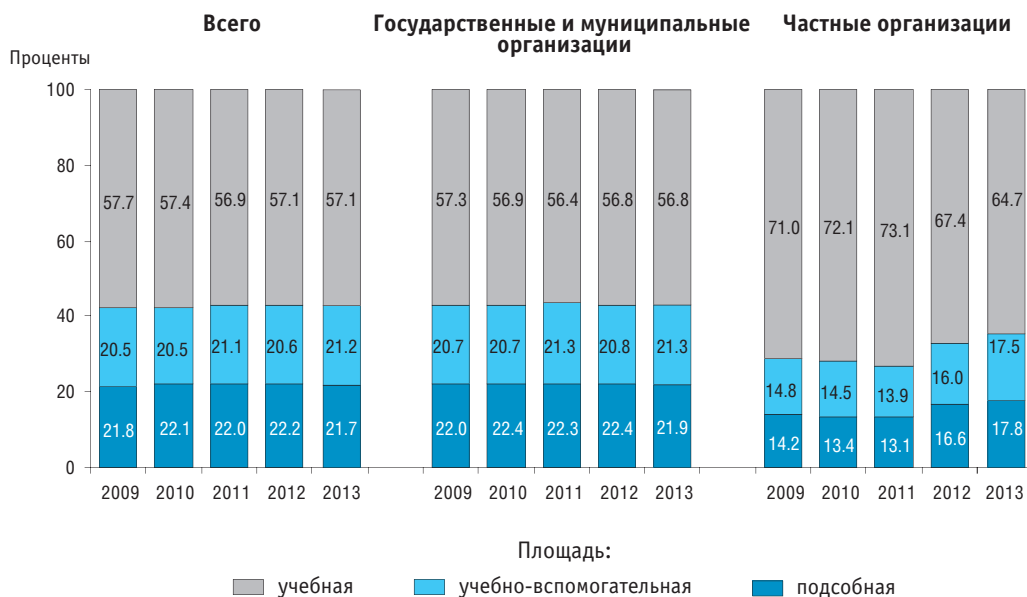

* Включая сдавленную в аренду или субаренду и находящуюся на капитальном ремонте.

5.2.36. Обеспеченность студентов государственных и муниципальных профессиональных образовательных организаций, реализующих программы среднего профессионального образования – программы подготовки специалистов среднего звена, общежитиями
(на начало учебного года)

	2000/2001	2005/2006
Численность студентов, нуждающихся в общежитиях, тыс. чел.	385.7	418.8
Из них проживают в общежитиях, проценты	83.3	83.8

5.2.37. Обеспеченность студентов профессиональных образовательных организаций, реализующих программы среднего профессионального образования – программы подготовки специалистов среднего звена, общежитиями (на конец года)

	2009	2010	2011	2012	2013
Всего					
Численность студентов, нуждающихся в общежитиях, <i>тыс. чел.</i>	380.0	369.5	361.4	348.0	358.4
Из них проживают в общежитиях, <i>проценты</i>	86.6	87.6	87.8	88.3	88.9
В том числе в общежитиях, арендуемых у сторонних организаций	2.9	2.8	3.8	4.2	4.0
Государственные и муниципальные организации					
Численность студентов, нуждающихся в общежитиях, <i>тыс. чел.</i>	376.1	367.0	359.3	341.9	353.4
Из них проживают в общежитиях, <i>проценты</i>	86.6	87.7	87.9	88.2	88.9
В том числе в общежитиях, арендуемых у сторонних организаций	2.8	2.7	3.7	3.9	3.9
Частные организации					
Численность студентов, нуждающихся в общежитиях, <i>тыс. чел.</i>	3.9	2.5	2.1	6.2	5.0
Из них проживают в общежитиях, <i>проценты</i>	82.1	74.9	80.0	94.1	90.7
В том числе в общежитиях, арендуемых у сторонних организаций	13.4	15.6	18.7	18.1	13.1

5.2.38. Жилая площадь общежитий государственных и муниципальных профессиональных образовательных организаций, реализующих программы среднего профессионального образования – программы подготовки специалистов среднего звена, в расчете на одного студента очной формы обучения (на начало учебного года)

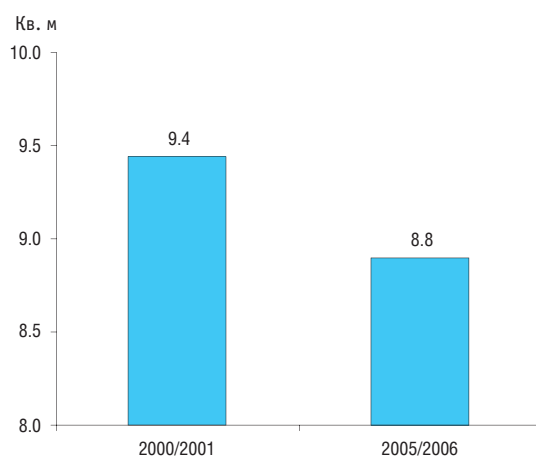

5.2.39. Жилая площадь общежитий профессиональных образовательных организаций, реализующих программы среднего профессионального образования – программы подготовки специалистов среднего звена, в расчете на одного студента
(на конец года)

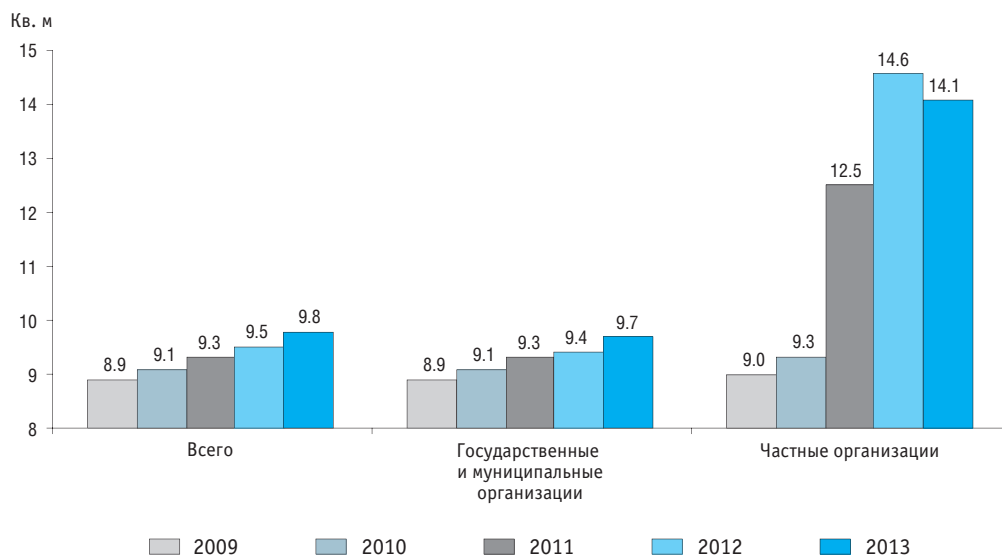

5.2.40. Обеспеченность студентов государственных и муниципальных профессиональных образовательных организаций, реализующих программы среднего профессионального образования – программы подготовки специалистов среднего звена, сетью общественного питания
(на начало учебного года)

	2000/2001	2005/2006
Число посадочных мест в организациях общественного питания профессиональных образовательных организаций, тыс.	228.0	245.0
В процентах от числа мест по норме	72.4	70.2

5.2.41. Обеспеченность студентов профессиональных образовательных организаций, реализующих программы среднего профессионального образования – программы подготовки специалистов среднего звена, сетью общественного питания
(на конец года)

	2009	2010	2011	2012	2013
Всего					
Число посадочных мест в предприятиях (подразделениях) общественного питания профессиональных образовательных организаций, тыс.	262.9	275.5	292.0	318.4	351.6
В процентах от числа мест по норме	92.3	100.3	107.3	114.9	122.8
Государственные и муниципальные организации					
Число посадочных мест в предприятиях (подразделениях) общественного питания профессиональных образовательных организаций, тыс.	249.4	263.2	281.1	303.1	336.9
В процентах от числа мест по норме	90.6	99.1	106.5	114.1	122.0
Частные организации					
Число посадочных мест в предприятиях (подразделениях) общественного питания профессиональных образовательных организаций, тыс.	13.5	12.3	10.9	15.3	14.7
В процентах от числа мест по норме	139.0	134.1	132.8	135.2	145.2

5.2.42. Площадь зданий государственных и муниципальных образовательных организаций высшего образования (на начало учебного года; тыс. кв. м)

	2000/2001	2005/2006
Общая площадь	42605.5	58383.7
Учебно-лабораторные здания	26597.5	40882.8
Из них помещения, занятые проблемными, отраслевыми лабораториями, научно-исследовательскими институтами	1007.5	983.6
Здания общежитий	11978.4	12727.3
Жилые дома, оздоровительные учреждения, столовые, дошкольные организации и другие хозяйственные здания	4029.5	4773.6

5.2.43. Удельный вес арендованной площади в площади зданий государственных и муниципальных образовательных организаций высшего образования (на начало учебного года)



5.2.44. Площадь зданий частных образовательных организаций высшего образования (на начало учебного года)

	Общая площадь, тыс. кв. м	Из нее арендованная	
		Тыс. кв. м	В процентах от общей площади
2000/2001	2721.9	2101.3	77.2
2005/2006	4720.7	3327.9	70.5

5.2.45. Площадь зданий образовательных организаций высшего образования (на конец года; тыс. кв. м)

	2009	2010	2011	2012	2013
Всего					
Общая площадь	66538.2	67270.1	65930.9	65933.4	66557.5
Площадь учебно-лабораторных зданий	49205.7	49624.5	47835.8	47117.5	47689.7
Учебная площадь	32058.6	32076.4	30427.7	29076.0	28467.4
Площадь, предназначенная для научно-исследовательских подразделений	1065.7	1150.2	1057.8	1092.7	1208.4
Площадь общежитий	13502.6	13799.0	14109.0	14544.5	14563.7
Площадь прочих зданий	3829.9	3846.6	3986.0	4271.4	4304.1
Государственные и муниципальные организации					
Общая площадь	61132.8	62025.8	61168.1	61428.3	62067.1
Площадь учебно-лабораторных зданий	44052.0	44582.3	43317.0	42947.5	43516.0
Учебная площадь	28081.4	28187.5	26860.6	25881.1	25412.3
Площадь, предназначенная для научно-исследовательских подразделений	1035.3	1113.3	994.6	1049.5	1155.4
Площадь общежитий	13357.2	13658.0	13955.7	14330.1	14362.4
Площадь прочих зданий	3723.7	3785.4	3895.4	4150.7	4188.8
Частные организации					
Общая площадь	5405.4	5244.3	4762.8	4505.2	4490.3
Площадь учебно-лабораторных зданий	5153.7	5042.2	4518.8	4170.0	4173.7
Учебная площадь	3977.1	3888.9	3567.2	3194.9	3055.0
Площадь, предназначенная для научно-исследовательских подразделений	30.4	37.0	63.2	43.1	53.1
Площадь общежитий	145.4	141.0	153.4	214.4	201.3
Площадь прочих зданий	106.2	61.2	90.6	120.8	115.3

5.2.46. Площадь зданий образовательных организаций высшего образования по форме владения, пользования (на конец года)

	Тыс. кв. м					В процентах к общей площади				
	2009	2010	2011	2012	2013	2009	2010	2011	2012	2013
Всего										
Всего	66538.2	67270.1	65930.9	65933.4	66557.5	100	100	100	100	100
На правах собственности	1743.3	1427.1	1378.7	1532.6	1374.6	2.6	2.1	2.1	2.3	2.1
Оперативное управление	52177.0	51484.0	51644.6	52370.3	53828.6	78.4	76.5	78.3	79.4	80.9
Аренда	12617.9	8150.4	7157.5	5383.6	3489.4	19.0	12.1	10.9	8.2	5.2
Другая форма	...	6208.6	5750.1	6646.9	7864.9	...	9.2	8.7	10.1	11.8
Государственные и муниципальные организации										
Всего	61132.8	62025.8	61168.1	61428.3	62067.1	100	100	100	100	100
На правах собственности	338.5	266.0	243.5	365.9	161.1	0.6	0.4	0.4	0.6	0.3
Оперативное управление	51792.7	51207.9	51292.6	52001.3	53370.2	84.7	82.6	83.9	84.7	86.0
Аренда	9001.6	5339.3	4592.8	3350.8	2211.2	14.7	8.6	7.5	5.5	3.6
Другая форма	...	5212.5	5039.1	5710.2	6324.6	...	8.4	8.2	9.3	10.2
Частные организации										
Всего	5405.4	5244.3	4762.8	4505.2	4490.3	100	100	100	100	100
На правах собственности	1404.8	1161.2	1135.2	1166.6	1213.5	26.0	22.1	23.8	25.9	27.0
Оперативное управление	384.2	276.0	351.9	369.0	458.4	7.1	5.3	7.4	8.2	10.2
Аренда	3616.3	2811.1	2564.7	2032.8	1278.2	66.9	53.6	53.8	45.1	28.5
Другая форма	...	996.0	711.0	936.7	1540.3	...	19.0	14.9	20.8	34.3

5.2.47. Техническое состояние зданий образовательных организаций высшего образования (на конец года)

	Площадь, требующая капитального ремонта					Площадь, находящаяся в аварийном состоянии				
	2009	2010	2011	2012	2013	2009	2010	2011	2012	2013
Тыс. кв. м										
Всего										
Общая площадь	6143.3	6319.1	7700.3	8052.3	8042.6	456.9	396.1	493.7	496.2	467.0
Площадь учебно-лабораторных зданий	3748.7	3929.6	4526.4	4725.1	4563.1	273.5	226.5	321.9	297.1	242.4
Учебная площадь	2398.9	2568.4	2755.3	2923.0	2718.1	208.8	146.2	223.1	184.1	148.3
Площадь общежитий	2183.3	2202.8	2899.6	3009.4	3082.2	163.8	151.5	150.9	166.0	148.7
Площадь прочих зданий	211.3	186.7	274.3	317.8	397.3	19.6	18.1	21.0	33.1	75.9
Государственные и муниципальные организации										
Общая площадь	6124.0	6292.9	7673.0	8036.3	8037.9	456.1	394.8	489.0	495.9	467.0
Площадь учебно-лабораторных зданий	3729.4	3906.1	4503.3	4717.4	4559.0	272.7	225.2	317.6	297.1	242.4
Учебная площадь	2389.5	2550.3	2736.7	2918.1	2714.7	208.7	145.2	219.7	184.1	148.3
Площадь общежитий	2183.3	2201.3	2896.5	3001.4	3082.2	163.8	151.5	150.4	166.0	148.7
Площадь прочих зданий	211.3	185.6	273.2	317.5	396.7	19.6	18.1	21.0	32.8	75.9
Частные организации										
Общая площадь	19.3	26.2	27.3	16.0	4.7	0.8	1.3	4.8	0.3	-
Площадь учебно-лабораторных зданий	19.3	23.5	23.1	7.7	4.1	0.8	1.3	4.3	-	-
Учебная площадь	9.4	18.1	18.6	5.0	3.4	0.1	1.1	3.4	-	-
Площадь общежитий	-	1.5	3.1	8.0	-	-	-	0.4	-	-
Площадь прочих зданий	-	1.1	1.1	0.3	0.6	-	-	-	0.3	-
В процентах от общей площади										
Всего										
Общая площадь	9.2	9.4	11.7	12.2	12.1	0.7	0.6	0.7	0.8	0.7
Площадь учебно-лабораторных зданий	7.6	7.9	9.5	10.0	9.6	0.6	0.5	0.7	0.6	0.5
Учебная площадь	7.5	8.0	9.1	10.1	9.5	0.7	0.5	0.7	0.6	0.5
Площадь общежитий	16.2	16.0	20.6	20.7	21.2	1.2	1.1	1.1	1.1	1.0
Площадь прочих зданий	5.5	4.9	6.9	7.4	9.2	0.5	0.5	0.5	0.8	1.8
Государственные и муниципальные организации										
Общая площадь	10.0	10.1	12.5	13.1	13.0	0.7	0.6	0.8	0.8	0.8
Площадь учебно-лабораторных зданий	8.5	8.8	10.4	11.0	10.5	0.6	0.5	0.7	0.7	0.6
Учебная площадь	8.5	9.0	10.2	11.3	10.7	0.7	0.5	0.8	0.7	0.6
Площадь общежитий	16.3	16.1	20.8	20.9	21.5	1.2	1.1	1.1	1.2	1.0
Площадь прочих зданий	5.7	4.9	7.0	7.6	9.5	0.5	0.5	0.5	0.8	1.8
Частные организации										
Общая площадь	0.4	0.5	0.6	0.4	0.1	0.0	0.0	0.1	0.0	-
Площадь учебно-лабораторных зданий	0.4	0.5	0.5	0.2	0.1	0.0	0.0	0.1	-	-
Учебная площадь	0.2	0.5	0.5	0.2	0.1	0.0	0.0	0.1	-	-
Площадь общежитий	-	1.1	2.0	3.7	-	-	-	0.3	-	-
Площадь прочих зданий	-	1.8	1.3	0.2	0.6	-	-	-	0.2	-

5.2.48. Использование площади учебно-лабораторных зданий образовательных организаций высшего образования*

(на конец года)

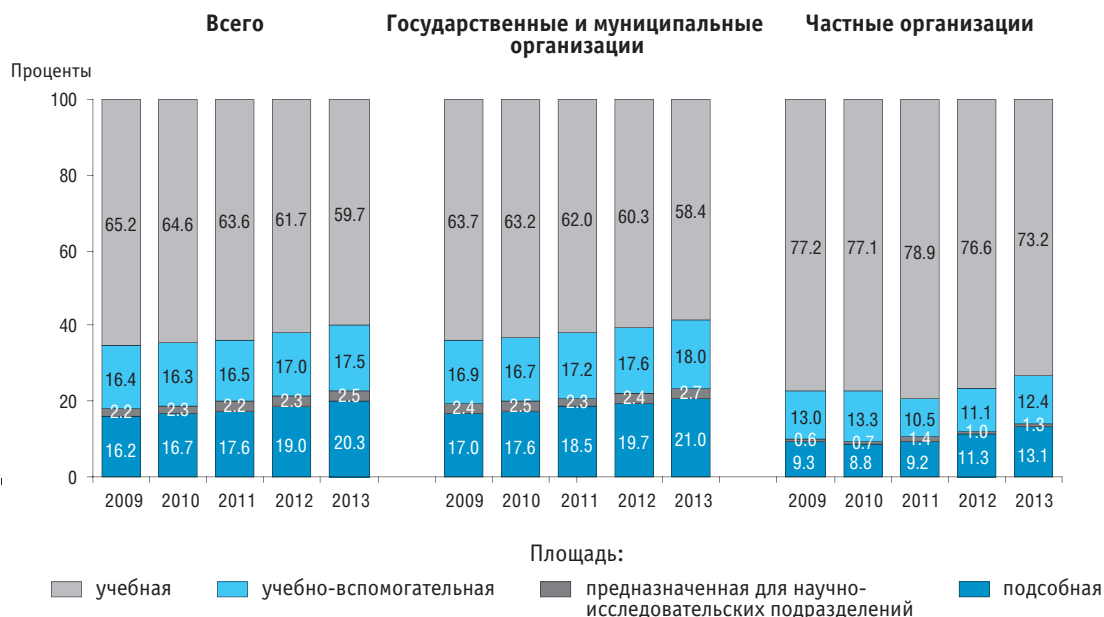

* Включая сданную в аренду или субаренду и находящуюся на капитальном ремонте.

5.2.49. Обеспеченность студентов государственных и муниципальных образовательных организаций высшего образования общежитиями

(на начало учебного года)

	2000/2001	2005/2006
Численность студентов, нуждающихся в общежитиях, тыс. чел.	716.3	874.6
Из них проживают в общежитиях, проценты	84.9	83.8

5.2.50. Обеспеченность студентов образовательных организаций высшего образования общежитиями

(на конец года)

	2009	2010	2011	2012	2013
Всего					
Численность студентов, нуждающихся в общежитиях, тыс. чел.	947.8	932.8	1040.3	1032.2	1021.3
Из них проживают в общежитиях, проценты	85.8	86.7	79.7	82.8	83.5
В том числе в общежитиях, арендуемых у сторонних организаций	1.6	1.8	2.4	2.8	2.7
Государственные и муниципальные организации					
Численность студентов, нуждающихся в общежитиях, тыс. чел.	935.9	923.3	1031.9	1019.5	1008.1
Из них проживают в общежитиях, проценты	85.8	86.8	79.6	82.6	83.3
В том числе в общежитиях, арендуемых у сторонних организаций	1.2	1.5	2.1	2.5	2.3
Частные организации					
Численность студентов, нуждающихся в общежитиях, тыс. чел.	11.9	9.4	8.4	12.7	13.2
Из них проживают в общежитиях, проценты	84.0	79.6	93.2	97.9	96.9
В том числе в общежитиях, арендуемых у сторонних организаций	31.4	27.4	31.6	28.2	29.9

5.2.51. Жилая площадь общежитий государственных и муниципальных образовательных организаций высшего образования в расчете на одного студента очной формы обучения
(на начало учебного года)

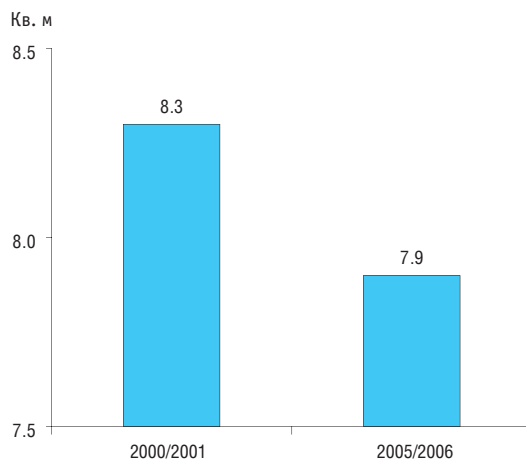

5.2.52. Жилая площадь общежитий образовательных организаций высшего образования в расчете на одного студента
(на конец года)

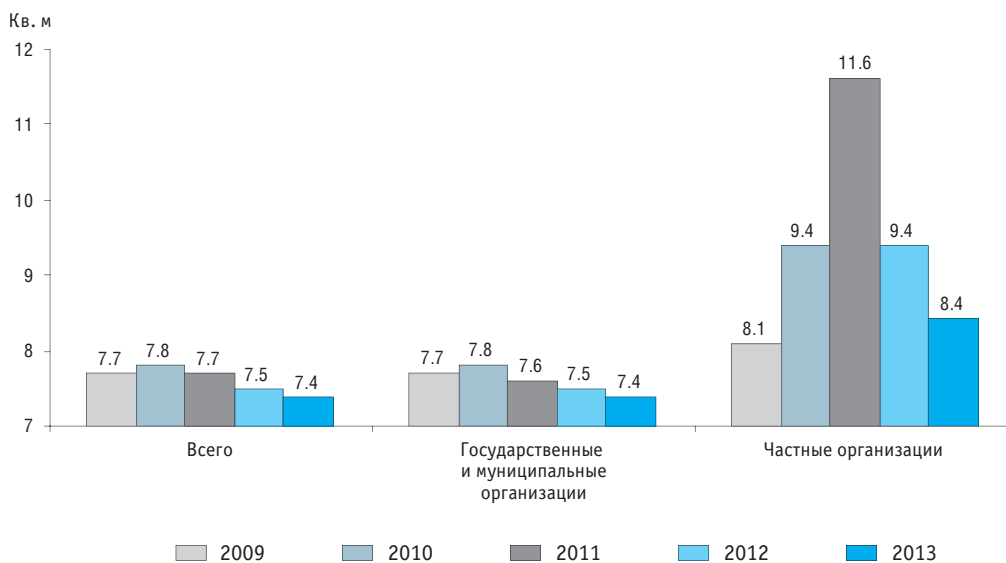

5.2.53. Обеспеченность студентов государственных и муниципальных образовательных организаций высшего образования сетью общественного питания
(на начало учебного года)

	2000/2001	2005/2006
Число посадочных мест в организациях общественного питания образовательных организаций высшего образования, тыс.	215.8	309.2
В процентах от числа мест по норме	46.2	50.1

5.2.54. Обеспеченность студентов образовательных организаций высшего образования сетью общественного питания
(на конец года)

	2009	2010	2011	2012	2013
Всего					
Число посадочных мест в предприятиях (подразделениях) общественного питания образовательных организаций высшего образования, тыс.	354.6	369.3	368.3	366.8	355.9
В процентах от числа мест по норме	51.1	57.8	60.4	63.3	62.9
Государственные и муниципальные организации					
Число посадочных мест в предприятиях (подразделениях) общественного питания образовательных организаций высшего образования, тыс.	304.7	316.3	316.8	308.0	293.7
В процентах от числа мест по норме	48.9	54.7	56.2	57.8	56.5
Частные организации					
Число посадочных мест в предприятиях (подразделениях) общественного питания образовательных организаций высшего образования, тыс.	49.9	52.9	51.5	58.8	62.3
В процентах от числа мест по норме	69.8	86.5	111.1	127.5	135.7

Методологические комментарии

Материально-техническая база образовательных организаций – комплекс зданий и оборудования, используемых для обучения, воспитания, оздоровления обучающихся (воспитанников) и для решения других задач в сфере образования. Характеристика материально-технической базы конкретного уровня образования включает в себя следующие показатели: объемы площадей по функциональному назначению, обеспеченность общежитиями, библиотечным фондом, предприятиями общественного питания, спортивными сооружениями, техническое состояние зданий образовательных организаций и их благоустройство. Информация о материальной базе государственных и муниципальных общеобразовательных организаций (без вечерних (сменных) общеобразовательных организаций) на начало 2005/2006 учебного года и ранее приведена без учета общеобразовательных организаций для обучающихся с ограниченными возможностями здоровья; специальных учебно-воспитательных учреждений для обучающихся с девиантным (общественно опасным) поведением; санаторных образовательных организаций для обучающихся, нуждающихся в длительном лечении; организаций для обучающихся, нуждающихся в психолого-педагогической, медицинской и социальной помощи.

Общая площадь здания – сумма площадей всех этажей здания (включая технические, мансардные, цокольные и подвальные), измеренных в пределах внутренних поверхностей наружных стен, а также площадей балконов и лоджий.

Учебная площадь – площадь помещений, в которых проходит учебный процесс: групповые помещения, классные комнаты, аудитории, учебные лаборатории, учебные кабинеты, чертежные залы курсового и дипломного проектирования, учебные мастерские, демонстрационные, монтажные и испытательные залы, закрытые спортивные сооружения (спортивные залы всех видов, крытый бассейн для плавания).

Учебная площадь общеобразовательных организаций (без вечерних (сменных) общеобразовательных организаций) в расчете на одного учащегося. Данные о площади классных комнат (включая учебные кабинеты и лаборатории) делятся на расчетную численность учащихся без занимающихся в 1-х классах, организованных в дошкольных образовательных организациях, без обучающихся во второй и третьей сменах в общеобразовательных организациях, кроме занимающихся в указанных сменах: в общеобразовательных организациях для обучающихся с ограниченными возможностями здоровья; специальных учебно-воспитательных учреждениях для обучающихся с девиантным (общественно опасным) поведением; санаторных образовательных организаций для обучающихся, нуждающихся в длительном лечении; организациях для обучающихся, нуждающихся в психолого-педагогической, медицинской и социальной помощи.

Обеспеченность студентов профессиональных образовательных организаций, реализующих программы среднего профессионального образования – программы подготовки специалистов среднего звена, и образовательных организаций высшего образования сетью общественного питания – отношение числа посадочных мест в предприятиях (подразделениях) общественного питания образовательных организаций к числу посадочных мест по норме. Число посадочных мест по норме вычисляется путем умножения расчетной численности студентов на 200 и деления на 1000, так как по действующим в настоящее время нормам на 1000 студентов должно приходиться 200 мест в предприятиях общественного питания образовательной организации. Расчетная численность студентов равняется численности студентов очной формы обучения и 10% студентов заочного обучения, умноженной на явочный коэффициент, равный 0.9.



**Информационные
и коммуникационные технологии (ИКТ)
в образовательных организациях**

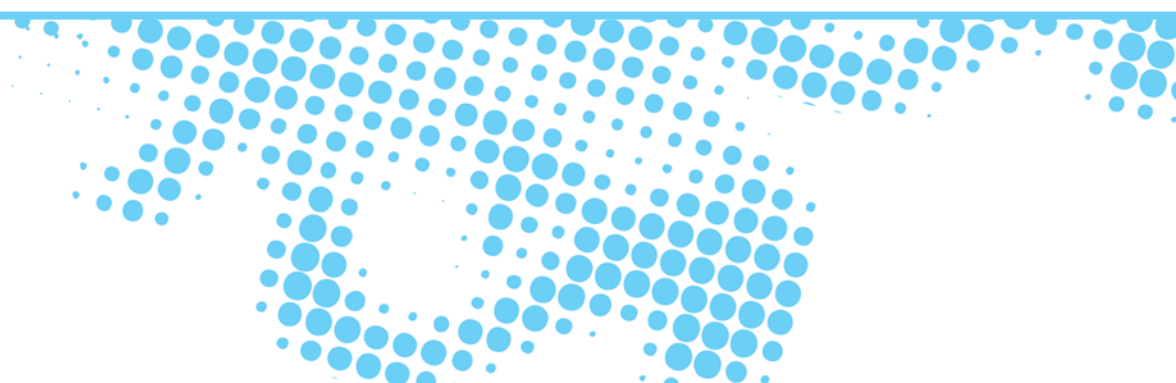

6.1. Число персональных компьютеров, используемых в учебных целях, в расчете на 100 обучающихся образовательных организаций: 2013 (на конец года)

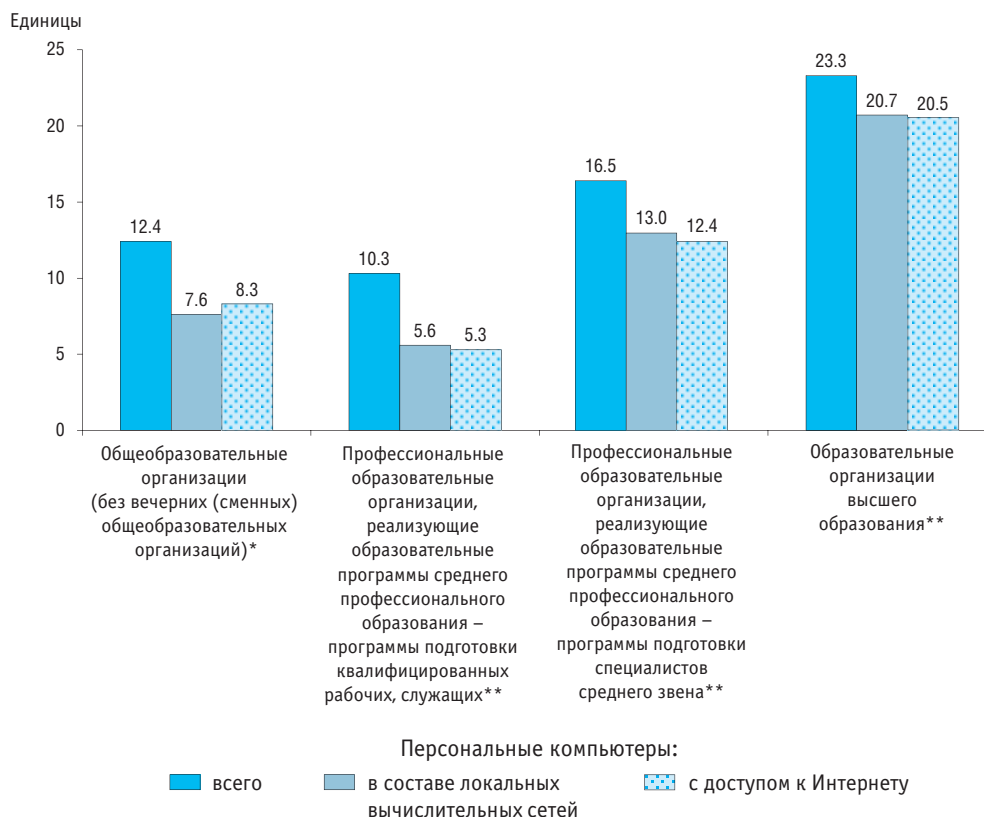

* На начало 2013/2014 учебного года.

** В расчете использована приведенная численность студентов ($Чп$), определяемая по формуле: $Чп = Чд + 0.25 \cdot Чв + 0.10 \cdot Чз$, где $Чд$ – численность студентов очной формы обучения, $Чв$ – очно-заочной (вечерней), $Чз$ – заочной.

6.2. Дошкольные образовательные организации, использующие персональные компьютеры и Интернет: 2013 (на конец года; в процентах от общего числа организаций)



6.3. Наличие персональных компьютеров в дошкольных образовательных организациях (на конец года)

	2010		2011		2012		2013	
	Тыс. ед.	В процентах к итогу	Тыс. ед.	В процентах к итогу	Тыс. ед.	В процентах к итогу	Тыс. ед.	В процентах к итогу
Всего								
Персональные компьютеры	111.2	100	129.4	100	150.8	100	160.0	100
Из них:								
доступные для использования детьми	12.2	10.9	13.9	10.8	18.1	12.0	19.8	12.3
с доступом к Интернету	30.2	27.2	46.9	36.3	66.4	44.1	82.6	51.6
Города и поселки городского типа								
Персональные компьютеры	93.9	100	108.4	100	124.3	100	128.9	100
Из них:								
доступные для использования детьми	10.8	11.5	12.4	11.4	15.4	12.4	16.3	12.7
с доступом к Интернету	26.8	28.5	40.8	37.6	56.1	45.1	67.4	52.3
Сельская местность								
Персональные компьютеры	17.3	100	21.0	100	26.5	100	31.1	100
Из них:								
доступные для использования детьми	1.4	8.1	1.6	7.5	2.6	10.0	3.4	11.1
с доступом к Интернету	3.4	19.9	6.2	29.3	10.3	39.0	15.2	49.0

6.4. Дошкольные образовательные организации, использующие персональные компьютеры и Интернет, по субъектам Российской Федерации: 2013 (на конец года; в процентах от общего числа организаций)

	Персональные компьютеры	В том числе доступные для использования детьми	Интернет	Адрес электронной почты
Российская Федерация	89.9	15.0	74.9	80.8
Центральный федеральный округ	91.6	12.6	77.5	84.3
Белгородская область	96.1	15.9	58.3	86.7
Брянская область	89.8	13.0	62.9	78.0
Владимирская область	97.8	8.2	83.7	85.2
Воронежская область	87.9	8.8	71.8	77.2
Ивановская область	95.9	14.7	72.3	91.9
Калужская область	95.9	15.2	84.8	85.6
Костромская область	85.6	9.6	70.7	77.4
Курская область	84.9	5.4	64.9	65.3
Липецкая область	80.4	9.8	63.7	79.1
Московская область	97.4	11.8	89.1	90.8
Орловская область	77.5	10.7	70.9	70.1
Рязанская область	83.7	4.6	64.1	70.1
Смоленская область	89.2	24.8	78.7	84.6
Тамбовская область	92.5	27.2	77.6	86.9
Тверская область	83.9	6.8	51.8	65.2
Тульская область	86.9	8.2	75.4	85.2
Ярославская область	93.4	14.1	91.9	92.9
г. Москва	93.5	19.6	92.7	93.4
Северо-Западный федеральный округ	95.0	15.2	85.1	88.1
Республика Карелия	99.0	24.8	93.3	95.2
Республика Коми	94.0	9.8	71.6	87.6
Архангельская область	86.1	15.1	58.3	58.7
В том числе Ненецкий автономный округ	97.4	2.6	92.3	97.4
Вологодская область	91.8	16.8	82.0	84.6
Калининградская область	97.8	18.8	94.5	94.1
Ленинградская область	96.1	14.1	95.1	95.6
Мурманская область	99.7	17.5	97.0	96.7
Новгородская область	91.2	10.8	79.5	81.5
Псковская область	93.5	10.9	82.6	81.1
г. Санкт-Петербург	99.2	15.7	95.9	98.5
Южный федеральный округ	90.1	11.2	74.2	80.5
Республика Адыгея	82.4	9.6	71.2	80.0
Республика Калмыкия	73.8	5.6	41.1	56.1
Краснодарский край	95.1	12.8	83.0	83.8
Астраханская область	91.8	6.6	81.1	87.8
Волгоградская область	88.7	6.8	72.9	85.1
Ростовская область	87.3	13.4	67.0	75.1
Северо-Кавказский федеральный округ	80.0	10.0	58.4	70.3
Республика Дагестан	61.6	11.1	40.1	45.3
Республика Ингушетия	67.6	14.7	61.8	50.0
Кабардино-Балкарская Республика	90.7	37.2	76.7	81.4
Карачаево-Черкесская Республика	92.3	7.7	82.1	82.1
Республика Северная Осетия – Алания	82.3	5.3	58.4	67.0
Чеченская Республика	68.4	4.4	48.1	56.3
Ставропольский край	96.0	10.5	71.8	94.2

(окончание)

	Персональные компьютеры	В том числе доступные для использования детьми	Интернет	Адрес электронной почты
Приволжский федеральный округ	85.9	18.5	72.3	76.7
Республика Башкортостан	72.1	6.1	59.8	58.2
Республика Марий Эл	83.0	8.1	78.8	78.4
Республика Мордовия	87.3	14.3	69.2	86.9
Республика Татарстан	87.0	46.7	67.8	81.2
Удмуртская Республика	86.3	9.2	67.5	69.5
Чувашская Республика	98.6	49.7	96.1	96.1
Пермский край	82.4	24.2	72.7	73.6
Кировская область	94.7	17.5	78.6	80.5
Нижегородская область	95.3	8.1	76.6	79.8
Оренбургская область	88.2	6.8	79.0	85.0
Пензенская область	88.4	17.6	70.0	71.1
Самарская область	86.2	13.8	78.1	78.9
Саратовская область	82.4	6.1	72.5	82.6
Ульяновская область	95.9	17.5	86.3	86.1
Уральский федеральный округ	94.2	17.5	81.2	86.8
Курганская область	71.4	8.3	48.2	73.9
Свердловская область	96.4	14.0	83.3	86.4
Тюменская область	94.8	26.2	85.9	89.4
В том числе:				
Ханты-Мансийский автономный округ – Югра	94.9	28.6	91.7	92.2
Ямало-Ненецкий автономный округ	96.1	25.1	82.1	83.1
Челябинская область	97.2	18.1	84.2	88.9
Сибирский федеральный округ	90.2	13.9	70.1	78.6
Республика Алтай	97.7	9.1	77.3	79.5
Республика Бурятия	82.3	18.9	58.4	78.7
Республика Тыва	88.1	11.5	53.2	75.7
Республика Хакасия	97.1	16.4	90.6	94.2
Алтайский край	85.8	6.9	56.4	58.8
Забайкальский край	83.4	11.7	70.1	74.0
Красноярский край	93.6	15.7	72.0	77.1
Иркутская область	88.2	11.8	64.6	78.6
Кемеровская область	97.2	11.8	94.2	95.9
Новосибирская область	92.0	21.8	78.2	83.6
Омская область	86.5	8.7	45.8	70.2
Томская область	98.6	35.5	94.5	95.4
Дальневосточный федеральный округ	93.6	14.5	76.7	79.7
Республика Саха (Якутия)	97.6	21.5	78.4	83.0
Камчатский край	95.9	9.8	91.0	94.3
Приморский край	91.9	7.2	78.9	79.8
Хабаровский край	96.2	16.7	75.3	78.7
Амурская область	86.2	13.5	57.9	58.2
Магаданская область	86.7	13.3	88.3	90.0
Сахалинская область	99.4	10.1	95.6	96.9
Еврейская автономная область	78.1	6.8	60.3	76.7
Чукотский автономный округ	77.3	22.7	68.2	68.2

6.5. Наличие персональных компьютеров в общеобразовательных организациях (без вечерних (сменных) общеобразовательных организаций)

(на начало учебного года; тысячи единиц)

	2011/2012			2012/2013			2013/2014		
	Всего	Города и поселки городского типа	Сельская местность	Всего	Города и поселки городского типа	Сельская местность	Всего	Города и поселки городского типа	Сельская местность
Всего									
Персональные компьютеры	1380.1	922.3	457.8	1771.8	1218.8	553.0	2053.0	1403.7	649.3
Из них:									
в составе локальных вычислительных сетей	763.3	536.7	226.6	1008.7	734.7	274.0	1183.8	864.3	319.4
с доступом к Интернету	787.9	546.9	241.0	1084.0	778.7	305.3	1304.0	946.0	358.0
приобретены в отчетном году	199.1	130.6	68.5	386.0	271.2	114.8	353.9	231.9	122.0
Из общего числа персональных компьютеров – используются в учебных целях	1088.1	714.6	373.6	1430.6	972.5	458.1	1689.4	1145.4	543.9
Из них в кабинетах основ информатики и вычислительной техники	541.9	324.7	217.2	610.6	367.6	242.9	591.8	351.5	240.3
Государственные и муниципальные организации									
Персональные компьютеры	1363.6	907.1	456.5	1752.9	1201.3	551.6	2031.4	1383.6	647.9
Из них:									
в составе локальных вычислительных сетей	752.5	526.7	225.7	996.0	722.7	273.2	1168.9	850.3	318.5
с доступом к Интернету	776.4	536.3	240.1	1070.4	766.0	304.4	1287.2	930.3	357.0
приобретены в отчетном году	196.1	127.9	68.2	382.9	268.4	114.6	350.2	228.3	121.8
Из общего числа персональных компьютеров – используются в учебных целях	1076.4	703.8	372.5	1416.7	959.7	457.1	1673.1	1130.3	542.8
Из них в кабинетах основ информатики и вычислительной техники	535.6	318.9	216.7	603.5	361.0	242.4	584.3	344.6	239.7
Частные организации									
Персональные компьютеры	16.5	15.2	1.3	18.9	17.6	1.4	21.6	20.1	1.5
Из них:									
в составе локальных вычислительных сетей	10.8	10.0	0.8	12.7	11.9	0.8	14.9	14.0	0.9
с доступом к Интернету	11.5	10.6	0.9	13.7	12.7	0.9	16.7	15.7	1.0
приобретены в отчетном году	2.9	2.7	0.3	3.1	2.8	0.3	3.7	3.5	0.2
Из общего числа персональных компьютеров – используются в учебных целях	11.8	10.8	1.0	13.9	12.8	1.0	16.3	15.2	1.1
Из них в кабинетах основ информатики и вычислительной техники	6.3	5.8	0.5	7.1	6.6	0.5	7.5	6.9	0.6

6.6. Общеобразовательные организации (без вечерних (сменных) общеобразовательных организаций), имеющие доступ к Интернету
(на начало учебного года; в процентах от общего числа организаций)

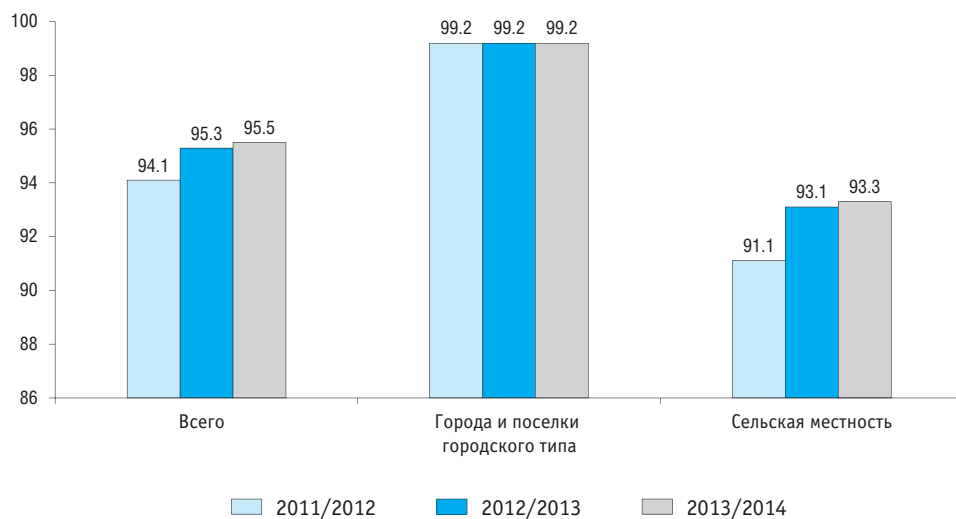

6.7. Общеобразовательные организации (без вечерних (сменных) общеобразовательных организаций), имеющие адрес электронной почты, веб-сайт
(на начало учебного года)

	Число организаций, тысячи			В процентах от общего числа организаций		
	2011/2012	2012/2013	2013/2014	2011/2012	2012/2013	2013/2014
Всего						
Адрес электронной почты	47.9	48.0	46.9	92.6	94.8	94.9
Веб-сайт	41.8	45.6	45.2	80.8	90.1	91.4
Государственные и муниципальные организации						
Адрес электронной почты	47.2	47.3	46.3	92.6	94.8	94.9
Веб-сайт	41.2	45.0	44.5	80.9	90.2	91.4
Частные организации						
Адрес электронной почты	0.7	0.7	0.7	94.3	94.7	94.8
Веб-сайт	0.5	0.6	0.6	77.9	82.5	89.0

6.8. Распределение общеобразовательных организаций (без вечерних (сменных) общеобразовательных организаций) по виду подключения к Интернету

(на начало учебного года; в процентах от общего числа организаций)



6.9. Общеобразовательные организации (без вечерних (сменных) общеобразовательных организаций), имеющие широкополосный доступ к Интернету

(на начало учебного года; в процентах от общего числа организаций)

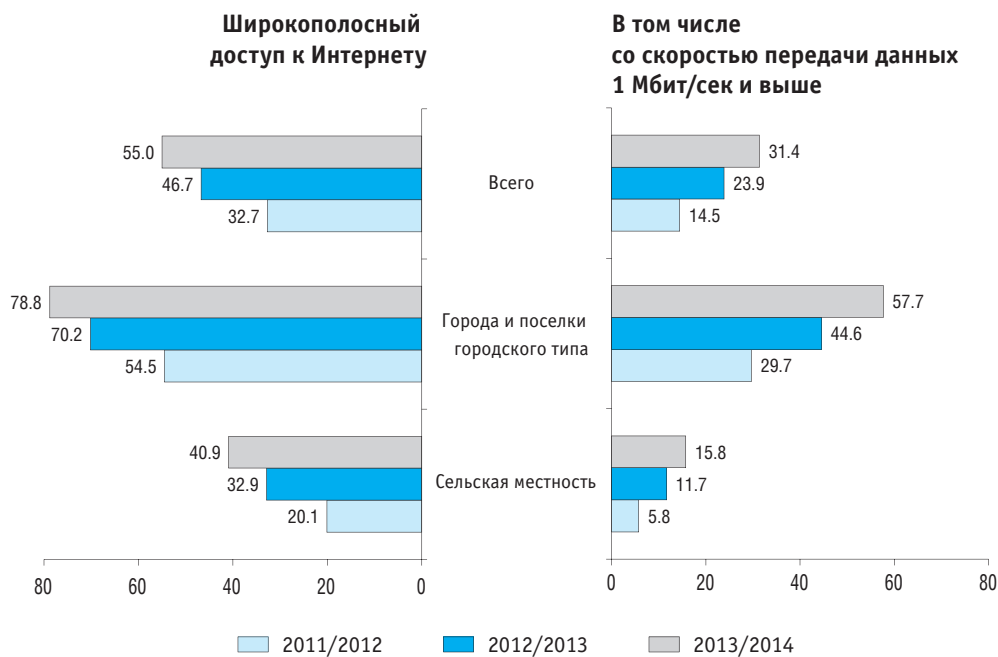

6.10. Общеобразовательные организации (без вечерних (сменных) общеобразовательных организаций), имеющие доступ к Интернету, по субъектам Российской Федерации: 2013/2014

(на начало учебного года; в процентах от общего числа организаций)

	Всего	Города и поселки городского типа	Сельская местность
Российская Федерация	95.5	99.2	93.3
Центральный федеральный округ	98.5	99.2	97.9
Белгородская область	100	100	100
Брянская область	96.8	96.7	96.9
Владимирская область	99.3	99.5	99.0
Воронежская область	97.3	98.8	96.7
Ивановская область	99.0	99.4	98.5
Калужская область	98.9	98.7	99.1
Костромская область	99.7	99.0	100
Курская область	100	100	100
Липецкая область	99.8	99.2	100
Московская область	99.7	99.8	99.6
Орловская область	97.8	100	97.1
Рязанская область	94.4	98.8	92.0
Смоленская область	96.1	100	94.6
Тамбовская область	97.4	100	96.9
Тверская область	98.4	100	97.4
Тульская область	98.8	99.6	98.0
Ярославская область	100	100	100
г. Москва	98.7	98.7	–
Северо-Западный федеральный округ	96.8	99.4	93.7
Республика Карелия	100	100	100
Республика Коми	99.5	99.4	99.6
Архангельская область	86.6	100	79.5
В том числе Ненецкий автономный округ	94.6	100	92.9
Вологодская область	98.3	99.3	97.9
Калининградская область	97.9	100	95.2
Ленинградская область	100	100	100
Мурманская область	97.7	100	89.2
Новгородская область	100	100	100
Псковская область	92.9	98.1	89.6
г. Санкт-Петербург	99.1	99.1	–
Южный федеральный округ	93.9	99.5	91.1
Республика Адыгея	95.7	100	94.4
Республика Калмыкия	90.6	93.8	89.9
Краснодарский край	99.8	99.8	99.8
Астраханская область	95.5	100	92.7
Волгоградская область	89.2	99.7	83.5
Ростовская область	91.8	99.3	88.1
Северо-Кавказский федеральный округ	87.3	97.0	84.2
Республика Дагестан	75.7	97.7	72.2
Республика Ингушетия	92.3	91.4	92.7
Кабардино-Балкарская Республика	100	100	100
Карачаево-Черкесская Республика	96.1	93.5	97.0
Республика Северная Осетия – Алания	98.1	100	96.7
Чеченская Республика	95.6	89.6	97.5
Ставропольский край	97.0	99.1	95.9

(окончание)

	Всего	Города и поселки городского типа	Сельская местность
Приволжский федеральный округ	94.8	99.6	92.9
Республика Башкортостан	85.5	100	82.5
Республика Марий Эл	99.6	100	99.5
Республика Мордовия	99.3	100	99.1
Республика Татарстан	96.4	99.2	95.3
Удмуртская Республика	98.6	100	98.1
Чувашская Республика	98.6	100	98.2
Пермский край	96.1	99.4	94.0
Кировская область	99.4	99.5	99.3
Нижегородская область	99.8	100	99.6
Оренбургская область	97.6	100	97.0
Пензенская область	98.2	99.4	97.8
Самарская область	89.1	99.5	80.8
Саратовская область	94.7	99.1	92.8
Ульяновская область	99.8	99.4	100
Уральский федеральный округ	95.2	99.0	92.0
Курганская область	93.7	99.1	92.4
Свердловская область	96.4	97.9	94.5
Тюменская область	99.9	99.8	100
В том числе:			
Ханты-Мансийский автономный округ – Югра	100	100	100
Ямало-Ненецкий автономный округ	100	100	100
Челябинская область	90.3	99.6	80.8
Сибирский федеральный округ	95.2	99.2	93.4
Республика Алтай	96.8	94.1	97.0
Республика Бурятия	97.8	97.4	97.9
Республика Тыва	100	100	100
Республика Хакасия	92.1	100	89.4
Алтайский край	98.4	99.1	98.3
Забайкальский край	90.0	95.8	87.7
Красноярский край	96.2	100	94.0
Иркутская область	89.2	98.6	83.7
Кемеровская область	99.9	99.8	100
Новосибирская область	92.4	99.7	89.0
Омская область	100	100	100
Томская область	96.8	100	95.5
Дальневосточный федеральный округ	99.3	99.0	99.5
Республика Саха (Якутия)	99.5	98.3	100
Камчатский край	100	100	100
Приморский край	99.3	98.6	100
Хабаровский край	99.5	99.0	100
Амурская область	99.7	100	99.6
Магаданская область	93.4	100	71.4
Сахалинская область	99.4	100	98.8
Еврейская автономная область	96.3	96.9	95.8
Чукотский автономный округ	100	100	100

6.11. Число персональных компьютеров, используемых в учебных целях, в расчете на 100 учащихся общеобразовательных организаций (без вечерних (сменных) общеобразовательных организаций)
(на начало учебного года)

Персональные компьютеры – всего

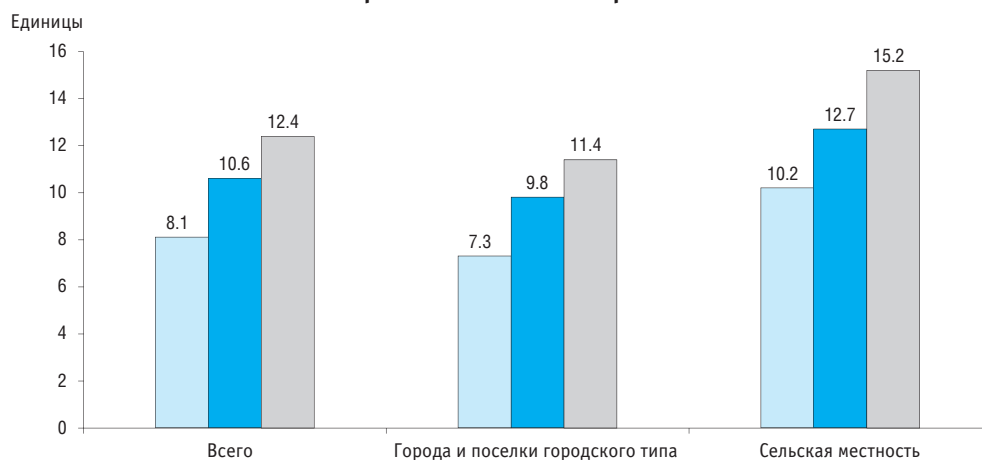

Персональные компьютеры в составе локальных вычислительных сетей

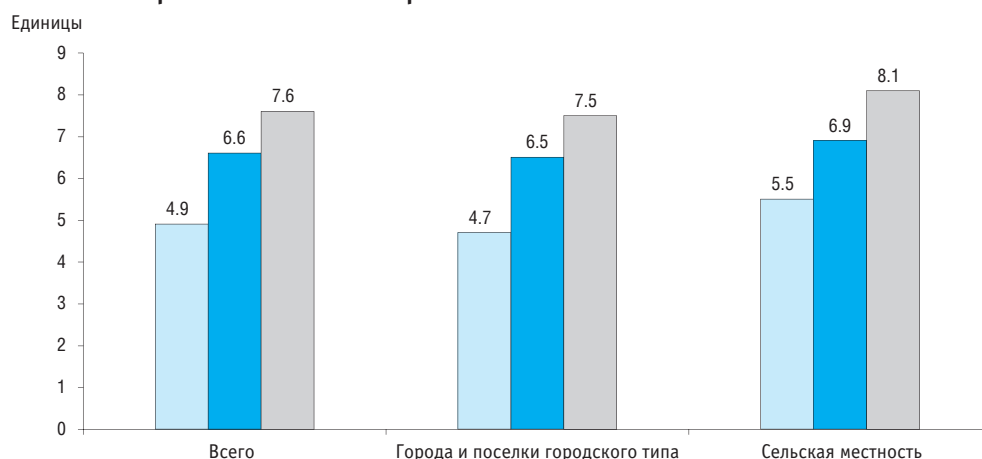

Персональные компьютеры с доступом к Интернету

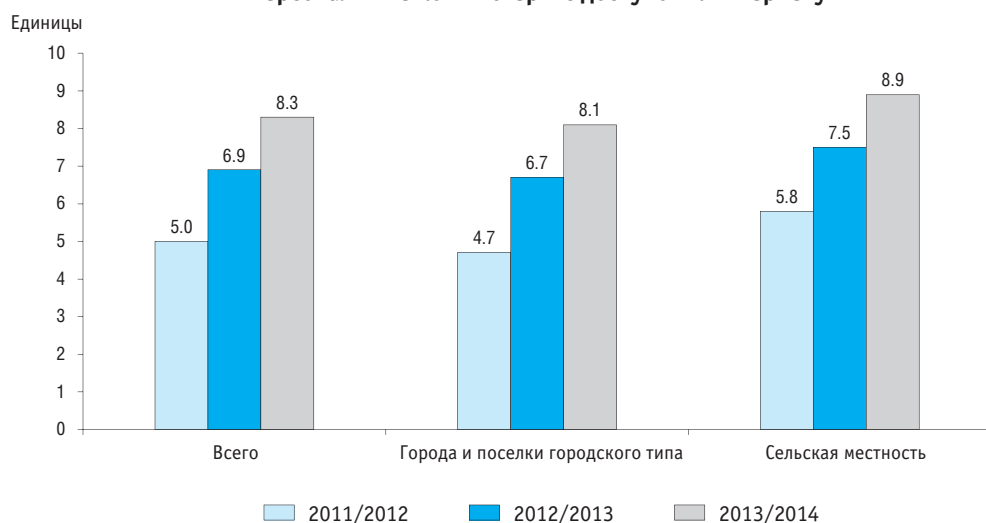

**6.12. Число персональных компьютеров, используемых в учебных целях,
в расчете на 100 учащихся общеобразовательных организаций
(без вечерних (сменных) общеобразовательных организаций)
по субъектам Российской Федерации: 2013/2014
(на начало учебного года; единицы)**

	Персональные компьютеры – всего			Из них					
	Всего	Города и поселки городского типа	Сельская местность	в составе локальных вычислительных сетей			с доступом к Интернету		
				Всего	Города и поселки городского типа	Сельская местность	Всего	Города и поселки городского типа	Сельская местность
Российская Федерация	12.4	11.4	15.2	7.6	7.5	8.1	8.3	8.1	8.9
Центральный федеральный округ	14.1	13.4	18.1	9.3	9.4	8.6	10.5	10.6	9.8
Белгородская область	11.3	9.5	15.6	8.2	7.5	10.0	8.5	7.8	10.0
Брянская область	9.1	6.7	16.5	4.7	3.5	8.4	4.2	3.3	7.1
Владимирская область	13.4	12.2	19.1	7.4	6.9	10.0	9.1	8.6	11.5
Воронежская область	12.0	9.5	17.7	7.4	6.8	8.7	8.2	7.3	10.1
Ивановская область	13.2	11.8	23.4	8.6	7.9	13.9	9.3	8.6	14.8
Калужская область	19.8	16.0	36.4	9.2	7.7	15.9	10.6	9.0	17.5
Костромская область	9.9	7.6	16.9	5.8	5.0	8.5	6.5	5.5	9.6
Курская область	9.4	7.7	13.6	4.3	4.0	4.9	5.1	4.6	6.3
Липецкая область	9.2	7.0	13.8	5.7	4.8	7.8	6.7	6.0	8.1
Московская область	12.2	11.4	16.6	6.1	5.9	7.3	7.2	7.0	8.8
Орловская область	7.3	5.5	12.5	4.2	3.7	5.6	4.6	3.9	6.7
Рязанская область	14.4	12.1	23.3	7.8	7.8	7.7	8.4	8.0	9.8
Смоленская область	8.7	6.9	15.8	4.1	3.6	5.9	4.5	4.0	6.7
Тамбовская область	10.3	8.7	13.2	6.1	5.8	6.8	7.0	6.4	8.2
Тверская область	12.5	10.4	23.1	8.3	7.6	12.3	9.9	9.0	14.9
Тульская область	14.4	12.7	24.3	4.8	4.5	6.7	8.2	7.7	11.4
Ярославская область	15.1	12.6	29.2	9.5	8.2	17.3	9.5	8.0	17.9
г. Москва	19.9	19.9	–	16.8	16.8	–	18.8	18.8	–
Северо-Западный федеральный округ	11.5	10.5	18.3	8.3	8.0	10.5	8.9	8.5	11.4
Республика Карелия	14.4	12.4	22.9	9.3	7.7	16.3	10.3	8.7	17.1
Республика Коми	9.5	8.0	14.9	4.9	4.5	6.3	5.2	4.6	7.4
Архангельская область	11.6	8.1	23.4	6.8	5.1	12.6	6.9	5.3	12.2
В том числе Ненецкий автономный округ	14.9	12.9	19.4	6.3	4.9	9.3	6.2	4.3	10.2
Вологодская область	9.5	6.7	18.7	5.5	4.3	9.3	6.9	5.1	12.9
Калининградская область	15.3	14.6	18.2	11.4	11.4	11.2	12.6	12.9	11.6
Ленинградская область	12.7	12.1	14.5	8.2	7.7	9.5	9.3	9.0	10.2
Мурманская область	14.2	13.1	32.4	11.3	10.4	25.7	11.0	10.3	20.4
Новгородская область	10.1	9.2	14.0	6.1	6.0	6.6	7.8	7.7	8.0
Псковская область	9.3	8.1	15.0	6.2	5.7	8.5	7.4	6.8	10.0
г. Санкт-Петербург	10.9	10.9	–	9.8	9.8	–	9.9	9.9	–
Южный федеральный округ	12.7	10.5	16.5	6.5	5.8	7.8	6.6	5.6	8.2
Республика Адыгея	9.9	7.2	12.2	5.3	2.8	7.5	5.8	3.0	8.2
Республика Калмыкия	12.9	8.5	17.3	4.3	3.8	4.7	4.6	4.4	4.8
Краснодарский край	12.4	10.0	15.2	6.3	5.6	7.0	5.7	4.8	6.7
Астраханская область	8.6	7.3	11.2	4.9	4.4	5.9	7.5	6.6	9.4
Волгоградская область	14.3	13.7	16.3	7.9	7.9	7.7	7.9	7.7	8.4
Ростовская область	13.7	9.9	21.0	6.9	5.2	10.1	7.1	5.2	10.7
Северо-Кавказский федеральный округ	7.4	6.6	8.1	4.1	4.5	3.8	4.1	4.6	3.6
Республика Дагестан	9.5	9.0	9.8	4.0	5.2	3.1	3.7	5.2	2.7
Республика Ингушетия	3.1	2.6	3.3	1.1	1.5	0.8	0.6	1.0	0.4
Кабардино-Балкарская Республика	6.5	3.1	10.5	6.9	5.6	8.4	6.7	5.6	8.1
Карачаево-Черкесская Республика	6.5	5.4	7.5	3.4	2.8	4.0	4.0	3.4	4.5
Республика Северная Осетия – Алания	11.7	10.3	14.7	8.3	7.3	10.3	9.5	8.4	11.9
Чеченская Республика	4.0	3.2	4.5	2.1	1.8	2.4	1.5	1.0	1.7
Ставропольский край	7.7	6.9	8.7	4.6	4.6	4.6	5.2	5.1	5.3

(окончание)

	Персональные компьютеры – всего			Из них					
	Всего	Города и поселки городского типа	Сельская местность	в составе локальных вычислительных сетей			с доступом к Интернету		
				Всего	Города и поселки городского типа	Сельская местность	Всего	Города и поселки городского типа	Сельская местность
Приволжский федеральный округ	13.4	11.4	18.6	7.8	6.8	10.4	8.9	7.6	12.1
Республика Башкортостан	13.1	10.3	17.1	5.2	4.4	6.3	5.7	4.9	6.9
Республика Марий Эл	8.2	6.7	11.3	5.8	5.0	7.5	6.0	5.0	8.1
Республика Мордовия	11.3	8.7	16.9	6.7	6.3	7.6	7.1	6.4	8.7
Республика Татарстан	23.5	19.5	36.6	13.6	10.4	24.2	19.6	15.7	32.6
Удмуртская Республика	8.8	6.9	12.0	7.2	5.7	9.6	7.4	5.7	10.3
Чувашская Республика	12.0	9.1	16.6	8.1	6.4	10.9	8.1	6.3	11.0
Пермский край	9.4	7.7	14.5	5.8	4.9	8.2	6.6	5.6	9.5
Кировская область	10.6	8.5	19.6	7.1	6.5	9.4	8.0	6.9	12.7
Нижегородская область	16.7	15.8	21.9	10.6	10.2	12.5	9.1	8.1	14.7
Оренбургская область	10.3	8.3	13.2	7.2	5.8	9.1	7.1	5.7	9.0
Пензенская область	18.2	13.7	29.5	7.8	6.3	11.6	8.9	7.0	13.6
Самарская область	11.7	10.5	16.3	7.2	6.5	10.0	8.5	7.8	11.4
Саратовская область	9.8	8.0	15.8	5.7	5.0	8.0	6.2	5.3	9.3
Ульяновская область	10.7	9.2	15.6	6.5	6.0	8.2	7.3	6.5	10.0
Уральский федеральный округ	14.8	14.1	17.9	9.5	9.4	10.0	9.8	9.7	10.5
Курганская область	8.4	7.0	10.6	4.2	3.4	5.6	5.1	4.2	6.5
Свердловская область	16.2	15.3	21.0	9.5	9.3	10.5	9.4	9.0	11.3
Тюменская область	18.8	18.2	21.0	12.6	12.7	12.5	13.1	13.2	12.8
В том числе:									
Ханты-Мансийский автономный округ – Югра	15.8	13.9	35.1	9.9	9.1	17.7	9.5	8.8	17.5
Ямало-Ненецкий автономный округ	37.2	37.0	38.1	27.4	27.6	26.5	27.8	29.0	23.3
Челябинская область	10.1	9.2	14.1	7.4	7.2	8.2	7.8	7.6	8.6
Сибирский федеральный округ	9.9	8.9	12.2	6.2	5.7	7.4	6.4	5.7	8.0
Республика Алтай	8.9	9.3	8.8	5.7	5.5	5.8	6.5	5.3	7.0
Республика Бурятия	7.8	6.6	9.4	5.2	4.5	6.1	5.5	5.0	6.2
Республика Тыва	5.7	4.0	7.5	4.4	3.6	5.2	4.3	3.4	5.2
Республика Хакасия	16.0	17.5	13.2	9.3	10.9	6.1	6.9	7.1	6.5
Алтайский край	10.0	7.5	12.7	7.3	6.0	8.8	7.8	6.2	9.5
Забайкальский край	8.0	6.1	11.9	4.2	3.2	6.1	5.2	4.3	7.0
Красноярский край	11.0	10.8	11.8	8.2	8.2	8.0	7.7	7.4	8.5
Иркутская область	11.7	11.9	11.3	5.4	5.2	6.4	5.6	5.2	7.1
Кемеровская область	8.4	7.6	13.3	4.9	4.5	7.4	5.3	4.9	7.6
Новосибирская область	9.8	8.4	14.4	7.1	6.3	9.5	7.6	6.6	10.9
Омская область	9.8	7.6	14.6	5.0	4.5	6.2	4.8	4.0	6.6
Томская область	9.6	7.5	13.8	6.9	5.9	8.9	7.2	6.2	9.3
Дальневосточный федеральный округ	12.1	10.5	16.2	7.1	6.4	8.9	7.4	6.6	9.6
Республика Саха (Якутия)	9.6	7.9	12.2	7.6	6.4	9.4	7.3	5.9	9.4
Камчатский край	14.5	11.6	24.6	10.4	8.3	17.8	11.3	8.4	21.2
Приморский край	11.4	9.6	17.2	5.2	5.2	5.2	6.1	6.0	6.5
Хабаровский край	15.3	14.5	18.7	8.7	7.8	12.7	9.1	8.2	13.1
Амурская область	11.1	8.7	15.9	6.0	5.3	7.6	6.4	5.6	8.0
Магаданская область	18.3	17.7	43.5	7.5	7.3	12.5	5.2	5.1	10.2
Сахалинская область	11.2	9.3	20.3	7.7	7.0	11.1	7.7	6.9	11.8
Еврейская автономная область	9.9	7.5	15.6	6.1	5.4	7.7	6.3	5.6	8.0
Чукотский автономный округ	17.1	11.8	25.1	12.8	11.5	14.8	10.0	7.3	14.2

6.13. Наличие персональных компьютеров в профессиональных образовательных организациях, реализующих образовательные программы среднего профессионального образования – программы подготовки квалифицированных рабочих, служащих
(на конец года)

	Всего				В том числе используемые в учебных целях							
	2010	2011	2012	2013	всего				из них в кабинетах информатики			
					2010	2011	2012	2013	2010	2011	2012	2013
Тысячи единиц												
Персональные компьютеры	88.3	81.6	69.6	53.6	60.0	54.5	46.7	36.3	39.4	33.8	27.4	20.2
Из них:												
в составе локальных вычислительных сетей	44.2	42.0	37.3	28.4	33.3	30.2	26.0	19.6	26.7	22.9	18.8	13.4
с доступом к Интернету	32.7	36.0	34.8	28.3	22.1	23.7	22.7	18.5	16.1	17.0	15.5	12.0
приобретены в отчетном году	8.6	8.0	8.5	5.7	6.1	5.6	6.0	4.0	3.5	2.9	3.2	2.1
В процентах к итогу												
Персональные компьютеры	100	100	100	100	100	100	100	100	100	100	100	100
Из них:												
в составе локальных вычислительных сетей	50.0	51.5	53.6	52.9	55.5	55.4	55.8	53.9	67.7	67.6	68.7	66.6
с доступом к Интернету	37.0	44.1	50.0	52.8	36.9	43.6	48.7	51.0	40.9	50.2	56.5	59.4
приобретены в отчетном году	9.8	9.8	12.2	10.6	10.2	10.3	12.8	11.1	8.9	8.5	11.5	10.4

6.14. Профессиональные образовательные организации, реализующие образовательные программы среднего профессионального образования – программы подготовки квалифицированных рабочих, служащих, имеющие адрес электронной почты, веб-сайт
(на конец года)

	Число организаций				В процентах от общего числа организаций			
	2010	2011	2012	2013	2010	2011	2012	2013
Адрес электронной почты	2323	1992	1603	1173	98.6	97.6	93.3	92.3
Веб-сайт	1418	1499	1362	979	60.2	73.5	79.2	77.0

6.15. Число персональных компьютеров, используемых в учебных целях, в расчете на 100 студентов профессиональных образовательных организаций, реализующих образовательные программы среднего профессионального образования – программы подготовки квалифицированных рабочих, служащих
(на конец года)

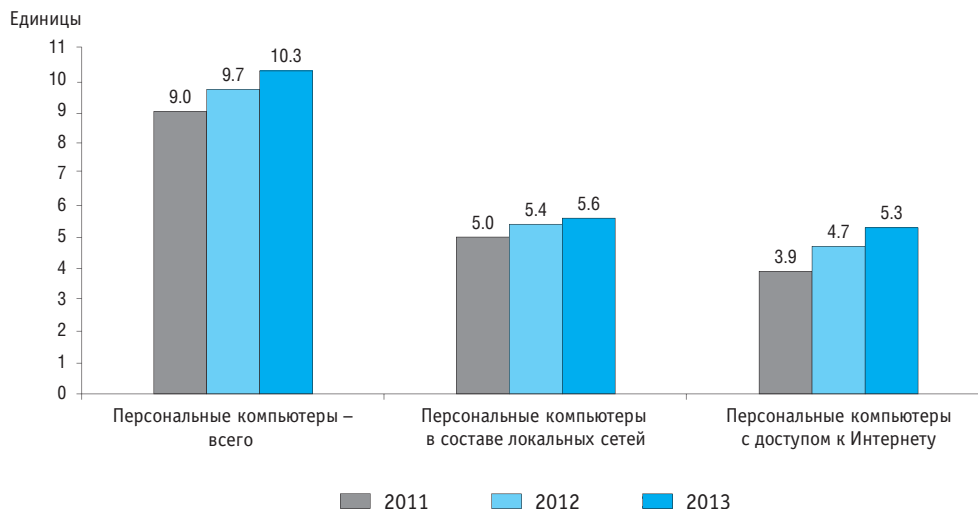

6.16. Число персональных компьютеров, используемых в учебных целях, в расчете на 100 студентов профессиональных образовательных организаций, реализующих образовательные программы среднего профессионального образования – программы подготовки квалифицированных рабочих, служащих, по субъектам Российской Федерации: 2013
(на конец года; единицы)

	Персональные компьютеры, используемые в учебных целях	Из них	
		в составе локальных вычислительных сетей	с доступом к Интернету
Российская Федерация	10.3	5.6	5.3
Центральный федеральный округ	12.0	5.8	5.5
Белгородская область	5.2	–	–
Брянская область	5.3	–	–
Владимирская область	2.8	–	0.1
Воронежская область	9.9	4.5	3.1
Ивановская область	21.5	11.6	10.7
Калужская область	–	–	–
Костромская область	10.4	4.0	4.0
Курская область	9.8	5.1	5.0
Липецкая область	10.2	5.8	6.2
Московская область	14.4	5.7	5.9
Орловская область	13.0	7.9	3.9
Рязанская область	4.0	2.1	2.1
Смоленская область	13.0	7.5	4.9
Тамбовская область	0.3	–	0.1
Тверская область	9.9	5.2	5.8
Тульская область	8.8	4.6	4.0
Ярославская область	13.5	7.0	7.2
г. Москва*	–	–	–
Северо-Западный федеральный округ	12.5	8.8	8.2
Республика Карелия	12.1	2.4	4.7
Республика Коми	9.2	5.7	4.6
Архангельская область	9.5	6.5	5.0
В том числе Ненецкий автономный округ	13.5	13.5	4.2
Вологодская область	2.0	1.8	0.2
Калининградская область	9.7	9.7	–
Ленинградская область	8.7	–	–
Мурманская область	8.5	2.0	2.0
Новгородская область	5.6	2.4	2.4
Псковская область	11.7	7.5	9.3
г. Санкт-Петербург	14.6	11.1	10.4
Южный федеральный округ	8.1	4.1	3.9
Республика Адыгея	4.6	0.2	0.2
Республика Калмыкия	1.5	1.5	–
Краснодарский край	7.1	2.8	2.1
Астраханская область	3.5	–	–
Волгоградская область	6.2	3.1	2.7
Ростовская область	10.3	6.1	6.5
Северо-Кавказский федеральный округ	8.5	3.3	3.0
Республика Дагестан	7.9	3.1	3.9
Республика Ингушетия**	–	–	–
Кабардино-Балкарская Республика	6.9	2.5	0.1
Карачаево-Черкесская Республика	11.2	3.6	1.8
Республика Северная Осетия – Алания	13.4	4.9	3.7
Чеченская Республика	–	–	–
Ставропольский край	5.9	2.7	2.1

(окончание)

	Персональные компьютеры, используемые в учебных целях	Из них	
		в составе локальных вычислительных сетей	с доступом к Интернету
Приволжский федеральный округ	7.7	4.1	4.0
Республика Башкортостан	8.9	5.3	5.1
Республика Марий Эл	5.2	1.0	1.3
Республика Мордовия	3.1	–	–
Республика Татарстан	4.1	0.3	0.8
Удмуртская Республика	12.4	7.5	7.3
Чувашская Республика	10.0	3.8	3.5
Пермский край	1.8	0.0	0.3
Кировская область	6.9	1.2	0.1
Нижегородская область	5.7	1.5	2.2
Оренбургская область	0.8	–	0.2
Пензенская область	1.2	–	–
Самарская область	6.9	3.4	4.2
Саратовская область	6.9	4.3	3.5
Ульяновская область	5.2	0.6	1.0
Уральский федеральный округ	9.1	5.2	4.2
Курганская область	11.9	6.1	6.1
Свердловская область	8.9	5.7	5.1
Тюменская область	14.7	7.6	5.3
В том числе:			
Ханты-Мансийский автономный округ – Югра	15.3	7.7	5.1
Ямало-Ненецкий автономный округ	23.4	12.9	9.4
Челябинская область	1.1	–	–
Сибирский федеральный округ	11.3	6.6	6.3
Республика Алтай	6.9	2.7	2.7
Республика Бурятия	3.4	–	0.4
Республика Тыва	9.5	5.3	6.5
Республика Хакасия	7.1	5.0	4.5
Алтайский край	13.0	8.8	7.8
Забайкальский край	8.4	3.8	3.1
Красноярский край	13.5	9.1	8.1
Иркутская область	9.2	5.9	6.0
Кемеровская область	6.5	0.5	0.8
Новосибирская область	13.8	3.6	6.4
Омская область	10.3	6.2	5.6
Томская область	7.2	4.2	3.4
Дальневосточный федеральный округ	13.5	6.5	6.3
Республика Саха (Якутия)	17.3	8.9	6.6
Камчатский край	17.4	8.3	8.1
Приморский край	10.9	4.9	5.5
Хабаровский край	10.1	5.0	4.5
Амурская область	11.1	4.8	6.7
Магаданская область	18.2	11.9	6.7
Сахалинская область	17.0	9.7	7.8
Еврейская автономная область	15.3	3.4	3.4
Чукотский автономный округ	29.8	11.1	18.0

* Программы подготовки квалифицированных рабочих, служащих реализуются в профессиональных образовательных организациях наряду с программами подготовки специалистов среднего звена и в образовательных организациях высшего образования.

** Программы подготовки квалифицированных рабочих, служащих реализуются в профессиональных образовательных организациях наряду с программами подготовки специалистов среднего звена.

6.17. Наличие персональных компьютеров в профессиональных образовательных организациях, реализующих образовательные программы среднего профессионального образования – программы подготовки специалистов среднего звена
(на конец года)

	Тыс. ед.								В процентах к итогу							
	Всего				В том числе используемые в учебных целях				Всего				В том числе используемые в учебных целях			
	2010	2011	2012	2013	2010	2011	2012	2013	2010	2011	2012	2013	2010	2011	2012	2013
Всего																
Персональные компьютеры	301.1	316.3	334.6	366.4	216.5	227.0	239.0	262.6	100	100	100	100	100	100	100	100
Из них:																
с процессорами Pentium-4 и выше	241.8	284.2	177.1	207.9	72.3	77.6	74.1	79.2
в составе локальных вычислительных сетей	216.6	229.9	247.5	274.8	168.2	176.7	185.7	208.0	71.9	72.7	74.0	75.0	77.7	77.8	77.7	79.2
с доступом к Интернету	180.2	202.8	229.6	266.6	135.8	151.0	169.6	197.8	59.8	64.1	68.6	72.8	62.7	66.5	71.0	75.3
приобретены в отчетном году	24.5	27.6	33.3	33.5	18.1	19.7	24.7	25.7	8.1	8.7	9.9	9.1	8.4	8.7	10.4	9.8
Государственные и муниципальные организации																
Персональные компьютеры	288.4	304.4	319.1	347.7	206.4	217.6	227.5	248.3	100	100	100	100	100	100	100	100
Из них:																
с процессорами Pentium-4 и выше	230.2	268.4	168.4	196.0	72.1	77.2	74.0	78.9
в составе локальных вычислительных сетей	206.2	219.8	234.1	258.2	159.6	168.4	175.5	195.0	71.5	72.2	73.4	74.2	77.3	77.4	77.2	78.5
с доступом к Интернету	171.0	193.7	217.1	250.7	128.4	143.6	160.3	185.4	59.3	63.6	68.0	72.1	62.2	66.0	70.5	74.7
приобретены в отчетном году	23.7	26.8	32.1	32.1	17.4	19.0	23.8	24.6	8.2	8.8	10.1	9.2	8.4	8.7	10.5	9.9
Частные организации																
Персональные компьютеры	12.7	11.9	15.5	18.7	10.1	9.4	11.5	14.2	100	100	100	100	100	100	100	100
Из них:																
с процессорами Pentium-4 и выше	11.6	15.7	8.7	11.9	74.8	84.3	75.5	83.3
в составе локальных вычислительных сетей	10.4	10.1	13.4	16.6	8.6	8.3	10.1	13.0	81.4	84.5	86.3	89.0	85.3	88.0	88.0	91.2
с доступом к Интернету	9.2	9.1	12.5	15.9	7.4	7.3	9.3	12.4	72.1	76.7	80.8	85.0	73.8	77.7	80.9	86.7
приобретены в отчетном году	0.8	0.8	1.2	1.4	0.7	0.7	0.9	1.1	6.7	7.0	7.5	7.5	6.8	7.2	7.9	7.5

6.18. Наличие проекторов, интерактивных досок, принтеров, сканеров в профессиональных образовательных организациях, реализующих образовательные программы среднего профессионального образования – программы подготовки специалистов среднего звена
(на конец года)

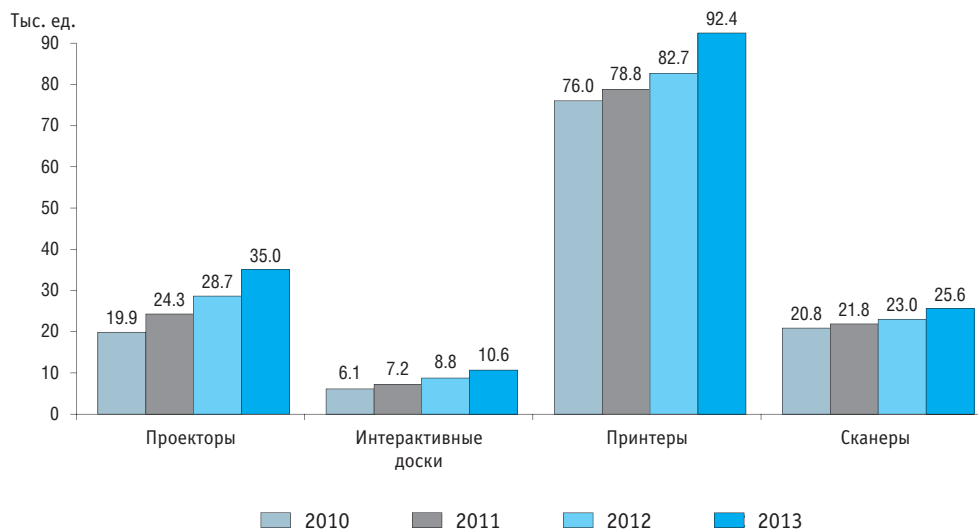

6.19. Число персональных компьютеров, используемых в учебных целях, в расчете на 100 студентов профессиональных образовательных организаций, реализующих образовательные программы среднего профессионального образования – программы подготовки специалистов среднего звена
(на конец года)

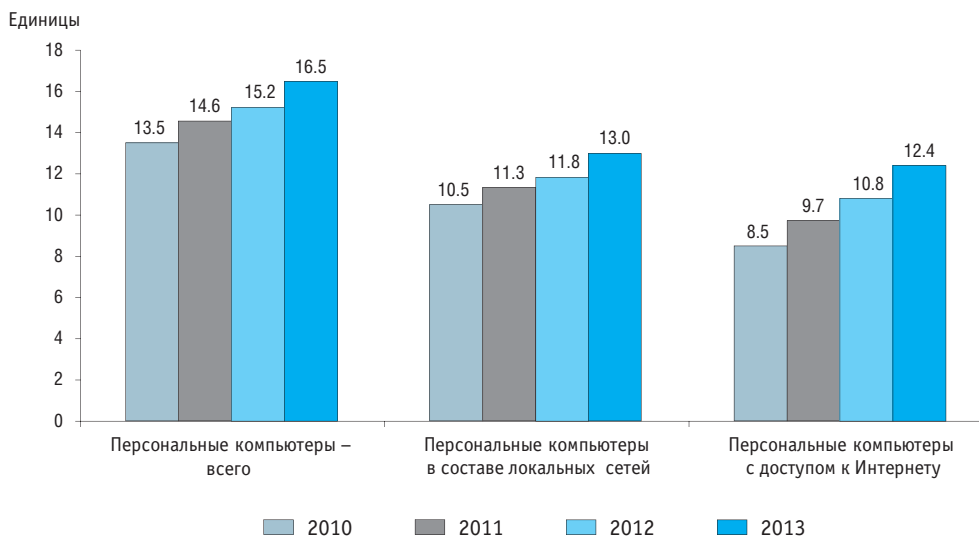

**6.20. Число персональных компьютеров, используемых в учебных целях,
в расчете на 100 студентов профессиональных образовательных организаций,
реализующих образовательные программы среднего профессионального
образования – программы подготовки специалистов среднего звена,
по субъектам Российской Федерации
(на конец года; единицы)**

	Персональные компьютеры, используемые в учебных целях				Из них							
					в составе локальных вычислительных сетей				с доступом к Интернету			
	2010	2011	2012	2013	2010	2011	2012	2013	2010	2011	2012	2013
Российская Федерация	13.5	14.6	15.2	16.5	10.5	11.3	11.8	13.0	8.5	9.7	10.8	12.4
Центральный федеральный округ	14.3	15.8	17.2	19.4	11.0	12.4	13.2	15.3	8.8	10.3	12.2	14.8
Белгородская область	13.7	13.7	19.7	16.6	11.0	11.7	15.6	13.6	10.4	10.9	15.7	13.8
Брянская область	12.5	13.3	13.2	15.2	9.6	10.0	11.0	11.7	8.4	9.0	10.1	11.1
Владимирская область	16.2	15.5	16.0	18.1	12.2	12.1	13.0	12.8	7.9	8.1	9.9	12.6
Воронежская область	14.0	14.6	13.4	16.1	11.0	11.2	10.0	12.0	7.6	8.5	8.1	10.5
Ивановская область	11.8	14.0	17.4	21.1	8.4	10.8	12.4	14.8	7.2	9.5	11.9	14.0
Калужская область	14.1	14.2	15.4	18.5	10.7	11.2	10.9	13.9	7.2	8.9	8.7	12.4
Костромская область	17.7	14.6	17.8	17.4	12.2	9.9	13.2	14.3	7.6	7.0	11.1	13.2
Курская область	14.9	16.7	19.4	21.3	10.8	11.9	14.8	16.9	7.5	9.2	13.7	16.2
Липецкая область	14.5	15.4	17.5	29.2	8.7	9.2	10.9	24.9	7.4	8.1	9.7	23.1
Московская область	14.1	16.0	16.6	18.6	9.7	10.5	11.4	12.8	6.1	6.8	10.3	12.7
Орловская область	8.0	8.8	6.7	9.6	6.1	6.5	4.9	6.8	4.2	4.7	3.9	5.9
Рязанская область	13.0	14.2	16.7	17.2	9.5	11.1	11.4	12.4	8.2	9.8	12.1	11.7
Смоленская область	16.1	15.8	17.6	20.5	12.4	12.3	13.7	16.2	9.9	10.3	12.9	15.2
Тамбовская область	15.5	15.1	15.7	15.5	9.7	10.4	11.1	11.0	8.8	9.9	10.6	10.2
Тверская область	15.5	16.7	19.0	23.0	12.0	12.6	13.8	15.9	8.0	9.0	11.1	14.7
Тульская область	18.9	19.3	21.0	22.7	13.1	14.5	14.5	18.0	8.8	10.0	11.7	15.4
Ярославская область	13.2	14.1	17.5	17.0	11.5	11.7	13.1	14.0	10.6	10.5	13.3	13.3
г. Москва	14.3	17.6	19.1	22.1	12.2	15.7	16.4	19.6	11.2	14.6	15.9	19.7
Северо-Западный федеральный округ	15.7	16.4	16.1	17.2	12.4	12.6	12.8	13.8	9.7	10.5	11.6	13.1
Республика Карелия	16.9	17.7	20.1	21.4	14.0	14.1	15.5	17.5	13.2	13.8	16.2	17.6
Республика Коми	15.6	17.9	7.7	10.5	10.5	12.9	6.3	9.0	7.8	11.5	5.8	8.3
Архангельская область	16.4	19.1	21.9	19.7	12.3	14.3	14.9	14.0	11.5	11.6	13.2	13.8
В том числе Ненецкий автономный округ	12.0	13.1	16.1	20.3	12.0	10.5	8.4	20.3	8.3	2.7	5.2	13.6
Вологодская область	16.4	17.2	19.5	20.5	13.0	12.8	16.0	15.1	8.0	8.9	12.6	15.3
Калининградская область	17.5	15.3	15.7	15.7	14.7	12.3	11.6	12.2	14.1	10.5	10.9	11.8
Ленинградская область	15.1	17.4	21.1	18.6	10.6	11.9	14.7	13.5	8.6	10.1	13.8	13.3
Мурманская область	14.1	13.2	15.2	15.1	9.5	9.0	12.9	12.7	5.9	6.7	11.8	12.7
Новгородская область	13.8	11.8	17.2	14.2	6.7	4.7	10.5	6.6	5.9	3.8	9.9	6.9
Псковская область	14.1	13.3	12.5	18.9	11.9	11.6	10.1	15.9	10.6	11.1	10.4	16.6
г. Санкт-Петербург	15.6	16.7	17.7	18.6	13.5	14.2	15.6	16.7	10.0	11.9	13.8	14.8
Южный федеральный округ	12.7	13.3	14.2	15.4	10.1	10.6	10.7	12.2	8.0	9.1	9.7	11.2
Республика Адыгея	9.8	9.1	5.8	11.2	8.4	8.8	2.4	6.3	7.8	8.2	3.8	6.7
Республика Калмыкия	17.2	22.7	19.2	17.7	8.5	12.2	11.7	11.4	6.6	9.7	12.5	8.8
Краснодарский край	11.6	11.6	12.6	14.0	9.0	8.9	8.9	11.0	7.4	7.8	8.3	10.2
Астраханская область	13.7	15.5	16.1	18.2	12.1	11.9	13.4	14.6	9.8	10.9	12.9	13.8
Волгоградская область	11.7	13.1	13.9	14.2	9.6	10.5	10.8	12.0	6.4	8.7	9.1	10.9
Ростовская область	14.5	15.1	16.1	17.6	11.4	12.5	12.6	13.8	9.4	10.6	11.4	12.8
Северо-Кавказский федеральный округ	8.4	10.2	11.0	11.8	6.0	6.5	7.1	8.0	4.8	6.1	6.7	8.1
Республика Дагестан	6.3	8.7	8.4	13.0	4.2	4.7	4.8	8.3	3.4	4.8	5.8	8.8
Республика Ингушетия	2.5	5.9	5.5	8.3	1.3	3.8	2.7	4.9	0.2	0.2	2.0	3.0
Кабардино-Балкарская Республика	6.4	5.5	7.8	9.4	6.4		4.2	3.8	6.3	2.0	3.2	3.7
Карачаево-Черкесская Республика	6.4	9.0	12.0	14.7	2.5	3.8	5.2	10.0	1.0	2.8	3.5	8.5
Республика Северная Осетия – Алания	6.9	9.8	11.9	14.6	4.1	4.7	5.2	6.5	1.8	2.4	5.4	7.6
Чеченская Республика	4.0	4.8	15.2	8.0	1.6	1.1	2.2	3.4	0.6	1.1	2.6	3.8
Ставропольский край	11.3	12.5	12.7	13.3	8.4	9.3	10.4	10.9	7.1	8.9	9.4	10.9

(окончание)

	Персональные компьютеры, используемые в учебных целях				Из них							
					в составе локальных вычислительных сетей				с доступом к Интернету			
	2010	2011	2012	2013	2010	2011	2012	2013	2010	2011	2012	2013
Приволжский федеральный округ	12.8	13.4	14.0	14.8	9.6	10.1	10.7	11.4	7.9	8.6	9.5	10.6
Республика Башкортостан	10.7	11.9	12.1	12.1	8.2	9.3	9.8	10.2	7.6	9.1	9.5	9.9
Республика Марий Эл	12.1	12.6	15.8	15.6	9.6	9.5	11.2	11.0	7.3	7.6	8.7	9.3
Республика Мордовия	14.6	15.6	18.0	20.3	10.8	9.7	12.2	12.4	7.4	8.8	10.9	12.2
Республика Татарстан	12.8	13.2	15.0	16.7	8.5	9.1	11.4	12.3	6.8	7.8	10.1	11.7
Удмуртская Республика	18.3	12.5	16.1	13.8	14.5	9.8	12.7	11.3	13.0	8.8	11.8	11.0
Чувашская Республика	15.7	15.1	16.6	14.2	13.6	13.3	14.6	12.9	11.4	12.2	13.2	12.1
Пермский край	15.8	16.7	15.8	16.7	12.5	13.2	12.8	13.8	10.6	11.5	11.5	13.0
Кировская область	13.5	15.0	17.3	16.7	11.4	12.4	13.4	12.9	9.0	10.3	12.4	13.3
Нижегородская область	12.7	13.8	14.9	14.9	10.3	10.9	11.5	11.8	8.3	8.8	10.0	10.6
Оренбургская область	10.6	10.8	12.0	13.1	7.4	7.8	8.9	9.8	5.5	6.2	7.4	9.1
Пензенская область	12.8	14.1	13.6	18.9	9.6	9.9	9.4	13.2	7.8	8.6	8.6	11.5
Самарская область	13.1	13.9	12.7	14.6	9.2	10.1	8.8	10.2	7.0	7.6	7.2	9.1
Саратовская область	10.6	11.4	11.3	11.8	7.7	8.8	8.9	9.4	5.9	7.3	7.9	8.6
Ульяновская область	12.1	13.2	12.4	14.5	8.3	8.6	8.0	9.5	6.0	7.0	7.2	8.9
Уральский федеральный округ	14.4	16.7	15.9	17.2	11.2	12.9	12.6	14.3	9.2	11.3	11.8	13.5
Курганская область	14.2	15.5	17.1	16.2	10.8	10.8	11.0	12.5	7.8	10.4	10.4	12.4
Свердловская область	14.4	15.0	17.6	17.0	10.7	11.4	13.9	13.9	7.8	9.3	12.7	13.4
Тюменская область	13.0	17.2	13.3	19.8	10.5	13.8	9.9	16.5	8.7	11.9	9.6	14.9
В том числе:												
Ханты-Мансийский автономный округ – Югра	14.6	19.4	18.9	22.4	11.0	15.8	13.7	19.5	9.0	13.8	13.7	17.9
Ямало-Ненецкий автономный округ	17.1	20.7	17.8	25.0	15.3	18.6	13.8	21.4	10.8	14.0	12.9	16.1
Челябинская область	15.9	19.4	16.2	16.1	12.9	15.1	13.7	13.8	11.8	14.3	13.1	13.2
Сибирский федеральный округ	13.0	14.0	14.7	15.9	10.7	11.6	12.3	13.3	8.9	10.3	11.5	12.9
Республика Алтай	12.8	10.5	9.8	11.7	10.0	8.0	7.9	10.4	7.9	6.1	7.8	9.5
Республика Бурятия	9.7	12.6	15.2	19.7	7.7	9.1	13.3	17.3	7.3	9.3	12.9	16.6
Республика Тыва	8.0	10.7	13.6	9.1	5.4	7.0	10.1	6.9	4.1	6.3	8.6	6.6
Республика Хакасия	12.0	15.2	10.9	17.2	10.4	13.0	8.2	12.5	8.2	11.7	7.9	13.4
Алтайский край	12.5	13.1	13.9	15.2	11.0	11.8	12.5	13.8	9.1	11.3	12.2	13.8
Забайкальский край	11.4	12.9	12.7	13.4	8.5	9.6	9.0	10.6	7.6	8.7	8.9	10.6
Красноярский край	13.8	15.8	16.5	17.1	10.3	11.8	13.1	14.2	9.6	11.2	11.6	13.1
Иркутская область	12.6	14.2	15.4	16.8	10.9	12.6	14.1	15.2	10.0	12.0	13.9	15.1
Кемеровская область	14.1	14.5	14.5	15.3	12.1	12.5	12.0	12.0	9.0	10.1	10.5	11.4
Новосибирская область	14.3	14.2	15.8	16.2	12.3	11.9	12.9	13.1	8.3	9.6	11.1	12.1
Омская область	11.8	12.2	12.3	13.1	9.1	9.9	9.7	10.5	7.8	8.4	9.5	10.6
Томская область	17.6	18.0	19.8	21.1	15.0	15.4	17.8	18.4	13.9	14.1	16.9	17.3
Дальневосточный федеральный округ	14.8	16.4	17.3	17.4	12.1	13.7	13.4	13.1	9.5	10.6	11.7	12.0
Республика Саха (Якутия)	10.9	13.9	20.3	22.3	8.1	11.1	15.7	15.9	7.5	8.1	13.0	15.3
Камчатский край	16.1	15.5	19.2	20.4	14.4	14.2	17.8	18.2	13.6	13.3	12.6	12.0
Приморский край	16.6	18.5	20.8	18.0	13.4	15.2	18.3	14.1	11.0	11.8	16.3	12.9
Хабаровский край	12.7	14.2	11.6	14.6	11.1	11.3	8.2	10.8	8.8	8.8	7.3	10.3
Амурская область	15.4	16.0	17.8	16.2	12.2	13.8	12.0	12.3	9.0	11.4	10.6	10.7
Магаданская область	18.0	22.9	42.7	19.5	16.4	18.8	40.1	18.4	6.1	4.2	11.1	3.2
Сахалинская область	21.2	24.7	19.0	17.7	18.9	21.7	10.6	9.6	11.8	18.4	13.4	14.7
Еврейская автономная область	20.7	14.2	24.8	20.2	12.3	12.5	15.1	7.7	7.2	5.9	2.4	5.1
Чукотский автономный округ	20.7	35.6	36.2	39.5	20.7	35.6	36.2	39.5	20.7	35.6	36.2	39.5

6.21. Наличие персональных компьютеров в образовательных организациях высшего образования (на конец года)

	Тыс. ед.								В процентах к итогу							
	Всего				В том числе используемые в учебных целях				Всего				В том числе используемые в учебных целях			
	2010	2011	2012	2013	2010	2011	2012	2013	2010	2011	2012	2013	2010	2011	2012	2013
Всего																
Персональные компьютеры	926.2	996.4	1027.1	1069.0	643.3	689.1	700.2	733.8	100	100	100	100	100	100	100	100
Из них:																
с процессорами Pentium-4 и выше	821.7	900.6	573.2	636.3	80.0	84.2	81.9	86.7
в составе локальных вычислительных сетей	750.4	816.9	871.3	916.4	548.0	586.6	613.2	652.6	81.0	82.0	84.8	85.7	85.2	85.1	87.6	88.9
с доступом к Интернету	694.0	775.7	837.8	901.6	504.2	562.0	598.1	645.6	74.9	77.8	81.6	84.3	78.4	81.6	85.4	88.0
приобретены в отчетном году	72.9	97.1	92.5	88.9	46.3	59.4	57.4	57.2	7.9	9.7	9.0	8.3	7.2	8.6	8.2	7.8
Государственные и муниципальные организации																
Персональные компьютеры	837.0	908.0	939.3	969.3	580.9	629.2	640.8	664.9	100	100	100	100	100	100	100	100
Из них:																
с процессорами Pentium-4 и выше	745.1	813.1	520.8	576.0	79.3	83.9	81.3	86.6
в составе локальных вычислительных сетей	669.5	735.8	789.5	822.7	490.3	530.4	557.5	587.4	80.0	81.0	84.1	84.9	84.4	84.3	87.0	88.4
с доступом к Интернету	620.9	698.8	757.5	807.2	452.6	509.6	543.1	579.9	74.2	77.0	80.6	83.3	77.9	81.0	84.7	87.2
приобретены в отчетном году	65.3	90.9	85.0	79.1	40.9	55.4	52.1	49.8	7.8	10.0	9.0	8.2	7.0	8.8	8.1	7.5
Частные организации																
Персональные компьютеры	89.2	88.5	87.8	99.6	62.4	60.0	59.4	68.9	100	100	100	100	100	100	100	100
Из них:																
с процессорами Pentium-4 и выше	76.6	87.5	52.4	60.4	87.2	87.8	88.3	87.6
в составе локальных вычислительных сетей	80.9	81.1	81.8	93.7	57.7	56.2	55.7	65.1	90.7	91.7	93.2	94.0	92.5	93.7	93.8	94.5
с доступом к Интернету	73.2	76.9	80.3	94.4	51.6	52.5	55.0	65.8	82.1	86.9	91.4	94.7	82.7	87.5	92.6	95.4
приобретены в отчетном году	7.6	6.2	7.5	9.9	5.4	4.0	5.3	7.3	8.6	7.0	8.5	9.9	8.7	6.7	9.0	10.7

6.22. Наличие проекторов, интерактивных досок, принтеров, сканеров в образовательных организациях высшего образования (на конец года)

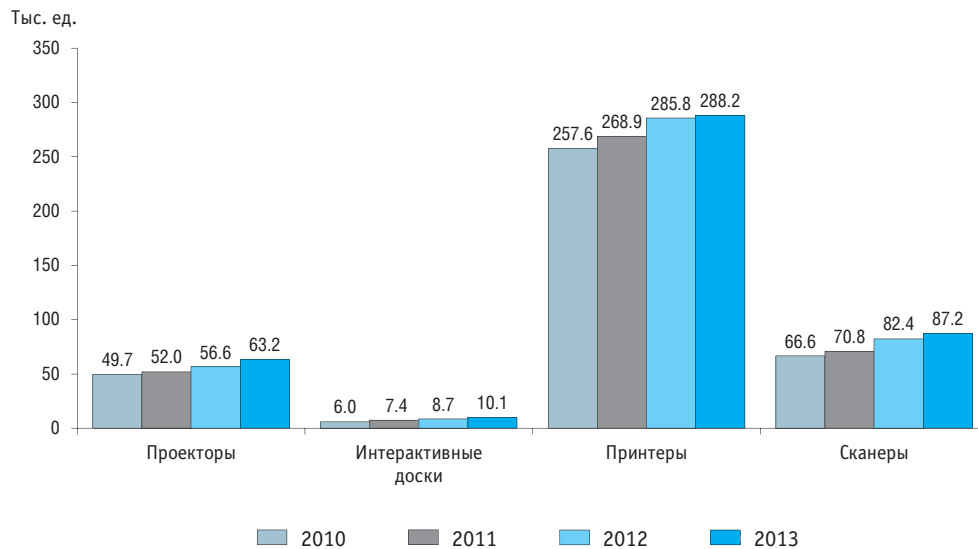

6.23. Число персональных компьютеров, используемых в учебных целях, в расчете на 100 студентов образовательных организаций высшего профессионального образования (на конец года)

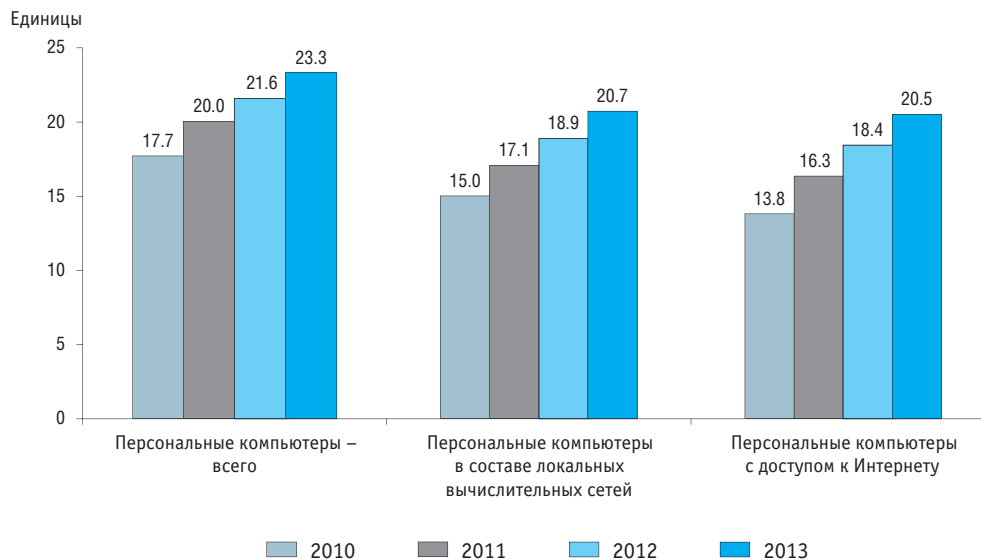

6.24. Число персональных компьютеров, используемых в учебных целях, в расчете на 100 студентов образовательных организаций высшего образования по субъектам Российской Федерации
(на конец года; единицы)

	Персональные компьютеры, используемые в учебных целях				Из них							
					в составе локальных вычислительных сетей				с доступом к Интернету			
	2010	2011	2012	2013	2010	2011	2012	2013	2010	2011	2012	2013
Российская Федерация	17.7	20.0	21.6	23.3	15.0	17.1	18.9	20.7	13.8	16.3	18.4	20.5
Центральный федеральный округ	18.2	21.2	22.0	24.2	15.1	17.8	18.6	21.5	14.0	16.8	18.6	21.6
Белгородская область	18.1	20.9	22.2	26.0	17.7	20.5	22.0	25.9	16.3	19.8	21.2	25.9
Брянская область	17.6	18.8	20.7	19.1	15.7	15.6	16.8	15.9	12.8	14.6	16.3	16.2
Владимирская область	20.2	22.4	25.0	26.4	16.1	20.5	23.8	24.4	12.8	19.4	22.8	24.4
Воронежская область	16.2	19.0	18.2	17.2	11.9	14.2	15.9	15.7	10.7	12.3	14.7	14.3
Ивановская область	20.6	21.7	23.8	22.1	17.6	18.1	20.1	17.2	16.2	17.3	18.3	17.2
Калужская область	21.0	21.2	24.0	25.6	19.6	20.5	22.8	23.5	16.4	17.2	21.6	21.6
Костромская область	16.9	19.1	18.4	25.1	16.4	18.6	18.3	23.4	15.6	18.7	16.7	21.7
Курская область	15.8	17.6	18.5	20.8	12.9	16.7	16.6	18.6	12.1	15.5	14.1	18.1
Липецкая область	14.7	16.4	16.3	20.8	13.0	15.0	15.6	20.1	12.6	14.7	15.4	20.1
Московская область	16.9	20.5	25.5	25.7	14.6	18.2	23.5	23.1	13.5	17.7	23.1	22.3
Орловская область	14.8	16.0	14.5	14.2	9.9	11.2	11.7	13.0	8.2	9.3	10.4	13.7
Рязанская область	17.5	17.6	22.7	23.4	13.7	15.1	18.4	18.7	12.4	13.5	17.7	18.7
Смоленская область	15.5	18.6	18.6	20.0	9.8	12.2	12.8	14.3	9.1	10.6	11.0	13.7
Тамбовская область	20.4	22.3	24.3	25.8	17.9	19.7	20.4	21.9	14.6	19.4	20.3	21.8
Тверская область	16.0	17.2	16.7	19.3	10.4	11.4	10.9	12.5	11.5	14.2	15.0	17.9
Тульская область	14.5	17.9	23.4	24.7	12.9	15.5	19.5	21.2	12.1	15.3	17.7	19.5
Ярославская область	16.3	18.3	20.5	19.9	15.0	17.3	17.9	19.1	14.5	17.3	19.9	19.2
г. Москва	19.2	22.9	22.9	26.2	15.9	18.9	18.9	23.5	15.0	17.9	19.5	23.9
Северо-Западный федеральный округ	17.7	21.4	22.9	25.0	15.8	17.4	20.8	21.4	14.6	18.0	20.2	22.0
Республика Карелия	22.4	24.7	28.5	27.4	21.8	24.4	26.1	26.0	21.6	24.4	26.4	26.0
Республика Коми	21.3	21.0	19.9	21.0	18.6	19.0	18.7	19.2	18.4	18.7	18.9	20.1
Архангельская область	19.3	20.1	26.4	33.2	18.5	18.4	24.1	31.1	17.4	17.5	24.2	30.6
В том числе Ненецкий автономный округ	–	–	–	–	–	–	–	–	–	–	–	–
Вологодская область	16.1	18.8	21.5	23.0	14.6	16.8	20.6	22.2	14.6	16.9	20.6	22.0
Калининградская область	15.5	15.0	16.2	17.2	12.9	12.8	15.6	16.6	11.4	11.3	15.3	16.4
Ленинградская область	20.0	21.9	17.2	19.4	19.2	18.7	14.9	16.1	18.0	19.8	15.9	18.1
Мурманская область	15.8	19.5	21.6	22.2	15.3	18.7	21.1	22.0	14.0	17.4	20.1	20.8
Новгородская область	24.5	27.2	25.6	28.1	23.8	26.5	25.5	28.0	23.9	25.8	25.5	28.1
Псковская область	12.7	14.3	14.2	18.6	11.3	12.5	13.2	18.2	11.3	12.7	13.3	18.5
г. Санкт-Петербург	17.6	22.3	24.0	25.9	15.4	17.2	21.4	21.1	13.8	18.4	20.5	21.9
Южный федеральный округ	17.9	18.8	19.9	19.2	14.6	15.8	17.3	17.1	13.1	14.7	16.3	16.2
Республика Адыгея	8.7	9.6	12.2	9.6	8.3	9.4	11.3	9.1	5.4	9.1	11.2	9.4
Республика Калмыкия	15.2	15.4	17.8	15.2	9.5	12.7	15.2	15.2	8.7	12.4	15.0	15.2
Краснодарский край	15.4	16.3	17.2	17.8	10.5	12.5	13.6	14.5	9.1	11.4	12.2	13.0
Астраханская область	18.5	18.0	22.2	18.2	15.5	13.2	17.6	17.1	14.5	13.1	16.8	16.9
Волгоградская область	15.6	18.1	18.6	20.0	12.1	13.7	15.9	17.7	10.6	11.7	14.0	17.7
Ростовская область	22.2	22.6	23.3	21.5	20.2	21.1	21.9	19.9	18.7	20.0	21.5	18.7
Северо-Кавказский федеральный округ	14.4	14.8	16.2	18.3	12.2	12.6	14.3	15.0	9.5	10.9	13.5	14.6
Республика Дагестан	14.4	15.0	18.4	21.1	11.1	11.2	14.7	17.2	8.6	9.6	15.2	17.5
Республика Ингушетия	11.1	8.0	10.6	9.7	3.2	3.9	7.1	6.4	3.5	3.4	7.3	5.5
Кабардино-Балкарская Республика	21.3	20.0	25.1	27.0	19.4	19.5	24.9	26.4	14.1	15.9	23.3	25.1
Карачаево-Черкесская Республика	9.2	12.1	13.0	18.3	6.6	9.6	10.4	17.3	5.9	8.0	8.5	16.4
Республика Северная Осетия – Алания	14.2	13.2	14.2	15.2	10.7	10.7	13.7	14.7	6.9	9.7	10.9	13.5
Чеченская Республика	4.9	5.1	11.6	9.9	3.6	3.7	7.2	8.3	0.9	0.6	6.2	8.5
Ставропольский край	16.1	17.0	15.1	18.1	15.3	15.7	14.3	12.8	13.0	14.5	13.6	12.4

(окончание)

	Персональные компьютеры, используемые в учебных целях				Из них							
					в составе локальных вычислительных сетей				с доступом к Интернету			
	2010	2011	2012	2013	2010	2011	2012	2013	2010	2011	2012	2013
Приволжский федеральный округ	16.4	17.8	20.0	21.7	14.3	15.4	17.3	19.0	13.1	14.3	16.7	18.6
Республика Башкортостан	18.0	19.7	20.7	24.0	15.5	17.1	16.7	19.6	14.1	15.3	16.4	19.2
Республика Марий Эл	15.1	16.0	18.7	20.8	11.8	12.5	14.0	14.6	9.2	9.9	12.8	14.7
Республика Мордовия	17.6	18.0	17.5	22.9	13.2	14.4	15.6	19.1	10.6	13.0	14.8	19.0
Республика Татарстан	14.0	14.5	19.3	20.7	12.5	13.2	18.3	19.5	11.9	12.5	17.8	19.2
Удмуртская Республика	16.0	17.9	19.7	22.0	12.6	15.5	17.1	19.4	12.7	15.6	17.2	19.2
Чувашская Республика	13.8	15.4	16.0	17.6	12.1	13.6	13.2	16.1	9.3	11.0	10.3	14.1
Пермский край	22.2	21.8	26.2	27.4	17.4	15	18.5	20.5	15.7	16.4	19.8	21.9
Кировская область	15.3	18.2	23.7	23.8	13.5	15.5	19.1	19.8	12.0	14.5	18.2	19.1
Нижегородская область	14.8	17.1	18.4	19.3	13.5	15.9	16.5	18.0	12.5	14.1	16.4	17.7
Оренбургская область	16.0	19.3	20.9	21.7	13.3	15.2	17.4	18.6	12.2	14.4	16.4	17.8
Пензенская область	16.2	15.3	16.9	18.0	14.0	13.1	15.6	15.7	13.1	13.3	13.5	15.1
Самарская область	18.8	19.8	20.9	22.2	18.2	19.5	20.5	21.5	16.6	17.8	19.4	20.3
Саратовская область	17.9	21.4	21.8	21.8	15.6	16.6	18.1	18.6	14.6	15.1	17.4	18.0
Ульяновская область	11.4	11.8	13.7	18.6	10.7	10.5	13.0	18.0	10.3	10.0	12.8	17.7
Уральский федеральный округ	18.9	20.7	24.8	25.7	15.2	18.6	22.0	23.4	14.7	18.1	21.3	22.9
Курганская область	20.2	25.1	34.1	34.0	19.3	25.1	18.1	30.4	17.7	23.2	16.7	28.1
Свердловская область	19.3	24.5	26.8	30.1	15.6	22.3	24.7	28.0	15.8	22.1	24.8	28.5
Тюменская область	20.9	17.9	22.2	20.8	14.5	15.3	19.7	18.0	14.0	15.1	19.9	17.7
В том числе:												
Ханты-Мансийский автономный округ – Югра	19.4	18.1	20.6	23.3	17.3	16.1	19.7	21.3	16.7	15.9	19.8	21.0
Ямало-Ненецкий автономный округ	31.8	24.0	40.6	33.2	26.3	18.4	32.3	28.7	24.0	18.8	32.1	27.9
Челябинская область	16.5	18.7	23.2	23.7	14.4	16.9	21.5	22.0	13.4	15.8	19.1	20.5
Сибирский федеральный округ	18.9	21.8	23.4	25.7	16.8	19.9	21.6	23.6	15.8	18.7	20.9	23.1
Республика Алтай	14.0	15.4	17.7	20.5	14.0	12.5	11.7	14.9	8.8	11.1	11.7	14.9
Республика Бурятия	12.4	17.0	16.2	19.4	8.5	11.9	11.1	14.5	8.3	11.2	11.1	13.9
Республика Тыва	15.0	23.2	27.2	26.8	14.7	22.5	24.0	26.8	14.2	22.5	25.1	26.5
Республика Хакасия	16.8	20.0	30.1	24.2	14.9	20.0	30.0	24.2	14.1	19.4	30.0	24.2
Алтайский край	18.8	20.4	19.9	27.7	17.0	18.5	16.8	25.6	15.6	17.2	16.9	25.4
Забайкальский край	15.1	17.4	20.6	20.1	13.5	15.7	17.6	17.8	12.1	14.3	16.8	17.9
Красноярский край	21.7	25.7	29.2	32.0	20.1	24.1	27.8	30.2	19.1	23.0	26.1	28.6
Иркутская область	14.3	16.4	17.9	19.9	12.2	14.5	16.4	16.4	12.0	14.1	16.2	16.1
Кемеровская область	16.6	21.0	19.2	18.6	14.2	17.7	16.8	16.7	13.7	14.5	16.6	16.6
Новосибирская область	18.5	21.9	24.5	25.4	15.6	20.3	23.2	23.9	13.7	19.3	23.0	23.8
Омская область	18.1	18.7	19.7	21.7	16.5	17.5	18.9	20.1	14.0	14.8	17.5	18.7
Томская область	31.5	36.1	36.9	40.9	30.4	35.0	36.0	39.8	30.3	35.0	34.2	39.8
Дальневосточный федеральный округ	16.8	20.8	22.4	23.8	14.6	15.1	19.3	22.3	13.8	18.1	18.9	22.1
Республика Саха (Якутия)	13.0	18.1	20.1	18.7	10.5	16.4	18.2	17.6	10.2	16.2	18.3	17.6
Камчатский край	18.3	19.7	24.2	22.2	18.3	18.1	22.4	21.4	18.3	18.3	23.1	21.2
Приморский край	18.8	25.2	24.2	23.7	17.2	14.1	19.1	22.2	16.4	23.1	18.4	21.8
Хабаровский край	14.7	16.6	23.3	28.5	13.2	14.8	21.4	27.2	12.3	14.1	21.4	27.2
Амурская область	19.2	20.7	21.5	24.3	11.3	15.2	19.1	21.4	10.1	12.2	18.2	21.4
Магаданская область	11.9	12.4	14.0	15.0	11.4	12.1	13.0	14.3	11.5	12.2	13.2	13.8
Сахалинская область	16.1	14.7	13.2	15.4	16.0	14.7	13.0	15.2	16.0	14.7	12.9	15.1
Еврейская автономная область	24.3	25.1	30.2	33.1	22.3	23.1	22.5	26.6	11.8	21.8	20.3	24.1
Чукотский автономный округ	–	97.4	83.8	66.2	–	71.8	54.7	66.2	–	71.8	46.2	40.8

Методологические комментарии

Данные по использованию информационных и коммуникационных технологий (ИКТ) в дошкольных образовательных организациях, общеобразовательных организациях (без вечерних (сменных) общеобразовательных организаций) приведены с учетом обособленных структурных подразделений (филиалов).

Информация об использовании ИКТ в профессиональных образовательных организациях, реализующих образовательные программы среднего профессионального образования – программы подготовки квалифицированных рабочих, служащих, представлена без учета данных по профессиональным образовательным организациям, реализующим наряду с образовательными программами подготовки квалифицированных рабочих, служащих образовательные программы подготовки специалистов среднего звена; по образовательным организациям высшего образования, реализующим образовательные программы подготовки квалифицированных рабочих, служащих.

Данные о наличии (обеспеченности) в профессиональных образовательных организациях, реализующих образовательные программы среднего профессионального образования – программы подготовки специалистов среднего звена, образовательных организациях высшего образования персональных компьютеров приведены с учетом обособленных структурных подразделений (филиалов).

Информационные и коммуникационные технологии (ИКТ) – технологии, использующие средства микроэлектроники для сбора, хранения, обработки, поиска, передачи и представления данных, текстов, образов и звука.

Персональный компьютер – микрокомпьютер универсального назначения, рассчитанный на одного пользователя и управляемый одним человеком. В статистическом наблюдении в составе персональных компьютеров учитываются любые типы, в том числе PC/XT, AT, Pentium и совместимые, Macintosh, блокнотные (ноутбук), портативные персональные компьютеры, независимо от того, являются ли они собственностью организации, взяты в аренду, в пользование, в распоряжение или получены на иных условиях.

В числе персональных компьютеров учитываются и терминалы, подключенные к компьютеру. Терминал состоит из экрана и клавиатуры, предназначен для ввода и вывода информации, осуществляет связь пользователя с персональным компьютером. Если в организации

используются многотерминальные системы, то в общем числе персональных компьютеров учитываются как терминалы, так и сам персональный компьютер, к которому они подключены, если он является дополнительным рабочим местом (например, преподавателя), снабжен монитором и клавиатурой.

В общем числе персональных компьютеров учитываются компьютеры, используемые в учебных, административных целях, для бухгалтерского, кадрового учета и другой деятельности организации.

Использование персональных компьютеров в учебных целях возможно одним или несколькими способами, перечисленными ниже:

- во время проведения занятий преподавателями или обучающимися;
- обучающимися в процессе подготовки домашних заданий (дипломных и курсовых проектов, во время производственной практики);
- преподавателями в процессе подготовки к занятиям (лекциям, лабораторным, практическим занятиям).

Интернет – глобальное (всемирное) множество независимых компьютерных сетей, соединенных между собой для обмена информацией по стандартным открытым протоколам.

Локальная вычислительная сеть соединяет две или более ЭВМ (возможно разного типа), а также принтеры, сканеры, системы сигнализации (охранной, пожарной) и другое производственное оборудование или периферийные устройства, расположенные в пределах одного или нескольких соседних зданий, и не использует для этого средства связи общего назначения. Соединение одной ЭВМ с производственным оборудованием или периферийными устройствами не является локальной или глобальной сетью.

Веб-сайт – место в Интернете, которое определяется своим адресом, имеет своего владельца и состоит из веб-страниц. В статистическом наблюдении организация считается имеющей веб-сайт при наличии хотя бы одной собственной страницы в сети Интернет, на которой публикует и регулярно (не реже одного раза в полгода) обновляет информацию о своей деятельности. При этом не имеет значения, кто именно размещает эту информацию в сети (организация может выполнять эти работы собственными силами или пользоваться услугами сторонних организаций или специалистов), а также на каких условиях организация использует это адресное пространство в сети.



Общее образование

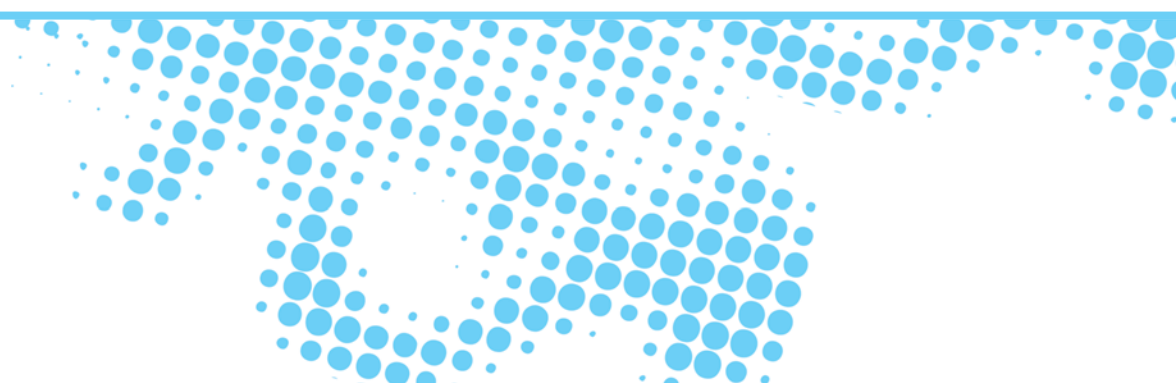

7.1. ДОШКОЛЬНОЕ ОБРАЗОВАНИЕ

7.1.1. Основные показатели деятельности дошкольных образовательных организаций (на конец года)

	2000	2005	2010	2011	2012	2013
Число дошкольных образовательных организаций, тыс. *	51.3	46.5	45.1	44.9	44.3	43.2
Города и поселки городского типа	28.6	26.4	26.7	26.9	26.5	25.7
Сельская местность	22.7	20.1	18.4	18.0	17.8	17.5
Из общего числа организаций – образовательные организации для детей дошкольного и младшего школьного возраста	2.7	1.8	1.5	1.3	1.2	1.0
Города и поселки городского типа	1.2	0.9	0.6	0.5	0.4	0.4
Сельская местность	1.6	0.9	0.9	0.8	0.8	0.6
Число мест в дошкольных образовательных организациях, тыс.	5231.9	4765.5	5031.4	5322.8	5708.9	6046.1
Города и поселки городского типа	3862.2	3539.1	3796.2	4055.0	4366.9	4643.1
Сельская местность	1369.7	1226.4	1235.2	1267.8	1342.0	1403.0
Число групп в дошкольных образовательных организациях, тыс.	227.9	235.1	263.9	274.5	286.0	295.8
Города и поселки городского типа	177.5	182.0	203.2	211.1	219.4	227.0
Сельская местность	50.4	53.1	60.7	63.4	66.5	68.8
Численность воспитанников в дошкольных образовательных организациях, тыс. чел.	4263.0	4530.4	5388.0	5661.1	5982.9	6347.3
Города и поселки городского типа	3408.5	3611.0	4280.6	4502.4	4750.6	5037.1
Сельская местность	854.5	919.4	1107.3	1158.8	1232.2	1310.2
Численность воспитанников в расчете на 100 мест в дошкольных образовательных организациях, чел.	81	95	107	106	105	105
Города и поселки городского типа	88	102	113	111	109	108
Сельская местность	62	75	90	91	92	93
Охват детей дошкольными образовательными организациями, в процентах от численности детей в возрасте 1–6 лет	55.0	56.7	59.2	60.6	62.1	63.0
Города и поселки городского типа	64.2	65.2	66.5	68.1	69.6	70.3
Сельская местность	34.9	38.9	41.5	42.5	43.8	44.9
Численность детей, состоящих на учете для определения в дошкольные образовательные организации, тыс. чел.	238.2	966.4	2144.8	2244.7	2403.9	2717.6

* Включая организации на капитальном ремонте.

7.1.2. Дошкольные образовательные организации по формам собственности (на конец года)

	2000	2005	2010	2011	2012	2013
Число организаций*						
Дошкольные образовательные организации	51329	46518	45111	44884	44326	43187
Формы собственности:						
государственная	6993	6339	4103	4072	3686	2676
муниципальная	40491	38927	40542	40364	40095	39878
частная	2305	1034	374	372	467	549
общественных организаций	17	14	14	14	16	18
смешанная российская	1400	173	70	56	55	62
совместная российская и иностранная	121	31	7	6	7	2
Численность воспитанников, тыс. чел.						
Дошкольные образовательные организации	4263.0	4530.4	5388.0	5661.1	5982.9	6347.3
Формы собственности:						
государственная	645.3	654.3	596.2	651.6	737.5	753.7
муниципальная	3335.4	3760.9	4735.5	4956.6	5184.7	5525.8
частная	98.8	86.7	46.1	43.7	50.3	57.1
общественных организаций	0.8	0.6	1.2	1.3	1.5	1.9
смешанная российская	166.6	23.7	7.9	7.2	7.7	8.3
совместная российская и иностранная	16.3	4.2	1.0	0.8	1.1	0.3

* Включая организации на капитальном ремонте.

7.1.3. Дошкольные образовательные организации по назначению* (на конец года)

	2010		2011		2012		2013	
	Число организаций	Численность воспитанников, тыс. чел.	Число организаций	Численность воспитанников, тыс. чел.	Число организаций	Численность воспитанников, тыс. чел.	Число организаций	Численность воспитанников, тыс. чел.
Всего	46160	5204.5	46227	5458.3	45936	5708.4	45107	5863.8
Дошкольные образовательные организации	43584	5053.9	43729	5309.9	43278	5524.9	42539	5680.1
Детские сады	22124	1555.9	22267	1670.7	22134	1762.5	21834	1812.7
Детские сады для детей раннего возраста	221	15.7	225	15.6	231	16.9	208	15.8
Детские сады для детей дошкольного (старшего дошкольного) возраста	11	1.0	9	1.0	14	1.0	14	2.0
Детские сады общеразвивающего вида с приоритетным осуществлением деятельности по одному из направлений развития детей	8614	1247.0	8556	1284.4	8325	1302.7	8142	1334.5
Детские сады компенсирующего вида	1257	116.2	1147	104.4	1075	103.3	978	96.1
Детские сады присмотра и оздоровления	604	58.1	572	54.6	528	51.8	499	49.9
Детские сады комбинированного вида	7674	1414.7	7956	1517.8	8006	1606.0	7907	1656.2
Центры развития ребенка – детские сады	3079	654.4	2997	661.5	2965	680.6	2957	713.0
Образовательные организации для детей дошкольного и младшего школьного возраста	2576	150.6	2498	148.3	2658	183.5	2568	183.7
Начальная школа – детский сад	2267	108.1	2200	105.4	2389	142.6	2365	150.8
Начальная школа – детский сад компенсирующего вида	130	14.3	130	14.1	120	12.8	84	9.3
Прогимназия	179	28.2	168	28.9	149	28.1	119	23.6

* В число образовательных организаций не включены организации, находящиеся на капитальном ремонте, но включены филиалы. Типы образовательных организаций приведены в соответствии с Типовым положением о дошкольном образовательном учреждении (утверждено приказом Министерства образования и науки Российской Федерации № 2562 от 27.10.2011) и Типовым положением об образовательном учреждении для детей дошкольного и младшего школьного возраста (утверждено постановлением Правительства Российской Федерации от 19.09.1997 № 1204 с изменениями от 23.12.2002, 18.08.2008 и 10.03.2009).

7.1.4. Численность воспитанников в расчете на 100 мест в дошкольных образовательных организациях по назначению: 2013

(на конец года)

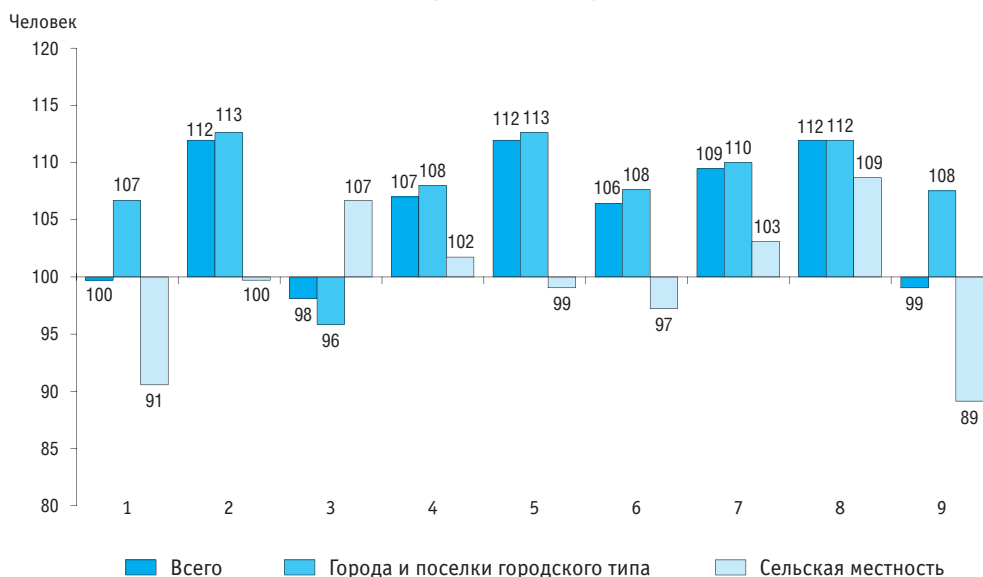

Типы и виды дошкольных образовательных организаций:

- | | |
|---|--|
| 1 – детские сады | 5 – детские сады компенсирующего вида |
| 2 – детские сады для детей раннего возраста | 6 – детские сады присмотра и оздоровления |
| 3 – детские сады для детей дошкольного | 7 – детские сады комбинированного вида |
| 3 – (старшего дошкольного) возраста | 8 – центры развития ребенка – детские сады |
| 4 – детские сады общеразвивающего вида | 9 – образовательные организации для детей |
| с приоритетным осуществлением деятельности | дошкольного и младшего школьного |
| по одному из направлений развития детей | возраста |

7.1.5. Дошкольные образовательные организации по режиму работы

(на конец года)

	2000	2005	2010	2011	2012	2013
Число дошкольных образовательных организаций с режимом работы:						
пятидневным						
единицы	47036	43478	43369	43366	42847	41717
в процентах от общего числа организаций	92.9	94.4	97.2	97.6	97.7	97.6
шестидневным						
единицы	3611	2598	1264	1081	990	1035
в процентах от общего числа организаций	7.1	5.6	2.8	2.4	2.3	2.4
Численность воспитанников в дошкольных образовательных организациях с режимом работы:						
пятидневным						
тыс. чел.	4140.1	4435.3	5327.1	5603.2	5928.7	6287.4
в процентах от общей численности воспитанников, посещающих дошкольные образовательные организации	97.1	97.9	98.9	99.0	99.1	99.1
шестидневным						
тыс. чел.	122.9	95.1	60.8	57.9	54.1	59.9
в процентах от общей численности воспитанников, посещающих дошкольные образовательные организации	2.9	2.1	1.1	1.0	0.9	0.9
Дошкольные образовательные организации, имеющие группы круглосуточного пребывания детей:						
число организаций	3137	2507	1464	1292	1107	954
численность воспитанников, тыс. чел.	95.2	74.4	43.9	37.2	33.9	30.7

7.1.6. Распределение групп в дошкольных образовательных организациях по направленности: 2013
(на конец года)

	Число групп			Численность воспитанников, чел.		
	Всего	Города и поселки городского типа	Сельская местность	Всего	Города и поселки городского типа	Сельская местность
Всего	295777	226974	68803	6347292	5037066	1310226
В том числе группы:						
компенсирующей направленности	26540	25372	1168	398512	381539	16973
общеразвивающей направленности	254696	189481	65215	5713466	4457462	1256004
оздоровительной направленности	5868	5462	406	113864	106347	7517
комбинированной направленности	3768	3032	736	81214	67047	14167
по присмотру и уходу за детьми	1136	747	389	21089	15530	5559
семейные дошкольные	3769	2880	889	19147	9141	10006

7.1.7. Группы кратковременного пребывания детей в дошкольных образовательных организациях
(на конец года)

	2005	2010	2011	2012	2013
Всего					
Число групп	7008	11774	10310	11744	11960
Численность воспитанников, посещающих группы кратковременного пребывания:					
чел.	70665	126154	103712	138377	147382
в процентах от общей численности воспитанников, посещающих дошкольные образовательные организации	1.6	2.3	1.8	2.3	2.3
Города и поселки городского типа					
Число групп	3873	6848	5943	6877	7195
Численность воспитанников, посещающих группы кратковременного пребывания:					
чел.	41663	77138	64091	86919	92500
в процентах от общей численности воспитанников, посещающих дошкольные образовательные организации	1.2	1.8	1.4	1.8	1.8
Сельская местность					
Число групп	3135	4926	4367	4867	4765
Численность воспитанников, посещающих группы кратковременного пребывания:					
чел.	29002	49016	39621	51458	54882
в процентах от общей численности воспитанников, посещающих дошкольные образовательные организации	3.2	4.4	3.4	4.2	4.2

**7.1.8. Распределение групп кратковременного пребывания детей
в дошкольных образовательных организациях
по режиму работы: 2013
(на конец года)**

	Число групп кратковременного пребывания детей			Численность воспитанников, посещающих группы кратковременного пребывания, чел.		
	Всего	Города и поселки городского типа	Сельская местность	Всего	Города и поселки городского типа	Сельская местность
Всего	11960	7195	4765	147382	92500	54882
В том числе группы с режимом работы:						
до 3 часов	6987	4081	2906	83920	52074	31846
до 4 часов	3453	2251	1202	43660	29581	14079
до 5 часов	1520	863	657	19802	10845	8957

**7.1.9. Дошкольные образовательные организации, в которых численность воспитанников превышает число мест
(на конец года)**

	2000	2005	2010	2011	2012	2013
Всего						
Число дошкольных образовательных организаций, в которых численность воспитанников превышает число мест:						
единицы	14259	19327	24347	23101	21069	20511
в процентах от общего числа организаций	28.2	41.9	54.5	52.0	48.1	48.0
Численность воспитанников в дошкольных образовательных организациях, в которых численность воспитанников превышает число мест:						
тыс. чел.	1664.4	2549.5	3743.8	3720.8	3602.2	3804.5
в процентах от общей численности воспитанников, посещающих дошкольные образовательные организации	39.0	56.3	69.5	65.7	60.2	59.9
Города и поселки городского типа						
Число дошкольных образовательных организаций, в которых численность воспитанников превышает число мест:						
единицы	11084	15280	18898	17746	15955	15261
в процентах от общего числа организаций	39.3	58.3	71.6	66.8	61.0	60.1
Численность воспитанников в дошкольных образовательных организациях, в которых численность воспитанников превышает число мест:						
тыс. чел.	1471.9	2254.9	3247.1	3206.9	3076.2	3230.2
в процентах от общей численности воспитанников, посещающих дошкольные образовательные организации	43.2	62.4	75.9	71.2	64.8	64.1
Сельская местность						
Число дошкольных образовательных организаций, в которых численность воспитанников превышает число мест:						
единицы	3175	4047	5449	5355	5114	5250
в процентах от общего числа организаций	14.1	20.4	29.9	29.9	28.9	30.2
Численность воспитанников в дошкольных образовательных организациях, в которых численность воспитанников превышает число мест:						
тыс. чел.	192.4	294.6	496.7	513.9	526.1	574.4
в процентах от общей численности воспитанников, посещающих дошкольные образовательные организации	22.5	32.0	44.9	44.4	42.7	43.8

7.1.10. Дошкольные образовательные организации, в которых численность воспитанников превышает число мест, по численности воспитанников на 100 мест: 2013
(на конец года)

	Число дошкольных образовательных организаций, в которых численность воспитанников превышает число мест			Численность воспитанников в них, тыс. чел.		
	Всего	Города и поселки городского типа	Сельская местность	Всего	Города и поселки городского типа	Сельская местность
Всего	20511	15261	5250	3804.5	3230.2	574.4
В том числе организации, в которых на 100 мест приходится воспитанников, чел.:						
101–110	7203	5366	1837	1332.6	1144.1	188.4
111–120	4876	3586	1290	873.3	740.4	132.9
121–130	3256	2448	808	614.4	526.8	87.6
131 и более	5176	3861	1315	984.3	818.9	165.4

7.1.11. Численность воспитанников в дошкольных образовательных организациях по полу и возрасту: 2000, 2005
(на конец года; тысячи человек)

	2000	2005
Всего	4263.0	4530.4
В том числе в возрасте:		
до полутора лет включительно	33.5	30.0
от полутора до 3 лет	756.5	903.3
3 года и старше	3473.0	3597.0
Из общей численности воспитанников – девочки	2013.0	2144.1

7.1.12. Численность воспитанников в дошкольных образовательных организациях по полу и возрасту: 2010–2013

(на конец года; число полных лет на 1 января; тысячи человек)

	Всего	Возраст, лет							
		До 1 года	1	2	3	4	5	6	7
2010									
Всего	5388.0	0.8	105.3	787.2	1082.1	1109.0	1124.0	1056.7	122.8
Мальчики	2780.9	0.4	55.4	412.3	552.4	568.9	578.1	546.1	67.2
Девочки	2607.0	0.4	49.9	374.9	529.7	540.1	545.9	510.6	55.6
Города и поселки городского типа	4280.6	0.5	75.3	620.3	851.1	882.0	894.7	852.2	104.4
Мальчики	2211.1	0.3	39.8	326.1	434.2	452.8	460.6	440.3	57.1
Девочки	2069.5	0.3	35.5	294.2	416.9	429.3	434.0	412.0	47.3
Сельская местность	1107.3	0.3	30.0	166.9	231.0	227.0	229.3	204.5	18.4
Мальчики	569.8	0.1	15.6	86.3	118.2	116.2	117.5	105.9	10.1
Девочки	537.5	0.1	14.4	80.7	112.7	110.8	111.8	98.6	8.3
2011									
Всего	5661.1	0.8	107.7	825.4	1170.9	1216.1	1165.1	1052.9	122.2
Мальчики	2922.4	0.4	56.9	434.0	596.4	623.7	600.1	543.8	67.2
Девочки	2738.7	0.4	50.8	391.5	574.5	592.4	565.0	509.2	55.0
Города и поселки городского типа	4502.4	0.6	77.5	655.0	924.4	963.1	927.1	850.2	104.5
Мальчики	2325.8	0.3	40.9	345.3	470.4	494.5	477.9	439.2	57.4
Девочки	2176.5	0.3	36.5	309.8	454.0	468.6	449.2	411.0	47.1
Сельская местность	1158.8	0.2	30.2	170.4	246.5	253.0	238.0	202.7	17.7
Мальчики	596.6	0.1	16.0	88.7	126.0	129.2	122.2	104.6	9.8
Девочки	562.2	0.1	14.2	81.7	120.6	123.8	115.8	98.2	7.9
2012									
Всего	5982.9	1.3	111.1	839.5	1225.5	1316.4	1274.4	1097.6	117.1
Мальчики	3090.5	0.7	58.5	440.6	626.0	675.6	656.2	567.8	65.1
Девочки	2892.4	0.6	52.6	398.9	599.5	640.9	618.3	529.8	51.9
Города и поселки городского типа	4750.6	1.0	79.4	665.1	971.7	1043.0	1007.1	883.1	100.3
Мальчики	2454.6	0.5	41.8	349.4	495.7	535.6	518.9	456.9	55.7
Девочки	2296.1	0.5	37.6	315.7	476.0	507.4	488.2	426.2	44.6
Сельская местность	1232.2	0.3	31.7	174.4	253.8	273.4	267.3	214.5	16.8
Мальчики	635.9	0.2	16.7	91.2	130.3	140.0	137.2	110.9	9.5
Девочки	596.3	0.1	15.1	83.1	123.5	133.5	130.1	103.6	7.3
2013									
Всего	6347.3	1.1	114.6	833.9	1300.2	1392.1	1377.1	1206.1	122.1
Мальчики	3283.4	0.6	60.4	439.8	665.8	715.9	708.5	624.6	67.8
Девочки	3063.9	0.5	54.2	394.2	634.4	676.3	668.6	581.5	54.3
Города и поселки городского типа	5037.1	0.8	79.3	657.0	1035.5	1109.8	1088.4	962.1	104.1
Мальчики	2607.2	0.4	41.8	347.0	529.7	571.2	560.5	498.6	57.9
Девочки	2429.9	0.4	37.5	310.0	505.8	538.6	527.9	463.5	46.2
Сельская местность	1310.2	0.3	35.3	176.9	264.7	282.3	288.7	244.0	18.0
Мальчики	676.2	0.2	18.6	92.7	136.1	144.7	147.9	126.0	10.0
Девочки	634.1	0.1	16.7	84.2	128.6	137.7	140.7	118.0	8.0

**7.1.13. Численность детей с ограниченными возможностями здоровья,
детей-инвалидов среди воспитанников дошкольных
образовательных организаций**
(на конец года)

	2010	2011	2012	2013
Всего				
Дети с ограниченными возможностями здоровья:				
человек	237330	243829	259000	271178
в процентах от общей численности воспитанников	4.4	4.3	4.3	4.3
Дети-инвалиды:				
человек	37879	39604	42029	46456
в процентах от общей численности воспитанников	0.7	0.7	0.7	0.7
Города и поселки городского типа				
Дети с ограниченными возможностями здоровья:				
человек	223507	229755	244059	256139
в процентах от общей численности воспитанников	5.2	5.1	5.1	5.1
Дети-инвалиды:				
человек	32333	34137	36354	39623
в процентах от общей численности воспитанников	0.8	0.8	0.8	0.8
Сельская местность				
Дети с ограниченными возможностями здоровья:				
человек	13823	14074	14941	15039
в процентах от общей численности воспитанников	1.2	1.2	1.2	1.1
Дети-инвалиды:				
человек	5546	5467	5675	6833
в процентах от общей численности воспитанников	0.5	0.5	0.5	0.5

7.1.14. Посещаемость дошкольных образовательных организаций

	2000	2005	2010	2011	2012	2013
Число дней, проведенных воспитанниками в группах, <i>миллионы дней</i>	657.5	715.6	835.5	882.2	900.4	996.7
Число дней, пропущенных воспитанниками, <i>миллионы дней</i>	315.8	305.7	360.3	375.7	406.6	424.9
По болезни	58.0	58.6	79.4	86.0	90.9	97.1
По другим причинам	257.8	247.0	280.9	289.7	315.7	327.8
Пропущено дней по болезни одним ребенком	13.6	12.9	14.7	15.2	15.2	15.3
Коэффициент посещаемости, <i>проценты</i>	61.7	63.7	62.3	62.8	60.4	63.6

7.1.15. Число дошкольных образовательных организаций и численность воспитанников в них по субъектам Российской Федерации
(на конец года)

	Число дошкольных образовательных организаций*					Численность воспитанников, тыс. чел.				
	2000	2005	2010	2012	2013	2000	2005	2010	2012	2013
Российская Федерация	51329	46518	45111	44326	43187	4263.0	4530.4	5388.0	5982.9	6347.3
Центральный федеральный округ	11876	10698	10372	10011	9129	984.1	1042.1	1265.2	1431.8	1504.1
Белгородская область	530	487	514	536	540	42.1	43.9	55.1	60.7	65.4
Брянская область	455	407	391	394	390	38.3	39.6	45.9	50.5	52.1
Владимирская область	630	595	558	560	550	51.7	54.3	61.0	66.3	68.8
Воронежская область	667	584	513	527	534	50.4	52.2	61.9	71.1	75.5
Ивановская область	533	409	385	381	378	36.9	38.5	43.1	45.8	48.3
Калужская область	304	266	264	273	271	25.6	28.6	35.7	39.3	42.1
Костромская область	494	385	304	279	271	26.3	27.3	31.3	33.2	33.7
Курская область	299	232	237	238	243	25.8	26.3	29.9	33.5	35.3
Липецкая область	383	385	360	357	344	29.1	31.5	39.5	42.8	45.3
Московская область	1998	1927	1968	1956	2027	190.3	209.6	255.0	276.2	301.7
Орловская область	354	270	199	215	222	23.8	24.4	27.6	30.1	31.3
Рязанская область	450	411	410	393	400	29.4	30.6	36.4	39.6	42.0
Смоленская область	338	292	288	289	286	27.9	28.1	33.3	35.8	37.3
Тамбовская область	353	302	259	224	203	23.3	24.6	28.5	32.9	35.2
Тверская область	691	619	504	487	487	43.2	45.6	50.9	56.1	58.6
Тульская область	658	555	525	501	494	45.9	42.9	45.9	50.3	54.2
Ярославская область	561	475	483	470	467	45.6	48.3	56.3	60.2	63.3
г. Москва	2178	2097	2210	1931	1022	228.4	245.8	327.9	407.3	413.9
Северо-Западный федеральный округ	5051	4420	4233	4118	3972	471.4	496.2	572.3	619.9	654.9
Республика Карелия	311	273	216	211	210	28.2	29.2	31.1	32.7	34.4
Республика Коми	636	515	537	505	472	48.0	48.0	52.2	55.0	56.8
Архангельская область	584	386	319	263	233	53.1	57.0	62.0	65.2	67.0
В том числе Ненецкий автономный округ	41	40	40	39	38	2.7	2.7	3.0	3.1	3.2
Вологодская область	683	643	600	576	560	51.5	55.8	62.9	67.5	70.7
Калининградская область	282	280	283	285	271	23.9	26.8	32.1	35.3	39.3
Ленинградская область	492	464	432	425	411	48.0	50.9	58.1	62.6	66.8
Мурманская область	333	309	311	312	307	38.2	39.3	40.9	42.9	44.1
Новгородская область	277	241	281	267	229	24.7	28.0	31.4	34.1	34.9
Псковская область	239	202	183	182	182	20.3	21.6	24.1	25.5	26.3
г. Санкт-Петербург	1214	1107	1071	1092	1097	135.5	139.6	177.7	199.3	214.5
Южный федеральный округ	4149	3969	3996	3943	3943	359.5	385.6	469.8	516.6	551.2
Республика Адыгея	133	123	126	129	130	12.0	12.6	14.2	15.9	17.9
Республика Калмыкия	124	117	100	100	106	9.5	9.7	11.1	12.4	13.1
Краснодарский край	1492	1440	1474	1480	1482	143.9	151.3	191.3	213.1	230.6
Астраханская область	353	272	242	193	172	32.2	34.1	40.8	43.2	46.8
Волгоградская область	825	760	774	779	778	66.9	70.6	81.8	89.9	95.3
Ростовская область	1222	1257	1280	1262	1275	95.0	107.2	130.7	142.2	147.5
Северо-Кавказский федеральный округ	1989	1855	2011	2099	2120	191.0	202.3	261.5	298.2	321.4
Республика Дагестан	514	596	663	693	696	48.3	57.6	68.3	74.6	77.1
Республика Ингушетия	27	25	26	32	34	2.1	3.1	3.6	4.9	5.4
Кабардино-Балкарская Республика	256	89	39	41	43	29.1	26.4	34.0	39.4	44.0
Карачаево-Черкесская Республика	104	104	112	111	117	11.0	11.0	14.1	15.1	15.8
Республика Северная Осетия – Алания	222	216	212	215	189	21.7	22.0	26.1	28.8	29.4
Чеченская Республика	154	191	215	20.7	28.7	35.2
Ставропольский край	866	825	805	816	826	78.8	82.2	94.7	106.8	114.7

(окончание)

	Число дошкольных образовательных организаций*					Численность воспитанников, тыс. чел.				
	2000	2005	2010	2012	2013	2000	2005	2010	2012	2013
Приволжский федеральный округ	13432	11967	11150	10756	10666	1040.1	1077.6	1210.8	1341.3	1423.7
Республика Башкортостан	1986	1894	1771	1644	1630	141.4	146.9	170.0	194.2	213.3
Республика Марий Эл	312	263	247	255	256	25.4	26.5	30.9	33.7	35.4
Республика Мордовия	271	231	231	235	222	22.2	24.3	27.9	29.9	30.2
Республика Татарстан	2040	1978	1858	1916	1958	147.2	151.2	169.6	188.0	194.0
Удмуртская Республика	826	770	752	758	755	70.5	74.7	83.0	89.5	94.5
Чувашская Республика	449	430	438	433	434	43.1	48.4	54.9	61.3	67.1
Пермский край	1347	1145	833	784	766	113.6	119.6	122.4	128.4	136.8
Кировская область	727	569	486	489	488	53.4	54.3	58.2	62.9	65.9
Нижегородская область	1599	1330	1341	1395	1375	120.6	119.1	133.7	149.0	155.9
Оренбургская область	887	824	779	777	781	64.7	69.3	81.9	92.5	96.9
Пензенская область	423	360	354	307	271	32.5	33.0	42.4	48.4	51.7
Самарская область	941	696	641	378	367	102.4	102.5	114.7	130.2	141.2
Саратовская область	1131	1070	1033	1004	989	67.0	72.4	80.3	87.0	91.7
Ульяновская область	493	407	386	381	374	36.1	35.1	41.0	46.3	49.1
Уральский федеральный округ	4837	4432	4263	4274	4195	432.4	469.2	583.5	642.2	678.7
Курганская область	482	387	405	404	363	29.2	28.9	35.9	40.3	41.9
Свердловская область	1651	1449	1421	1462	1452	147.6	155.0	185.3	204.2	214.9
Тюменская область	1144	1093	895	882	869	124.6	139.2	176.6	197.9	213.3
В том числе:										
Ханты-Мансийский автономный округ – Югра	428	420	404	413	403	59.1	63.8	73.6	79.9	85.8
Ямало-Ненецкий автономный округ	209	204	188	198	201	27.1	28.1	30.0	32.0	33.8
Челябинская область	1560	1503	1542	1526	1511	131.0	146.1	185.6	199.8	208.6
Сибирский федеральный округ	7305	6763	6642	6685	6713	555.5	617.8	750.9	838.8	904.9
Республика Алтай	116	131	38	39	39	5.3	6.8	8.4	10.0	11.1
Республика Бурятия	409	427	413	414	413	23.7	31.1	40.3	45.9	48.7
Республика Тыва	217	217	218	220	220	14.1	14.6	15.6	16.5	17.6
Республика Хакасия	164	154	163	163	171	15.4	17.1	23.0	25.9	28.4
Алтайский край	874	861	854	868	875	61.5	66.8	87.8	94.7	101.0
Забайкальский край	544	497	472	481	489	32.9	39.1	47.1	51.6	53.9
Красноярский край	1100	994	985	990	998	91.0	97.9	105.7	114.9	124.8
Иркутская область	1022	913	943	959	957	91.1	95.6	105.8	114.8	125.9
Кемеровская область	1022	937	975	988	995	79.5	91.4	110.0	128.4	138.2
Новосибирская область	837	781	728	713	707	62.0	70.2	94.8	108.5	117.5
Омская область	703	590	609	622	632	48.0	54.4	70.5	79.4	87.0
Томская область	297	261	244	228	217	31.0	32.8	41.9	48.2	50.9
Дальневосточный федеральный округ	2690	2414	2444	2440	2449	229.0	239.7	274.0	294.1	308.3
Республика Саха (Якутия)	725	694	715	713	713	52.1	52.3	52.7	56.2	58.3
Камчатский край	146	137	136	126	123	14.8	15.0	16.2	16.4	17.4
Приморский край	654	521	532	537	538	59.6	61.0	72.5	77.4	80.4
Хабаровский край	454	418	440	444	451	40.6	45.0	55.4	61.1	65.1
Амурская область	351	328	317	314	309	28.0	30.8	35.7	38.0	39.9
Магаданская область	58	57	60	61	61	7.3	7.8	8.4	8.4	8.6
Сахалинская область	168	144	149	155	161	17.6	18.0	21.5	24.0	25.5
Еврейская автономная область	78	65	71	69	72	5.8	6.6	7.9	8.8	9.3
Чукотский автономный округ	56	50	24	21	21	3.2	3.3	3.8	3.8	3.8

* Включая организации на капитальном ремонте.

**7.1.16. Охват детей дошкольными образовательными организациями
по субъектам Российской Федерации**
(на конец года)

	Охват детей дошкольными образовательными организациями, в процентах от численности детей в возрасте 1–6 лет					Численность воспитанников на 100 мест в дошкольных образовательных организациях, чел.				
	2000	2005	2010	2012	2013	2000	2005	2010	2012	2013
Российская Федерация	55.0	56.7	59.2	62.1	63.0	81	95	107	105	105
Центральный федеральный округ	58.0	57.3	60.9	65.3	65.3	77	88	104	103	102
Белгородская область	55.6	58.5	61.5	63.7	66.1	75	87	106	101	106
Брянская область	52.9	59.2	60,4	63.8	64.2	82	94	110	108	108
Владимирская область	74.3	74.6	74.8	77.5	77.5	90	95	102	97	97
Воронежская область	45.1	48.0	51.1	55,8	56.3	87	97	111	111	105
Ивановская область	72.5	72.8	71.8	73.0	74.9	75	90	101	99	97
Калужская область	52.8	57.5	64.3	66.7	68.2	76	90	115	107	107
Костромская область	72.6	73.3	75.4	75.5	73.6	74	89	107	109	109
Курская область	40.9	45.2	47.9	49.6	50.2	85	106	109	114	114
Липецкая область	50.4	53.0	57.5	59.6	61.6	89	108	121	102	106
Московская область	66.8	63.5	63.8	65.8	67.2	76	90	102	101	100
Орловская область	55.8	59.5	63.1	65.2	65.6	78	83	99	99	102
Рязанская область	51.6	56.3	59.6	61.8	63.1	72	83	110	111	111
Смоленская область	57.1	59.8	62.0	63.3	64.2	75	89	103	105	98
Тамбовская область	39.8	45.9	53.0	60.1	62.1	70	78	100	99	97
Тверская область	63.0	65.8	66.4	69.4	69.9	71	86	92	95	96
Тульская область	62.1	60.0	58.9	61.6	64.5	75	81	95	88	86
Ярославская область	73.8	74.2	75.6	76.6	77.0	76	96	104	106	105
г. Москва	55.3	48.6	56.5	65.8	63.1	76	81	106	104	102
Северо-Западный федеральный округ	71.6	71.1	73.7	75.2	75.5	85	95	103	101	100
Республика Карелия	76.2	77.0	75.9	76.4	77.3	86	86	97	95	94
Республика Коми	79.1	80.1	82.5	84.3	84.4	84	93	98	95	94
Архангельская область	72.9	76.1	76.9	76.2	76.5	81	102	106	101	99
В том числе Ненецкий автономный округ	84.1	77.2	81.8	77.7	77.7	84	89	89	92	93
Вологодская область	78.4	79.4	78.8	80.2	80.4	76	85	106	101	102
Калининградская область	51.5	54.7	56.7	58.9	62.8	94	109	107	102	98
Ленинградская область	65.4	63.8	62.5	65.2	67.9	67	81	91	92	95
Мурманская область	77.8	80.3	80.4	80.5	81.2	77	78	101	101	103
Новгородская область	74.7	82.3	83.1	85.2	84.2	82	94	104	97	98
Псковская область	57.7	62.1	63.7	64.9	65.1	88	96	105	105	105
г. Санкт-Петербург	73.3	66.9	75.2	77.1	75.9	103	110	109	109	104
Южный федеральный округ	48.6	50.9	54.0	56.8	58.4	88	100	111	113	114
Республика Адыгея	45.5	49.0	46.2	49.5	55.7	96	106	121	121	128
Республика Калмыкия	43.0	49.9	48.5	50.9	53.1	80	88	107	113	116
Краснодарский край	52.1	51.5	57.2	60.1	61.9	93	106	120	123	124
Астраханская область	54.6	56.3	57.3	56.6	58.6	92	100	108	108	104
Волгоградская область	48.5	50.4	50.7	54.0	56.3	79	92	99	100	102
Ростовская область	43.5	49.1	52.4	55.4	55.6	88	99	106	109	109
Северо-Кавказский федеральный округ	26.6	28.3	31.1	34.4	36.2	93	101	111	112	115
Республика Дагестан	19.5	23.7	24.5	26.2	26.6	101	112	115	128	127
Республика Ингушетия	3.8	7.0	7.3	9.7	10.7	104	122	134	134	131
Кабардино-Балкарская Республика	46.2	47.4	51.6	56.6	60.6	98	92	113	117	120
Карачаево-Черкесская Республика	37.6	37.6	37.7	41.2	43.6	105	105	118	115	111
Республика Северная Осетия – Алания	46.9	48.7	51.9	54.7	54.3	102	108	120	111	122
Чеченская Республика	12.0	15.8	18.8	109	129	133
Ставропольский край	49.8	51.3	50.8	55.6	58.1	83	95	104	97	101

(окончание)

	Охват детей дошкольными образовательными организациями, в процентах от численности детей в возрасте 1–6 лет					Численность воспитанников на 100 мест в дошкольных образовательных организациях, чел.				
	2000	2005	2010	2012	2013	2000	2005	2010	2012	2013
Приволжский федеральный округ	61.1	64.1	64.2	66.6	67.4	80	95	106	103	105
Республика Башкортостан	54.2	58.1	58.8	62.7	65.8	89	103	117	109	113
Республика Марий Эл	62.7	64.7	65.7	67.3	67.4	75	96	103	97	98
Республика Мордовия	51.5	59.1	60.8	63.9	63.6	94	94	101	105	103
Республика Татарстан	65.2	69.1	70.0	70.8	68.5	97	102	110	112	115
Удмуртская Республика	76.2	76.0	76.0	76.4	76.4	74	93	105	104	106
Чувашская Республика	56.2	67.8	67.0	69.7	72.8	59	92	99	95	99
Пермский край	70.3	71.5	67.1	65.3	66.0	89	107	110	100	101
Кировская область	72.3	75.4	70.7	72.1	72.5	79	99	102	97	98
Нижегородская область	70.5	70.9	71.6	74.9	75.0	74	89	110	101	102
Оренбургская область	50.6	55.4	58.4	61.5	61.0	74	85	104	104	103
Пензенская область	47.2	50.4	55.4	60.2	62.1	72	82	100	101	102
Самарская область	64.2	62.1	61.2	66.0	68.6	82	100	112	99	102
Саратовская область	50.5	55.8	55.2	57.4	58.5	67	77	88	96	95
Ульяновская область	52.2	53.8	59.2	62.4	63.0	74	90	101	101	112
Уральский федеральный округ	62.9	64.4	69.1	70.2	70.3	80	100	110	106	106
Курганская область	52.0	51.8	59.3	63.5	63.7	76	92	100	97	99
Свердловская область	64.3	64.0	66.3	67.2	67.0	70	92	103	101	100
Тюменская область	59.7	60.6	64.4	66.4	67.5	92	106	118	111	109
В том числе:										
Ханты-Мансийский автономный округ – Югра	62.5	58.6	58.0	57.7	58.8	105	111	114	108	102
Ямало-Ненецкий автономный округ	68.8	70.0	67.1	69.3	69.1	88	93	110	102	105
Челябинская область	67.7	72.8	80.7	79.9	79.1	83	104	114	108	110
Сибирский федеральный округ	48.0	51.9	54.6	57.1	58.9	83	101	111	108	107
Республика Алтай	33.9	40.3	39.0	42.5	44.4	90	104	109	107	108
Республика Бурятия	36.7	46.6	48.7	52.4	54.1	74	95	113	121	122
Республика Тыва	46.2	47.5	40.0	37.8	38.6	95	96	106	112	115
Республика Хакасия	47.0	50.2	56.1	57.9	60.4	92	102	99	101	100
Алтайский край	44.6	45.3	54.5	56.0	57.3	79	91	104	105	105
Забайкальский край	40.6	48.8	52.9	55.4	56.4	73	93	111	114	116
Красноярский край	53.7	57.0	54.6	55.4	57.3	97	107	110	103	101
Иркутская область	55.8	58.5	57.2	57.8	60.6	90	100	109	107	107
Кемеровская область	51.2	55.8	56.1	62.4	65.2	84	111	113	106	105
Новосибирская область	46.4	49.3	57.8	60.8	61.3	71	98	114	117	112
Омская область	40.7	48.9	54.3	56.5	58.2	69	101	116	105	107
Томская область	55.6	54.0	58.0	62.9	64.0	98	112	118	105	103
Дальневосточный федеральный округ	57.8	60.5	63.4	65.7	66.6	84	95	105	103	103
Республика Саха (Якутия)	63.9	66.6	60.6	62.1	62.1	102	102	109	108	110
Камчатский край	71.0	72.8	74.5	74.5	77.2	86	96	100	97	96
Приморский край	54.8	55.3	61.6	63.3	63.1	77	96	107	99	100
Хабаровский край	54.1	59.1	64.4	67.5	69.1	83	81	99	103	104
Амурская область	51.6	56.3	61.0	63.5	64.7	81	99	103	105	104
Магаданская область	67.9	74.6	80.3	82.0	86.1	75	85	97	95	96
Сахалинская область	59.4	60.4	63.9	70.6	73.0	82	106	115	112	103
Еврейская автономная область	49.4	57.1	59.5	63.4	66.5	86	100	105	102	102
Чукотский автономный округ	80.7	82.5	90.4	90.6	90.9	71	86	90	89	87

7.1.17. Численность детей, состоящих на учете для определения в дошкольные образовательные организации, по субъектам Российской Федерации
(на конец года; человек)

	2000	2005	2010	2012	2013
Российская Федерация	238249	966354	2144768	2403850	2717628
Центральный федеральный округ	39663	204381	416012	420158	456512
Белгородская область	118	4619	16498	23013	33908
Брянская область	317	5897	11153	10705	10678
Владимирская область	18	7117	9418	3975	3645
Воронежская область	1830	7450	37211	39767	42477
Ивановская область	942	7604	14503	14434	15457
Калужская область	181	6983	9654	9257	10760
Костромская область	510	6269	11844	14852	15919
Курская область	3230	8114	11647	18771	17292
Липецкая область	...	10542	9822	9567	7547
Московская область	16359	55538	140752	173028	196531
Орловская область	654	1761	11211	8328	10310
Рязанская область	181	5126	9028	11511	12389
Смоленская область	1364	7684	16812	21436	20944
Тамбовская область	19	1052	5314	1176	3224
Тверская область	2735	10644	17439	15305	14299
Тульская область	796	6535	11106	7636	9742
Ярославская область	2056	15032	26887	30086	28377
г. Москва	8353	36414	45713	7311	3013
Северо-Западный федеральный округ	20790	85347	127264	136604	148313
Республика Карелия	1045	8063	13846	14192	14087
Республика Коми	3984	7040	14425	14383	16086
Архангельская область	5745	17370	30616	30618	29798
В том числе Ненецкий автономный округ	535	1294	1465	1503	1625
Вологодская область	763	6917	15724	19929	28927
Калининградская область	5380	15689	25965	28484	27373
Ленинградская область	1942	12686	9212	8364	9692
Мурманская область	436	3256	2489	1788	1069
Новгородская область	807	4015	3111	2320	990
Псковская область	347	7550	10768	10983	12083
г. Санкт-Петербург	341	2761	1108	5543	8208
Южный федеральный округ	24383	83821	214894	264150	293822
Республика Адыгея	451	2313	8620	10666	9484
Республика Калмыкия	1745	1687	7216	9211	8929
Краснодарский край	13033	42567	87455	96069	114159
Астраханская область	247	3875	18674	32745	28297
Волгоградская область	4636	14028	56051	60138	52701
Ростовская область	4271	19351	36878	55321	80252
Северо-Кавказский федеральный округ	9249	41312	138678	170205	174023
Республика Дагестан	2170	16299	39379	49388	53259
Республика Ингушетия	1558	787	7502	8558	18406
Кабардино-Балкарская Республика	868	3630	6195	6031	5186
Карачаево-Черкесская Республика	2045	4456	8560	8848	8856
Республика Северная Осетия – Алания	225	1706	9174	12164	13547
Чеченская Республика	14780	38644	24914
Ставропольский край	2383	14434	53088	46572	49855

(окончание)

	2000	2005	2010	2012	2013
Приволжский федеральный округ	53728	189318	387660	448835	643285
Республика Башкортостан	8252	27284	69496	57800	79290
Республика Марий Эл	3096	4928	12777	16951	16379
Республика Мордовия	...	217	1155	5155	8097
Республика Татарстан	7344	17122	20828	30282	103478
Удмуртская Республика	3350	17523	33067	40549	39537
Чувашская Республика	1020	10191	18060	17284	34526
Пермский край	11386	42136	6921	37104	65206
Кировская область	...	6229	20074	25771	26200
Нижегородская область	6126	17732	56152	52687	69966
Оренбургская область	1134	11199	28135	32624	42238
Пензенская область	146	1888	12436	11373	12455
Самарская область	9024	18473	63048	63527	78140
Саратовская область	975	4393	22062	32308	41112
Ульяновская область	1875	10003	23449	25420	26661
Уральский федеральный округ	25576	113002	234586	273957	331573
Курганская область	343	9240	23310	21360	20397
Свердловская область	4968	36088	74333	96345	124119
Тюменская область	14114	44279	82791	88930	112810
В том числе:					
Ханты-Мансийский автономный округ – Югра	8093	30175	64935	67546	72402
Ямало-Ненецкий автономный округ	1968	6510	14643	17369	17416
Челябинская область	6151	23395	54152	67322	74247
Сибирский федеральный округ	34486	178905	501928	567758	543526
Республика Алтай	1080	4689	8203	11317	10139
Республика Бурятия	395	4107	23692	28570	30540
Республика Тыва	5390	6073	15383	17036	16828
Республика Хакасия	543	6200	14167	13199	12171
Алтайский край	3742	26583	49631	59857	57626
Забайкальский край	2389	15115	29798	27131	26185
Красноярский край	8526	39037	101478	119919	106104
Иркутская область	6052	20072	68705	73989	70656
Кемеровская область	...	21113	57251	62588	55551
Новосибирская область	2317	15080	58416	69044	71241
Омская область	135	4398	44895	56623	57180
Томская область	3917	16438	30309	28485	29305
Дальневосточный федеральный округ	30374	70268	123746	122183	126574
Республика Саха (Якутия)	16669	19719	31186	35081	39702
Камчатский край	770	3937	8004	8143	7867
Приморский край	10402	22768	39990	43404	44284
Хабаровский край	477	9069	10853	2228	1279
Амурская область	132	5869	13442	14563	15294
Магаданская область	266	1087	903	691	1370
Сахалинская область	1354	4981	14128	13710	12377
Еврейская автономная область	...	2838	5012	3938	3716
Чукотский автономный округ	304	...	228	425	685

Методологические комментарии

Информация о **числе дошкольных образовательных организаций** (если это не оговорено специально) приведена без учета числа обособленных структурных подразделений (филиалов) дошкольных образовательных организаций и обособленных структурных подразделений (филиалов) общеобразовательных организаций, реализующих образовательные программы дошкольного образования.

Число мест в дошкольной образовательной организации определяется исходя из предельной наполняемости групп, установленной санитарно-эпидемиологическими правилами и нормативами, а также уставом образовательной организации.

Основной структурной единицей дошкольной образовательной организации является **группа детей дошкольного возраста**. В группы могут включаться дети как одного возраста, так и разных возрастов (разновозрастные группы). Количество групп в дошкольной образовательной организации определяется учредителем исходя из их предельной наполняемости. Группы различаются по времени пребывания детей и функционируют в режиме полного дня, сокращенного дня, продленного дня, кратковременного пребывания и круглосуточного пребывания. Группы могут иметь общеразвивающую, компенсирующую, оздоровительную или комбинированную направленность.

Группы общеразвивающей направленности – группы, в которых осуществляется реализация образовательных программ дошкольного образования.

Группы компенсирующей направленности – группы, в которых осуществляется реализация адаптированной образовательной программы дошкольного образования для воспитанников с ограниченными возможностями здоровья с учетом их психофизического развития, индивидуальных возможностей, обеспечивающей коррекцию нарушений развития и социальную адаптацию воспитанников с ограниченными возможностями здоровья.

Группы оздоровительной направленности – группы, в которых осуществляется реализация образовательных программ дошкольного образования, а также комплекс санитарно-гигиенических, лечебно-оздоровительных и профилактических мероприятий и процедур. Создаются для воспитанников с туберкулезной интоксикацией, часто болеющих и других категорий детей, нуждающихся в длительном лечении и проведении для них необходимого комплекса специальных лечебно-оздоровительных мероприятий.

Группы комбинированной направленности – группы, в которых осуществляется совместное образование здоровых детей и детей с ограниченными возможно-

стями здоровья в соответствии с образовательной программой дошкольного образования, адаптированной для воспитанников с ограниченными возможностями здоровья с учетом их психофизического развития, индивидуальных возможностей и обеспечивающей коррекцию нарушения развития и социальную адаптацию воспитанников с ограниченными возможностями здоровья.

Группы по присмотру и уходу за детьми – группы без реализации образовательной программы дошкольного образования, в которых обеспечивается комплекс мер по организации питания и хозяйственно-бытового обслуживания детей, обеспечению соблюдения ими личной гигиены и режима дня.

Семейные дошкольные группы – группы, создаваемые с целью удовлетворения потребности населения в услугах дошкольного образования в семьях. Могут иметь общеразвивающую направленность или осуществлять присмотр и уход за детьми без реализации образовательной программы дошкольного образования.

Группы кратковременного пребывания детей – группы, функционирующие в режиме кратковременного, неполного (от трех до пяти часов в день), но систематического пребывания детей в дошкольных образовательных организациях.

Обеспеченность местами детей, находящихся в дошкольных образовательных организациях (на 100 мест приходится детей), определяется отношением численности воспитанников, посещающих дошкольные образовательные организации, к числу мест в этих организациях.

Охват детей дошкольными образовательными организациями измеряется отношением численности воспитанников, посещающих дошкольные образовательные организации, к общей численности детей в возрасте 1–6 лет, скорректированной на численность детей в возрасте 5–6 лет, обучающихся в общеобразовательных организациях.

Пропущено дней по болезни одним ребенком в год – отношение числа дней, пропущенных воспитанниками по болезни, к общей численности воспитанников в дошкольных образовательных организациях.

Коэффициент посещаемости дошкольных образовательных организаций исчисляется отношением среднего числа посещенных дней в дошкольных образовательных организациях одним ребенком к количеству рабочих дней в году, в процентах. При этом среднее число посещенных дней в дошкольных образовательных организациях одним ребенком определяется как отношение числа дней, проведенных в группах с детьми, к общей численности детей в дошкольных образовательных организациях.

7.2. НАЧАЛЬНОЕ ОБЩЕЕ, ОСНОВНОЕ ОБЩЕЕ, СРЕДНЕЕ ОБЩЕЕ ОБРАЗОВАНИЕ

7.2.1. Основные показатели деятельности общеобразовательных организаций

	Число организаций, на начало учебного года					
	2000/2001	2005/2006	2010/2011	2011/2012	2012/2013	2013/2014
Всего	68804	63174	50793	48342	46881	45419
Общеобразовательные организации (без вечерних (сменных) общеобразовательных организаций)	67063	61497	49469	47146	45746	44436
Государственные и муниципальные*	66428	60771	48804	46459	45031	43716
Города и поселки городского типа	21271	20404	18478	18124	17900	17554
Сельская местность	45157	40367	30326	28335	27131	26162
Частные	635	726	665	687*	715*	720*
Города и поселки городского типа	620	634	663	668
Сельская местность	45	53	52	52
Государственные и муниципальные вечерние (сменные) общеобразовательные организации	1741	1677	1324	1196	1135	983
Города и поселки городского типа	1423	1339	1027	918	859	764
Сельская местность	318	338	297	278	276	219

	Численность учащихся, на начало учебного года; тыс. чел.					
	2000/2001	2005/2006	2010/2011	2011/2012	2012/2013	2013/2014
Всего	20553.5	15630.9	13642.4	13737.8	13804.5	13877.4
Общеобразовательные организации (без вечерних (сменных) общеобразовательных организаций)	20073.8	15185.1	13317.7	13445.8	13537.3	13643.2
Государственные и муниципальные	20013.3	15112.8	13244.2	13362.3	13445.4	13548.3
Города и поселки городского типа	13998.0	10496.8	9501.9	9689.8	9835.0	9980.0
Сельская местность	6015.2	4615.9	3742.3	3672.4	3610.4	3568.3
Частные	60.6	72.3	73.5	83.5	91.9	94.9
Города и поселки городского типа	68.8	78.0	86.4	88.8
Сельская местность	4.7	5.5	5.5	6.1
Государственные и муниципальные вечерние (сменные) общеобразовательные организации	479.6	445.8	324.7	292.0	267.2	234.3
Города и поселки городского типа	391.1	347.9	259.4	232.8	211.1	187.7
Сельская местность	88.6	97.8	65.3	59.2	56.1	46.6

(окончание)

	Численность учащихся, получивших аттестат об основном общем образовании, тыс. чел.					
	2000	2005	2010	2011	2012	2013
Всего	2199.5	1944.1	1354.1	1321.8	1249.7	1220.3
Общеобразовательные организации (без вечерних (сменных) общеобразовательных организаций)	2132.7	1875.8	1308.3	1277.6	1207.7	1181.3
Государственные и муниципальные	2128.0	1868.5	1302.8	1270.4	1200.5	1174.2
Города и поселки городского типа	1529.0	1311.8	899.8	894.9	847.7	831.9
Сельская местность	599.1	556.8	403.1	375.5	352.8	342.3
Частные	4.7	7.3	5.5	7.2**	7.2**	7.2**
Города и поселки городского типа	6.7	6.8	6.8
Сельская местность	0.5	0.4	0.4
Государственные и муниципальные вечерние (сменные) общеобразовательные организации***	66.8	68.3	45.8	44.2	42.1	39.0

	Численность учащихся, получивших аттестат о среднем общем образовании, тыс. чел.					
	2000	2005	2010	2011	2012	2013
Всего	1457.8	1466.0	789.3	702.7	765.8	735.2
Общеобразовательные организации (без вечерних (сменных) общеобразовательных организаций)	1322.0	1319.7	724.0	645.0	715.5	690.5
Государственные и муниципальные	1317.2	1312.1	719.6	639.6	709.2	684.4
Города и поселки городского типа	952.0	956.0	509.1	444.7	517.2	506.7
Сельская местность	365.2	356.1	210.4	194.9	192.0	177.7
Частные	4.8	7.6	4.5	5.4**	6.3**	6.1**
Города и поселки городского типа	5.2	6.0	5.8
Сельская местность	0.2	0.3	0.3
Государственные и муниципальные вечерние (сменные) общеобразовательные организации***	135.8	146.3	65.2	57.7	50.3	44.7

* Включая организации на капитальном ремонте.

** Включая учащихся, окончивших частные общеобразовательные организации экстерном.

*** Включая учащихся, окончивших государственные и муниципальные общеобразовательные организации экстерном.

7.2.2. Охват детей и подростков образовательными программами начального, основного и среднего общего образования

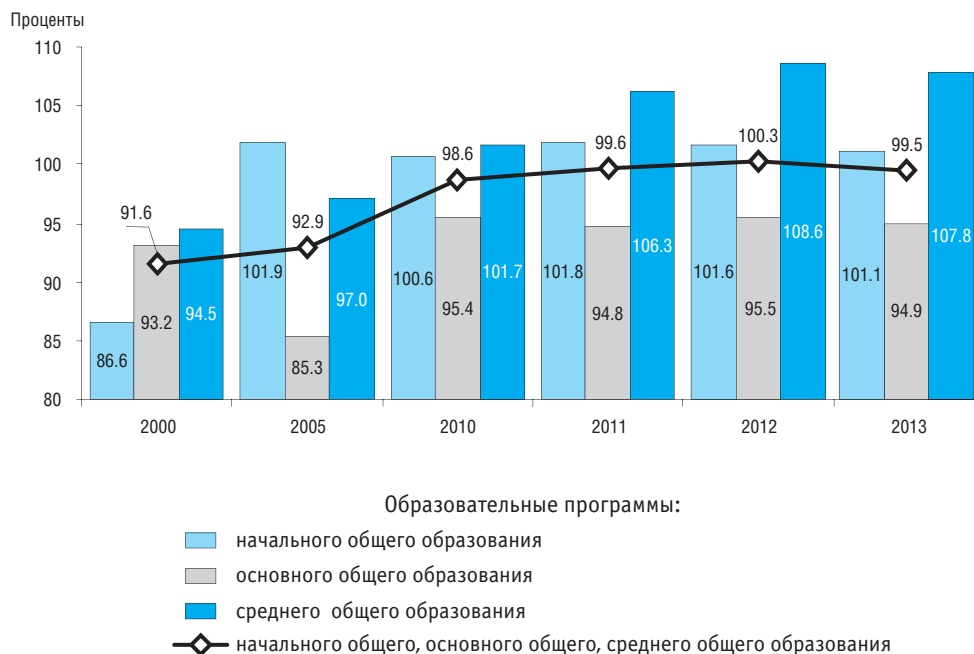

**7.2.3. Число общеобразовательных организаций (без вечерних (сменных) общеобразовательных организаций) и численность учащихся в них:
2000/2001, 2005/2006
(на начало учебного года)**

	Число организаций*		Численность учащихся, тыс. чел.	
	2000/2001	2005/2006	2000/2001	2005/2006
Всего	67063	61497	20073.8	15185.1
Начальные	14994	10522	422.1	301.1
Основные	12819	11357	1084.6	651.3
Средние	37249	37603	18053.5	13803.1
Для обучающихся с ограниченными возможностями здоровья*	2001	2015	513.6	429.7
Государственные и муниципальные организации**				
Всего	66428	60771	20013.3	15112.8
Начальные	14916	10449	419.5	298.2
Основные	12722	11282	1077.6	645.8
Средние	36789	37025	18002.6	13739.1
Для обучающихся с ограниченными возможностями здоровья*	2001	2015	513.6	429.7
Города и поселки городского типа	21271	20404	13998.0	10496.8
Начальные	1779	1482	214.4	176.7
Основные	1511	1107	337.9	170.4
Средние	16451	16277	13025.5	9811.2
Для обучающихся с ограниченными возможностями здоровья*	1530	1538	420.2	338.5
Сельская местность	45157	40367	6015.2	4615.9
Начальные	13137	8967	205.1	121.6
Основные	11211	10175	739.7	475.4
Средние	20338	20748	4977.0	3927.8
Для обучающихся с ограниченными возможностями здоровья*	471	477	93.4	91.1
Частные организации				
Всего	635	726	60.6	72.3
Начальные	78	73	2.6	2.9
Основные	97	75	7.0	5.5
Средние	460	578	51.0	64.0

* Включая специальные учебно-воспитательные учреждения для обучающихся с девиантным (общественно опасным) поведением.

** Включая организации на капитальном ремонте.

7.2.4. Число государственных и муниципальных общеобразовательных организаций и численность учащихся в них (без вечерних (сменных) общеобразовательных организаций): 2010/2011–2013/2014

(на начало учебного года)

	Число организаций*				Численность учащихся, тыс. чел.			
	2010/2011	2011/2012	2012/2013	2013/2014	2010/2011	2011/2012	2012/2013	2013/2014
Всего								
Всего	48804	46459	45031	43716	13244.2	13362.3	13445.4	13548.3
Образовательные организации для детей дошкольного и младшего школьного возраста	1314	1184	1084	942	62.3	59.1	53.0	45.9
Общеобразовательные организации и школы-интернаты	45308	43114	41808	40681	12791.5	12911.6	12992.0	13100.4
Начальные	3104	2468	1936	1599	145.3	136.8	131.0	121.9
Основные	9224	8606	8253	8006	622.0	619.7	609.4	610.5
Средние	29111	28235	27771	27224	9351.5	9418.5	9433.3	9465.9
С углубленным изучением отдельных предметов	1386	1293	1304	1287	958.7	944.5	967.7	986.2
Гимназии	1425	1438	1446	1464	1015.4	1056.0	1086.0	1126.8
Лицеи	1058	1074	1098	1101	698.7	736.2	764.4	789.1
Кадетские общеобразовательные организации	138	156	174	178	40.7	48.5	57.6	60.8
Общеобразовательные организации с первоначальной летной подготовкой	9	6	6	6	2.1	1.5	1.5	1.5
Общеобразовательные организации для обучающихся с ограниченными возможностями здоровья**	1856	1826	1792	1729	331.2	324.4	324.3	322.7
Санаторные образовательные организации для обучающихся, нуждающихся в длительном лечении	106	101	99	100	12.8	13.3	13.2	13.1
Организации для обучающихся, нуждающихся в психолого-педагогической, медицинской и социальной помощи	73	72	68	80	3.6	3.8	3.8	3.8
Города и поселки городского типа								
Всего	18478	18124	17900	17554	9501.9	9689.8	9835.0	9980.0
Образовательные организации для детей дошкольного и младшего школьного возраста	448	404	347	286	46.3	44.3	39.2	33.6
Общеобразовательные организации и школы-интернаты	16329	16034	15884	15643	9133.9	9319.8	9460.3	9609.3
Начальные	330	284	265	244	74.4	74.3	72.8	68.6
Основные	923	891	870	870	191.1	192.4	193.2	199.6
Средние	11485	11308	11157	10936	6302.7	6419.7	6478.5	6544.8
С углубленным изучением отдельных предметов	1313	1241	1251	1232	933.5	922.8	946.8	964.0
Гимназии	1318	1334	1344	1358	971.8	1013.4	1044.6	1082.6
Лицеи	960	976	997	1003	660.3	697.2	724.5	749.7
Кадетские общеобразовательные организации	125	142	157	155	39.0	46.7	55.2	57.0
Общеобразовательные организации с первоначальной летной подготовкой	7	4	4	4	1.6	1.0	0.9	1.0
Общеобразовательные организации для обучающихся с ограниченными возможностями здоровья**	1421	1396	1369	1313	266.8	263.3	264.8	264.4
Санаторные образовательные организации для обучающихся, нуждающихся в длительном лечении	80	76	74	76	10.8	11.0	10.9	10.9
Организации для обучающихся, нуждающихся в психолого-педагогической, медицинской и социальной помощи	68	68	65	77	3.5	3.8	3.7	3.8

(окончание)

	Число организаций*				Численность учащихся, тыс. чел.			
	2010/2011	2011/2012	2012/2013	2013/2014	2010/2011	2011/2012	2012/2013	2013/2014
Сельская местность								
Всего	30326	28335	27131	26162	3742.3	3672.4	3610.4	3568.3
Образовательные организации для детей дошкольного и младшего школьного возраста	866	780	737	656	16.0	14.8	13.8	12.4
Общеобразовательные организации и школы-интернаты	28979	27080	25924	25038	3657.7	3591.8	3531.8	3491.1
Начальные	2774	2184	1671	1355	70.8	62.4	58.3	53.4
Основные	8301	7715	7383	7136	430.9	427.3	416.2	410.9
Средние	17626	16927	16614	16288	3048.7	2998.9	2954.9	2921.1
С углубленным изучением отдельных предметов	73	52	53	55	25.2	21.7	21.0	22.2
Гимназии	107	104	102	106	43.6	42.6	41.4	44.1
Лицеи	98	98	101	98	38.4	38.9	39.9	39.4
Кадетские общеобразовательные организации	13	14	17	23	1.7	1.8	2.4	3.7
Общеобразовательные организации с первоначальной летной подготовкой	2	2	2	2	0.5	0.5	0.5	0.5
Общеобразовательные организации для обучающихся с ограниченными возможностями здоровья**	435	430	423	416	64.4	61.1	59.5	58.3
Санаторные образовательные организации для обучающихся, нуждающихся в длительном лечении	26	25	25	24	2.0	2.3	2.3	2.2
Организации для обучающихся, нуждающихся в психолого-педагогической, медицинской и социальной помощи	5	4	3	3	0.05	0.1	0.1	0.05

* Включая организации на капитальном ремонте.

** Включая специальные учебно-воспитательные учреждения для обучающихся с девиантным (общественно опасным) поведением.

7.2.5. Число частных общеобразовательных организаций и численность учащихся в них (без вечерних (сменных) общеобразовательных организаций)
(на начало учебного года)

	Число организаций*			Численность учащихся, тыс. чел.		
	Всего	Города и поселки городского типа	Сельская местность	Всего	Города и поселки городского типа	Сельская местность
2010/2011						
Всего	665	620	45	73.5	68.8	4.7
Начальные	64	3.2
Основные	61	5.2
Средние	540	65.1
2011/2012						
Всего	687	634	53	83.5	78.0	5.5
Из них:						
образовательные организации для детей дошкольного и младшего школьного возраста	15	11	4	0.8	0.7	0.1
общеобразовательные организации и школы-интернаты	669	621	48	82.6	77.3	5.3
начальные	42	36	6	1.8	1.6	0.1
основные	37	33	4	3.3	2.7	0.6
средние	420	392	28	52.8	49.1	3.7
с углубленным изучением отдельных предметов	12	11	1	1.4	1.3	0.1
гимназии	116	109	7	17.1	16.5	0.6
лицеи	42	40	2	6.3	6.1	0.2
2012/2013						
Всего	715	663	52	91.9	86.4	5.5
Из них:						
образовательные организации для детей дошкольного и младшего школьного возраста	18	16	2	1.3	1.2	0.1
общеобразовательные организации и школы-интернаты	695	646	49	90.5	85.2	5.3
начальные	52	44	8	2.8	2.6	0.3
основные	36	35	1	2.9	2.8	0.1
средние	423	396	27	54.9	51.8	3.1
с углубленным изучением отдельных предметов	17	14	3	2.5	2.0	0.5
гимназии	128	119	9	20.8	19.5	1.3
лицеи	39	38	1	6.7	6.6	0.1
2013/2014						
Всего	720	668	52	94.9	88.8	6.1
Из них:						
образовательные организации для детей дошкольного и младшего школьного возраста	22	19	3	1.7	1.6	0.1
общеобразовательные организации и школы-интернаты	696	648	48	93.1	87.2	5.9
начальные	52	45	7	3.1	2.9	0.3
основные	32	31	1	3.1	3.0	0.1
средние	433	405	28	56.7	53.3	3.4
с углубленным изучением отдельных предметов	17	15	2	3.0	2.7	0.3
гимназии	124	115	9	20.5	18.9	1.6
лицеи	38	37	1	6.7	6.4	0.2

* С 2011/2012 учебного года – включая организации на капитальном ремонте.

7.2.6. Численность учащихся в общеобразовательных организациях по полу
(на начало учебного года; тысячи человек)

	2000/2001	2005/2006	2010/2011	2011/2012	2012/2013	2013/2014
Всего						
Всего	20039.9	15201.2	13294.8	13396.1	13463.0	13537.7
Мальчики	10047.4	7638.4	6730.9	6780.0	6823.8	6865.3
Девочки	9992.4	7562.8	6563.9	6616.2	6639.2	6672.4
Общеобразовательные организации (без вечерних (сменных) общеобразовательных организаций)						
Всего	19560.2	14755.4	12970.1	13104.2	13195.8	13303.4
Мальчики	9748.6	7359.5	6512.8	6580.7	6637.8	6700.7
Девочки	9811.6	7395.9	6457.3	6523.5	6558.0	6602.7
Государственные и муниципальные организации*						
Всего	19499.7	14683.1	12896.6	13020.8	13104.1	13208.6
Мальчики	9715.3	7320.2	6473.3	6536.4	6589.0	6650.6
Девочки	9784.3	7362.9	6423.3	6484.4	6515.1	6558.0
Частные организации						
Всего	60.6	72.3	73.5	83.4*	91.8*	94.8*
Мальчики	33.3	39.3	39.5	44.3	48.8	50.1
Девочки	27.3	33.0	34.0	39.1	43.0	44.7
Государственные и муниципальные вечерние (сменные) общеобразовательные организации						
Всего	479.6	445.8	324.7	292.0	267.2	234.3
Мальчики	298.8	278.9	218.0	199.3	186.1	164.6
Девочки	180.8	166.9	106.6	92.7	81.1	69.6

* Без общеобразовательных организаций и классов для обучающихся с ограниченными возможностями здоровья; специальных учебно-воспитательных учреждений для обучающихся с девиантным (общественно опасным) поведением; санаторных образовательных организаций для обучающихся, нуждающихся в длительном лечении; организаций для обучающихся, нуждающихся в психолого-педагогической, медицинской и социальной помощи.

7.2.7. Распределение учащихся в общеобразовательных организациях по полу (на начало учебного года)

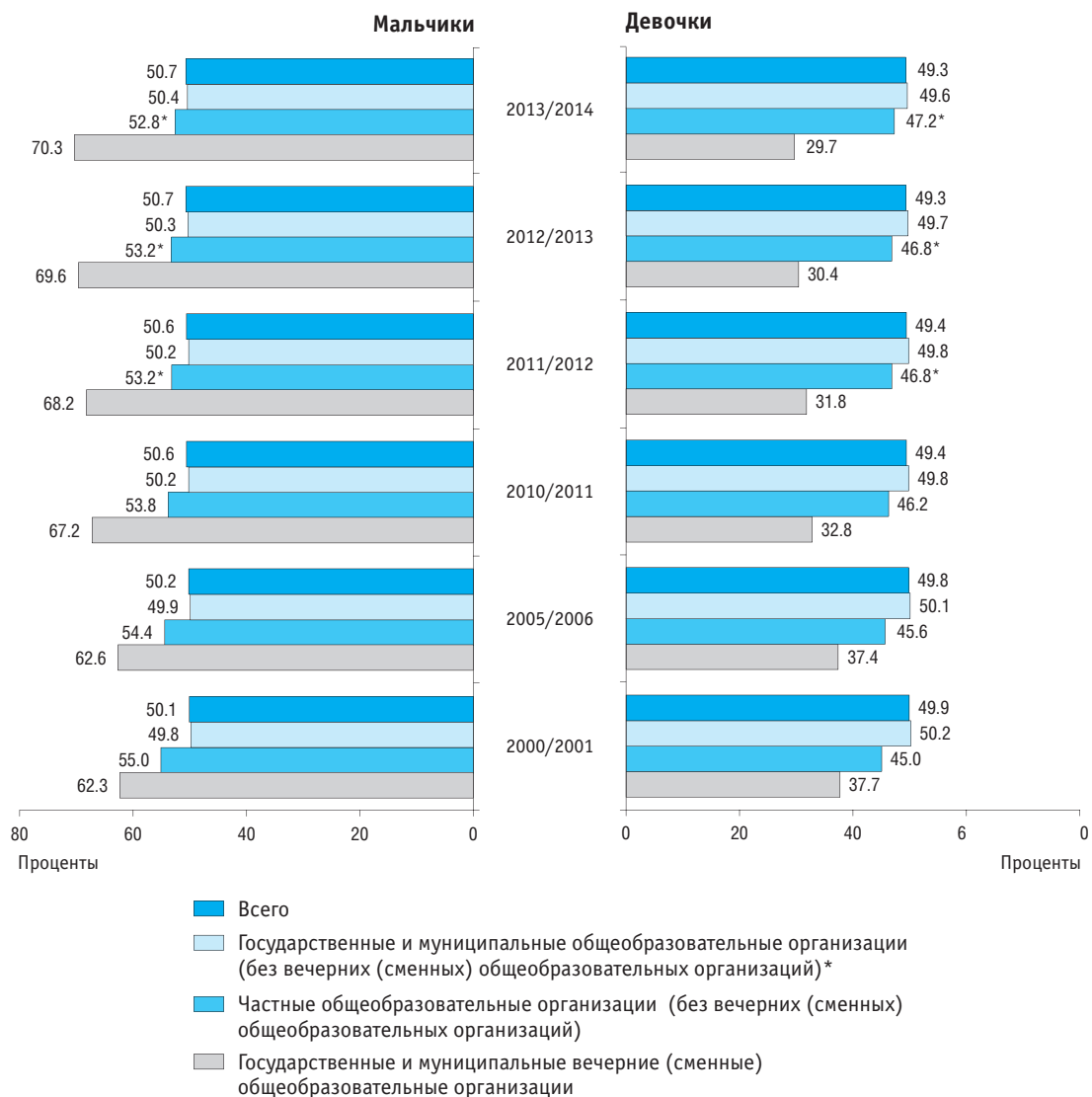

* Без общеобразовательных организаций и классов для обучающихся с ограниченными возможностями здоровья; специальных учебно-воспитательных учреждений для обучающихся с девиантным (общественно опасным) поведением; санаторных образовательных организаций для обучающихся, нуждающихся в длительном лечении; организаций для обучающихся, нуждающихся в психолого-педагогической, медицинской и социальной помощи.

**7.2.8. Численность учащихся в общеобразовательных организациях
(без вечерних (сменных) общеобразовательных организаций)**

по группам классов

(на начало учебного года; тысячи человек)

	2000/2001	2005/2006	2010/2011	2011/2012	2012/2013	2013/2014
Всего						
Всего	19560.2	14755.4	12970.1	13104.2	13195.8	13303.4
Классы:						
1–4	5702.3	5164.7	5318.3	5514.8	5651.7	5725.5
5–9	11076.5	7131.3	6205.5	6095.0	6119.6	6238.3
10–11(12)	2781.3	2459.4	1446.3	1494.3	1424.4	1339.6
Государственные и муниципальные организации*						
Всего	19499.7	14683.1	12896.6	13020.8	13104.1	13208.6
Классы:						
1–4	5682.4	5136.1	5285.0	5477.4	5609.4	5681.4
5–9	11047.9	7102.1	6174.9	6060.6	6082.2	6199.2
10–11(12)	2769.4	2444.8	1436.7	1482.8	1412.5	1328.0
Города и поселки городского типа	13577.8	10158.3	9220.7	9411.8	9555.5	9700.8
Классы:						
1–4	3742.8	3563.8	3826.0	4007.4	4137.0	4213.9
5–9	7828.8	4824.5	4376.0	4320.7	4373.2	4496.5
10–11(12)	2006.2	1770.0	1018.7	1083.7	1045.3	990.4
Сельская местность	5921.8	4524.8	3675.9	3609.0	3548.5	3507.8
Классы:						
1–4	1939.6	1572.3	1459.0	1470.1	1472.4	1467.5
5–9	3219.1	2277.6	1798.9	1739.9	1709.0	1702.7
10–11(12)	763.2	674.8	418.0	399.1	367.2	337.6
Частные организации						
Всего	60.6	72.3	73.5	83.4*	91.8*	94.8*
Классы:						
1–4	20.0	28.6	33.3	37.4	42.4	44.1
5–9	28.7	29.1	30.6	34.5	37.4	39.1
10–11(12)	12.0	14.6	9.6	11.6	12.0	11.6

* Без общеобразовательных организаций и классов для обучающихся с ограниченными возможностями здоровья; специальных учебно-воспитательных учреждений для обучающихся с девиантным (общественно опасным) поведением; санаторных образовательных организаций для обучающихся, нуждающихся в длительном лечении; организаций для обучающихся, нуждающихся в психолого-педагогической, медицинской и социальной помощи.

**7.2.9. Средняя наполняемость классов в общеобразовательных организациях
(без вечерних (сменных) общеобразовательных организаций)**
(на начало учебного года; человек)

	2000/2001	2005/2006	2010/2011	2011/2012	2012/2013	2013/2014
Всего						
Классы:						
1–4	18	18	20	20	20	20
5–9	21	18	18	18	18	19
10–11(12)	21	19	17	17	17	17
Государственные и муниципальные организации*						
Всего						
Классы:						
1–4**	18	18	20	20	20	21
5–9	21	18	18	18	19	19
10–11(12)	21	19	17	18	17	17
Города и поселки городского типа						
Классы:						
1–4**	23	23	24	25	25	25
5–9	25	23	24	24	24	24
10–11(12)	24	23	22	23	22	22
Сельская местность						
Классы:						
1–4**	13	12	13	13	13	14
5–9	15	13	12	12	12	12
10–11(12)	15	13	11	11	10	10
Частные организации						
Классы:						
1–4**	10	10	11	12*	13*	13*
5–9	11	10	10	11	11	12
10–11(12)	12	11	9	10	10	10

* Без общеобразовательных организаций и классов для обучающихся с ограниченными возможностями здоровья; специальных учебно-воспитательных учреждений для обучающихся с девиантным (общественно опасным) поведением; санаторных образовательных организаций для обучающихся, нуждающихся в длительном лечении; организаций для обучающихся, нуждающихся в психолого-педагогической, медицинской и социальной помощи.

** Включая классы-комплекты (по частным общеобразовательным организациям – с 2011/2012 учебного года).

7.2.10. Численность учащихся в общеобразовательных организациях (без вечерних (сменных) общеобразовательных организаций) по полу и возрасту*

(на начало учебного года; тысячи человек; число полных лет на 1 января)

	Всего			Государственные и муниципальные организации						Частные организации		
	2011/2012	2012/2013	2013/2014	2000/2001	2005/2006	2010/2011	2011/2012	2012/2013	2013/2014	2011/2012	2012/2013	2013/2014
Всего	13104.2	13195.8	13303.4	19499.7	14683.1	12896.6	13020.8	13104.1	13208.6	83.4	91.8	94.8
Возраст, лет:												
5	6.7	11.4	10.8	5.2	5.2	9.3	6.2	11.0	10.5	0.5	0.4	0.4
6	175.9	188.5	183.4	285.4	237.8	214.3	174.0	185.8	181.0	1.9	2.7	2.4
7	1350.3	1317.8	1331.8	1291.0	1182.2	1317.3	1341.2	1307.6	1321.3	9.1	10.2	10.5
8	1412.9	1445.3	1404.8	1571.4	1241.9	1350.6	1403.6	1434.7	1393.8	9.3	10.7	10.9
9	1356.7	1411.3	1442.6	1753.2	1283.8	1268.0	1348.0	1401.5	1432.0	8.7	9.8	10.6
10	1272.4	1354.5	1409.7	1934.0	1335.9	1227.5	1264.1	1345.5	1400.0	8.3	9.1	9.7
11	1233.8	1274.5	1354.2	2099.7	1405.8	1183.4	1226.1	1266.3	1345.5	7.7	8.2	8.8
12	1185.8	1233.0	1274.0	2268.8	1405.1	1243.1	1179.0	1225.0	1265.7	6.8	7.9	8.2
13	1247.9	1188.3	1233.2	2393.3	1575.3	1228.2	1240.9	1181.1	1225.2	7.0	7.3	7.9
14	1225.9	1239.5	1179.2	2345.3	1737.1	1262.0	1219.2	1232.1	1171.9	6.8	7.4	7.3
15	1175.2	1134.4	1155.0	1772.5	1543.2	1210.0	1168.5	1127.3	1147.8	6.7	7.1	7.1
16	826.6	791.3	748.0	1424.3	1294.2	860.2	820.5	785.0	741.9	6.1	6.2	6.1
17	574.0	550.9	530.8	338.4	401.9	468.1	570.0	546.8	526.5	4.0	4.1	4.3
18 и старше	60.0	55.0	45.9	17.1	33.5	54.8	59.6	54.4	45.4	0.5	0.5	0.5
Мальчики	6580.7	6637.8	6700.7	9715.3	7320.2	6473.3	6536.4	6589.0	6650.6	44.3	48.8	50.1
Возраст, лет:												
5	3.4	5.8	5.5	2.6	2.6	4.5	3.1	5.5	5.3	0.3	0.2	0.2
6	85.2	91.7	88.9	140.3	118.3	104.0	84.2	90.4	87.6	1.0	1.4	1.2
7	684.8	667.8	675.7	655.9	601.7	669.3	680.1	662.5	670.2	4.7	5.3	5.5
8	720.2	737.0	713.6	801.1	633.2	688.6	715.4	731.5	707.9	4.9	5.5	5.7
9	691.2	719.3	734.1	892.5	653.4	646.0	686.6	714.1	728.5	4.7	5.2	5.5
10	648.0	690.0	718.1	984.0	677.7	625.6	643.5	685.2	713.0	4.5	4.8	5.2
11	628.7	649.6	690.4	1067.8	715.4	603.7	624.5	645.2	685.8	4.2	4.4	4.6
12	604.3	628.2	649.4	1150.4	713.1	632.9	600.5	623.9	644.9	3.7	4.3	4.4
13	634.8	605.9	628.6	1210.8	798.3	624.5	631.1	601.9	624.4	3.7	4.0	4.3
14	623.5	630.0	600.6	1178.6	878.0	640.8	619.8	626.0	596.6	3.7	4.0	4.0
15	591.6	571.7	583.0	839.2	742.7	605.0	588.0	567.8	579.2	3.6	3.9	3.8
16	380.4	368.2	349.8	630.7	585.4	395.3	377.2	365.0	346.6	3.2	3.3	3.2
17	255.9	246.1	240.7	152.7	183.5	207.4	253.9	243.9	238.5	2.1	2.2	2.2
18 и старше	28.7	26.4	22.3	8.8	16.9	25.7	28.5	26.1	22.1	0.2	0.3	0.3
Девочки	6523.5	6558.0	6602.7	9784.3	7362.9	6423.3	6484.4	6515.1	6558.0	39.1	43.0	44.7
Возраст, лет:												
5	3.3	5.7	5.4	2.6	2.6	4.8	3.1	5.5	5.2	0.2	0.2	0.2
6	90.7	96.7	94.6	145.1	119.5	110.3	89.8	95.4	93.4	0.9	1.3	1.2
7	665.5	649.9	656.2	635.1	580.5	648.1	661.0	645.1	651.1	4.4	4.9	5.0
8	692.6	708.3	691.2	770.3	608.7	661.9	688.2	703.1	685.9	4.4	5.2	5.3
9	665.5	692.0	708.5	860.7	630.3	622.0	661.4	687.4	703.4	4.1	4.6	5.1
10	624.4	664.5	691.6	950.0	658.2	602.0	620.6	660.3	687.0	3.8	4.3	4.6
11	605.2	624.9	663.8	1032.0	690.4	579.7	601.6	621.1	659.7	3.5	3.8	4.1
12	581.6	604.8	624.6	1118.4	692.0	610.1	578.5	601.2	620.8	3.1	3.6	3.8
13	613.1	582.4	604.6	1182.5	777.1	603.6	609.8	579.1	600.9	3.2	3.3	3.7
14	602.4	609.5	578.7	1166.7	859.2	621.2	599.4	606.1	575.3	3.1	3.4	3.3
15	583.6	562.7	571.9	933.3	800.5	605.0	580.5	559.5	568.6	3.1	3.2	3.3
16	446.2	423.0	398.2	793.6	708.8	464.9	443.3	420.0	395.3	2.9	3.0	2.9
17	318.1	304.9	290.0	185.8	218.4	260.7	316.2	302.9	287.9	2.0	2.0	2.1
18 и старше	31.3	28.6	23.6	8.3	16.6	29.1	31.1	28.4	23.3	0.2	0.2	0.2

* Без общеобразовательных организаций и классов для обучающихся с ограниченными возможностями здоровья; специальных учебно-воспитательных учреждений для обучающихся с девиантным (общественно опасным) поведением; санаторных образовательных организаций для обучающихся, нуждающихся в длительном лечении; организаций для обучающихся, нуждающихся в психолого-педагогической, медицинской и социальной помощи.

7.2.11. Распределение учащихся в общеобразовательных организациях (без вечерних (сменных) общеобразовательных организаций)

по полу и возрасту: 2013/2014*

(на начало учебного года; число полных лет на 1 января)

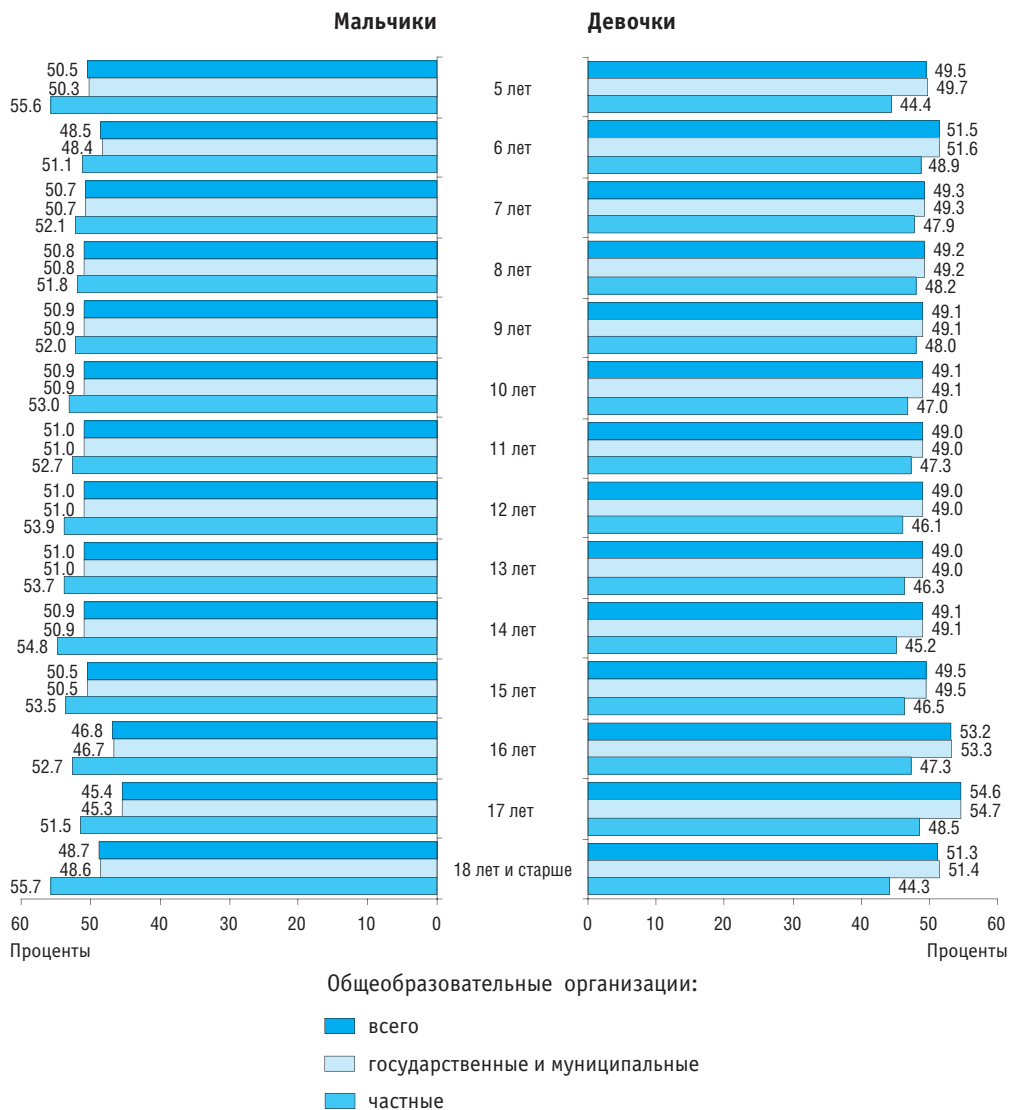

* Без общеобразовательных организаций и классов для обучающихся с ограниченными возможностями здоровья; специальных учебно-воспитательных учреждений для обучающихся с девиантным (общественно опасным) поведением; санаторных образовательных организаций для обучающихся, нуждающихся в длительном лечении; организаций для обучающихся, нуждающихся в психолого-педагогической, медицинской и социальной помощи.

7.2.12. Удельный вес второгодников и поступивших из числа ранее выбывших в общей численности учащихся в общеобразовательных организациях (без вечерних (сменных) общеобразовательных организаций)*
(на начало учебного года)

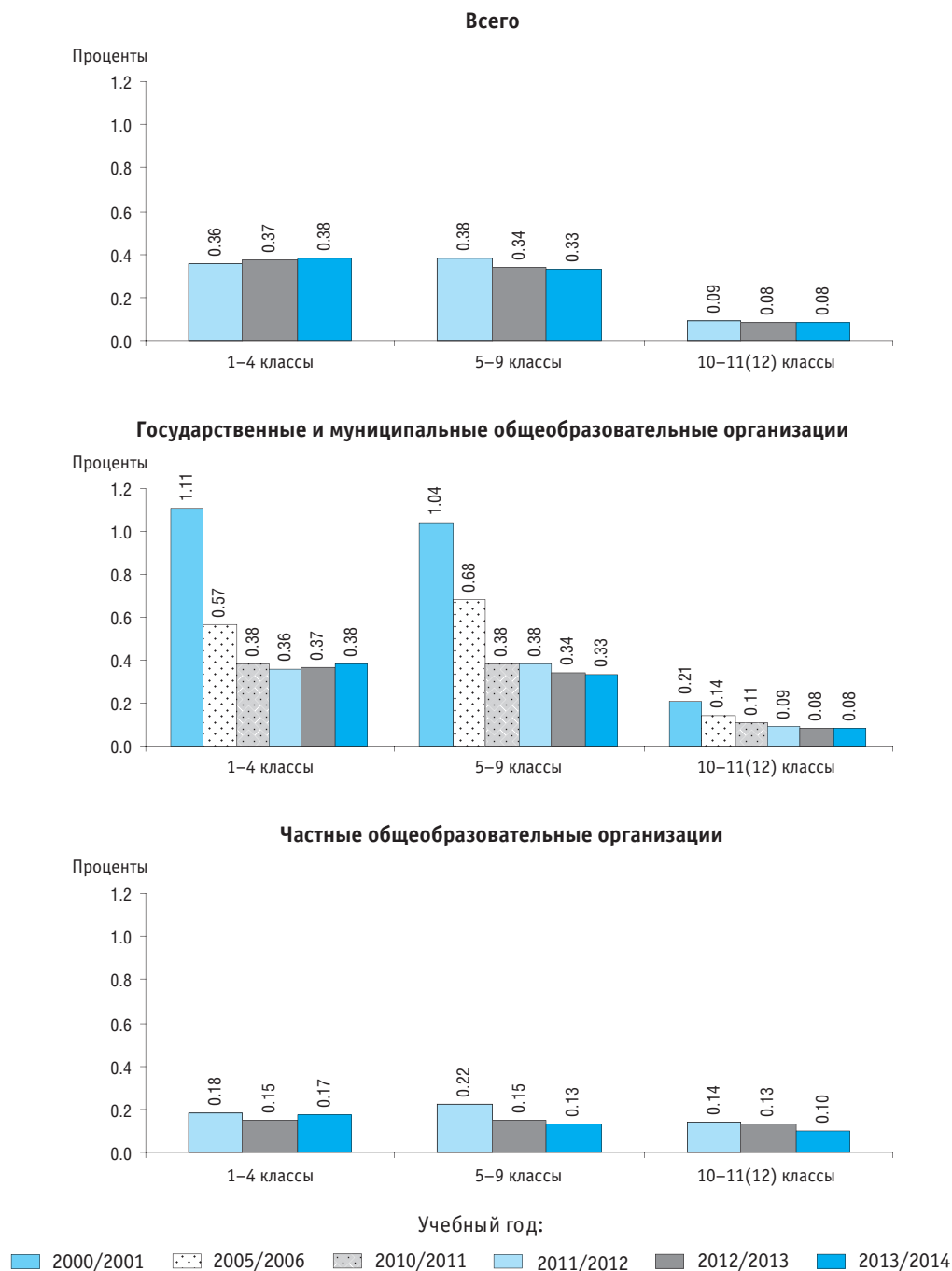

* Без общеобразовательных организаций и классов для обучающихся с ограниченными возможностями здоровья; специальных учебно-воспитательных учреждений для обучающихся с девиантным (общественно опасным) поведением; санаторных образовательных организаций для обучающихся, нуждающихся в длительном лечении; организаций для обучающихся, нуждающихся в психолого-педагогической, медицинской и социальной помощи.

**7.2.13. Численность лиц с ограниченными возможностями здоровья,
детей-инвалидов и инвалидов, обучающихся в общеобразовательных организациях**
(на начало учебного года)

	Всего	Общеобразовательные организации (без вечерних (сменных) общеобразовательных организаций)			Государственные и муниципальные вечерние (сменные) общеобразовательные организации
		всего	государственные и муниципальные	частные	
2011/2012					
Лица с ограниченными возможностями здоровья:					
тыс. чел.	350.8	349.4	348.7	0.7	1.4
в процентах от общей численности учащихся	2.6	2.6	2.6	0.8	0.5
Дети-инвалиды и инвалиды:					
тыс. чел.	229.1	227.0	226.3	0.6	2.1
в процентах от общей численности учащихся	1.7	1.7	1.7	0.8	0.7
2012/2013					
Лица с ограниченными возможностями здоровья:					
тыс. чел.	407.4	406.0	405.5	0.5	1.5
в процентах от общей численности учащихся	3.0	3.0	3.0	0.5	0.6
Дети-инвалиды и инвалиды:					
тыс. чел.	225.8	224.1	223.3	0.8	1.7
в процентах от общей численности учащихся	1.6	1.7	1.7	0.8	0.6
2013/2014					
Лица с ограниченными возможностями здоровья:					
тыс. чел.	417.4	416.3	415.9	0.4	1.1
в процентах от общей численности учащихся	3.0	3.1	3.1	0.4	0.5
Дети-инвалиды и инвалиды:					
тыс. чел.	226.7	225.2	224.5	0.7	1.4
в процентах от общей численности учащихся	1.6	1.7	1.7	0.7	0.6

**7.2.14. Распределение учащихся в общеобразовательных организациях
(без вечерних (сменных) общеобразовательных организаций) по сменам***
(на начало учебного года)

	Учащиеся, занимавшиеся в одну смену			Учащиеся, занимавшиеся в две-три смены		
	Всего	Города и поселки городского типа	Сельская местность	Всего	Города и поселки городского типа	Сельская местность
Тысячи человек						
Всего						
2011/2012	11300.0	8013.8	3286.2	1801.8	1474.5	327.3
2012/2013	11359.1	8128.4	3230.7	1835.3	1512.7	322.6
2013/2014	11442.9	8246.8	3196.1	1859.6	1542.1	317.4
Государственные и муниципальные организации						
2000/2001	15354.5	10065.7	5288.7	4033.8	3434.9	599.0
2005/2006	12456.1	8375.3	4080.8	2191.2	1758.9	432.3
2010/2011	11203.1	7853.0	3350.1	1689.8	1365.8	324.0
2011/2012	11219.9	7938.8	3281.1	1798.6	1471.6	327.0
2012/2013	11270.6	8045.2	3225.4	1832.0	1509.6	322.5
2013/2014	11351.0	8160.8	3190.2	1856.7	1539.3	317.3
Частные организации						
2011/2012	80.1	75.0	5.1	3.2	2.9	0.3
2012/2013	88.5	83.2	5.3	3.2	3.1	0.1
2013/2014	91.9	86.0	5.9	2.9	2.8	0.1
В процентах от общей численности						
Всего						
2011/2012	86.2	84.5	90.9	13.8	15.5	9.1
2012/2013	86.1	84.3	90.9	13.9	15.7	9.1
2013/2014	86.0	84.2	91.0	14.0	15.8	9.0
Государственные и муниципальные организации						
2000/2001	79.2	74.6	89.8	20.8	25.4	10.2
2005/2006	85.0	82.6	90.4	15.0	17.4	9.6
2010/2011	86.9	85.2	91.2	13.1	14.8	8.8
2011/2012	86.2	84.4	90.9	13.8	15.6	9.1
2012/2013	86.0	84.2	90.9	14.0	15.8	9.1
2013/2014	85.9	84.1	91.0	14.1	15.9	9.0
Частные организации						
2011/2012	96.1	96.3	93.6	3.9	3.7	6.4
2012/2013	96.5	96.4	97.8	3.5	3.6	2.2
2013/2014	97.0	96.9	98.1	3.0	3.1	1.9

* Без общеобразовательных организаций и классов для обучающихся с ограниченными возможностями здоровья; специальных учебно-воспитательных учреждений для обучающихся с девиантным (общественно опасным) поведением; санаторных образовательных организаций для обучающихся, нуждающихся в длительном лечении; организаций для обучающихся, нуждающихся в психолого-педагогической, медицинской и социальной помощи; без 1-х классов, организованных в дошкольных образовательных организациях.

**7.2.15. Государственные и муниципальные общеобразовательные организации
(без вечерних (сменных) общеобразовательных организаций)
с продленным днем и группами продленного дня***
(на начало учебного года)

	2000/2001	2005/2006	2010/2011	2011/2012	2012/2013	2013/2014
Всего						
Число общеобразовательных организаций с продленным днем и группами продленного дня, тыс.	30753	32014	26122	24125	23422	22256
Численность учащихся 1–9 классов в группах продленного дня:						
тыс. чел.	2491.6	2576.4	2056.1	1921.9	1908.5	1855.4
в процентах от общей численности учащихся 1–9 классов	15.1	21.3	18.1	16.8	16.4	15.7
Численность учащихся 1–4 классов в группах продленного дня:						
тыс. чел.	1858.6	2004.0	1748.6	1665.4	1676.1	1634.9
в процентах от общей численности учащихся 1–4 классов	33.6	39.5	33.2	30.5	30.0	28.9
Города и поселки городского типа						
Число общеобразовательных организаций с продленным днем и группами продленного дня, тыс.	15971	16485	14332	13476	13029	12351
Численность учащихся 1–9 классов в группах продленного дня:						
тыс. чел.	1824.6	1887.0	1569.4	1477.0	1465.2	1420.6
в процентах от общей численности учащихся 1–9 классов	16.0	22.7	19.3	17.8	17.3	16.4
Численность учащихся 1–4 классов в группах продленного дня:						
тыс. чел.	1368.2	1513.7	1372.6	1315.0	1321.9	1291.5
в процентах от общей численности учащихся 1–4 классов	37.7	43.0	36.0	32.9	32.1	30.7
Сельская местность						
Число общеобразовательных организаций с продленным днем и группами продленного дня, тыс.	14782	15529	11790	10649	10393	9905
Численность учащихся 1–9 классов в группах продленного дня:						
тыс. чел.	666.9	689.4	486.7	444.9	443.3	434.8
в процентах от общей численности учащихся 1–9 классов	13.1	18.0	15.0	13.8	13.9	13.7
Численность учащихся 1–4 классов в группах продленного дня:						
тыс. чел.	490.4	490.3	376.0	350.4	354.3	343.4
в процентах от общей численности учащихся 1–4 классов	25.8	31.5	25.9	23.8	24.0	23.3

* Без общеобразовательных организаций и классов для обучающихся с ограниченными возможностями здоровья; специальных учебно-воспитательных учреждений для обучающихся с девиантным (общественно опасным) поведением; санаторных образовательных организаций для обучающихся, нуждающихся в длительном лечении; организаций для обучающихся, нуждающихся в психолого-педагогической, медицинской и социальной помощи.

7.2.16. Изучение иностранных языков в государственных и муниципальных общеобразовательных организациях (без вечерних (сменных) общеобразовательных организаций)*
(на начало учебного года)

	2000/2001	2005/2006	2010/2011	2011/2012	2012/2013	2013/2014
Всего						
Число общеобразовательных организаций, в которых преподаются иностранные языки	47117	48668	47734	46518	45954	44745
В них учащихся, изучающих иностранные языки:						
тыс. чел.	14638.9	11499.3	11613.9	11761.5	11988.3	12048.4
в процентах от общей численности учащихся	75.1	78.3	90.1	90.3	91.5	91.2
Из них учащихся 1–4 классов:						
тыс. чел.	996.7	1810.6	3679.9	3909.5	4132.8	4183.0
в процентах от общей численности учащихся 1–4 классов	17.5	35.3	69.6	71.4	73.7	73.6
Численность учащихся, изучающих 2-й иностранный язык:						
тыс. чел.	509.1	524.7	483.8	497.3	497.5	501.2
в процентах от общей численности учащихся, изучающих иностранные языки	3.5	4.6	4.2	4.2	4.1	4.2
Города и поселки городского типа						
Число общеобразовательных организаций, в которых преподаются иностранные языки	18833	18396	16832	16373	16498	16137
В них учащихся, изучающих иностранные языки:						
тыс. чел.	10845.1	8319.6	8530.4	8682.4	8931.7	9037.0
в процентах от общей численности учащихся	79.9	81.9	92.5	92.3	93.5	93.2
Из них учащихся 1–4 классов:						
тыс. чел.	857.2	1455.8	2744.0	2917.8	3105.4	3157.7
в процентах от общей численности учащихся 1–4 классов	22.9	40.8	71.7	72.8	75.1	74.9
Численность учащихся, изучающих 2-й иностранный язык:						
тыс. чел.	454.0	493.5	474.7	485.9	486.9	492.1
в процентах от общей численности учащихся, изучающих иностранные языки	4.2	5.9	5.6	5.6	5.5	5.4
Сельская местность						
Число общеобразовательных организаций, в которых преподаются иностранные языки	28284	30272	30902	30145	29456	28608
В них учащихся, изучающих иностранные языки:						
тыс. чел.	3793.9	3179.8	3083.5	3079.1	3056.6	3011.5
в процентах от общей численности учащихся	64.1	70.3	83.9	85.3	86.1	85.9
Из них учащихся 1–4 классов:						
тыс. чел.	139.5	354.9	935.9	991.7	1027.3	1025.3
в процентах от общей численности учащихся 1–4 классов	7.2	22.6	64.1	67.5	69.8	69.9
Численность учащихся, изучающих 2-й иностранный язык:						
тыс. чел.	55.1	31.2	9.1	11.4	10.6	9.1
в процентах от общей численности учащихся, изучающих иностранные языки	1.5	1.0	0.3	0.4	0.3	0.3

* Без общеобразовательных организаций и классов для обучающихся с ограниченными возможностями здоровья; специальных учебно-воспитательных учреждений для обучающихся с девиантным (общественно опасным) поведением; санаторных образовательных организаций для обучающихся, нуждающихся в длительном лечении; организаций для обучающихся, нуждающихся в психолого-педагогической, медицинской и социальной помощи.

7.2.17. Государственные и муниципальные общеобразовательные организации (без вечерних (сменных) общеобразовательных организаций), реализующие программы основного и (или) среднего общего образования, в которых не преподаются иностранные языки*
(на начало учебного года)

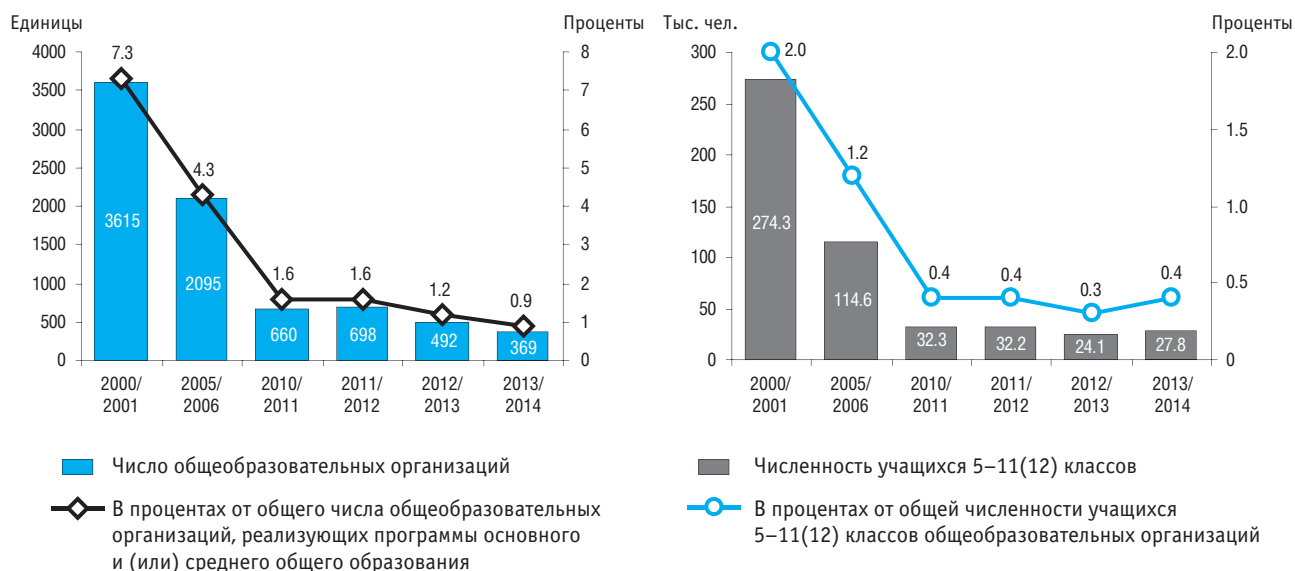

* Без общеобразовательных организаций и классов для обучающихся с ограниченными возможностями здоровья; специальных учебно-воспитательных учреждений для обучающихся с девиантным (общественно опасным) поведением; санаторных образовательных организаций для обучающихся, нуждающихся в длительном лечении; организаций для обучающихся, нуждающихся в психолого-педагогической, медицинской и социальной помощи.

7.2.18. Число государственных и муниципальных общеобразовательных организаций (без вечерних (сменных) общеобразовательных организаций) для обучающихся с ограниченными возможностями здоровья
(на начало учебного года)

	2000/2001	2005/2006	2010/2011	2011/2012	2012/2013	2013/2014
Всего	1950	1944	1798	1757	1728	1676
В том числе для детей:						
умственно отсталых	1411	1359	1238	1210	1201	1166
незрячих	16	18	16	17	16	17
слабовидящих и поздноослепших	84	94	96	90	90	86
неслышащих	82	87	73	70	65	65
слабослышащих и позднооглохших	84	87	90	92	87	89
с нарушениями опорно-двигательного аппарата	74	77	70	65	61	56
с тяжелыми нарушениями речи	65	67	65	63	64	64
с задержкой психического развития	114	131	131	131	126	120
индивидуального обучения на дому для детей-инвалидов	20	24	19	19	18	13

7.2.19. Численность учащихся в государственных и муниципальных общеобразовательных организациях (без вечерних (сменных) общеобразовательных организаций) для обучающихся с ограниченными возможностями здоровья
(на начало учебного года; тысячи человек)

	2000/2001	2005/2006	2010/2011	2011/2012	2012/2013	2013/2014
Всего	281.3	236.1	207.7	208.9	211.1	210.2
В том числе для детей:						
умственно отсталых	203.7	162.3	139.4	138.4	140.5	140.6
незрячих	3.0	2.4	2.3	2.3	2.2	2.4
слабовидящих и поздноослепших	10.3	10.8	11.1	11.1	11.4	11.1
неслышащих	10.8	9.1	7.2	7.0	6.5	6.6
слабослышащих и позднооглохших	10.5	9.9	9.0	9.7	9.9	10.1
с нарушениями опорно-двигательного аппарата	9.3	9.0	8.0	8.0	7.8	7.2
с тяжелыми нарушениями речи	11.5	10.6	9.6	9.6	9.9	10.0
с задержкой психического развития	19.2	19.3	18.7	19.9	19.6	19.5
индивидуального обучения на дому для детей-инвалидов	3.0	2.8	2.3	2.8	3.1	2.7
Классы для обучающихся с ограниченными возможностями здоровья, организованные при общеобразовательных организациях	228.7	188.8	119.8	111.7	109.4	110.2
Из них для детей:						
умственно отсталых	24.2	26.7	22.6	21.8	23.2	25.0
с задержкой психического развития	202.2	149.0	86.8	80.2	76.2	75.5

7.2.20. Прием учащихся в 10-е классы общеобразовательных организаций (без вечерних (сменных) общеобразовательных организаций)*
(без второгодников и ранее выбывших; на начало учебного года)

	2000/2001**	2005/2006**	2010/2011**	2011/2012	2012/2013	2013/2014
Всего						
Принято учащихся:						
тыс. чел.	1422.4	1204.3	777.6	755.8	709.1	674.4
в процентах от общей численности учащихся, получивших аттестат об основном общем образовании	66.8	64.5	59.7	59.2	58.7	57.1
Города и поселки городского типа						
Принято учащихся:						
тыс. чел.	1032.6	868.6	561.3	556.6	525.5	504.6
в процентах от общей численности учащихся, получивших аттестат об основном общем образовании	67.5	66.2	62.4	61.7	61.5	60.2
Сельская местность						
Принято учащихся:						
тыс. чел.	389.8	335.8	216.4	199.2	183.6	169.7
в процентах от общей численности учащихся, получивших аттестат об основном общем образовании	65.1	60.3	53.7	53.0	52.0	49.5

* Без общеобразовательных организаций и классов для обучающихся с ограниченными возможностями здоровья; специальных учебно-воспитательных учреждений для обучающихся с девиантным (общественно опасным) поведением; санаторных образовательных организаций для обучающихся, нуждающихся в длительном лечении; организаций для обучающихся, нуждающихся в психолого-педагогической, медицинской и социальной помощи.

** Без частных общеобразовательных организаций.

**7.2.21. Выпускники общеобразовательных организаций
(без вечерних (сменных) общеобразовательных организаций) ***
(тысячи человек)

	Учащиеся, получившие аттестат				Учащиеся выпускного класса, не получившие аттестат о среднем общем образовании
	об основном общем образовании	об основном общем образовании экстерном	о среднем общем образовании	о среднем общем образовании экстерном	
Всего					
Всего					
2011	1277.3	5.7	644.6	8.5	9.3
2012	1207.5	5.8	715.1	8.0	15.2
2013	1181.1	5.9	690.2	7.1	14.7
Государственные и муниципальные организации					
2000	2128.0	2.1	1317.2	7.7	4.3
2005	1868.5	3.3	1312.1	14.7	2.0
2010	1302.8	4.1	719.6	6.7	9.3
2011	1270.4	5.4	639.6	8.1	9.3
2012	1200.5	5.6	709.2	7.6	15.1
2013	1174.2	5.7	684.4	6.8	14.6
Частные организации					
2011	6.9	0.3	5.0	0.4	0.1
2012	7.0	0.2	5.8	0.4	0.1
2013	6.9	0.2	5.8	0.3	0.1
Города и поселки городского типа					
Всего					
2011	901.4	4.0	449.4	6.6	4.8
2012	854.3	4.4	522.8	6.0	9.1
2013	838.4	4.2	512.2	5.2	9.1
Государственные и муниципальные организации					
2000	1529.0	1.8	952.0	6.1	3.1
2005	1311.8	2.6	956.0	10.9	1.5
2010	899.8	2.9	509.1	4.9	4.8
2011	894.9	3.8	444.7	6.2	4.8
2012	847.7	4.2	517.2	5.6	9.0
2013	831.9	4.0	506.7	4.9	9.0
Частные организации					
2011	6.5	0.2	4.8	0.4	0.0
2012	6.6	0.2	5.6	0.4	0.1
2013	6.5	0.2	5.5	0.3	0.1
Сельская местность					
Всего					
2011	375.9	1.7	195.1	1.9	4.5
2012	353.3	1.4	192.3	2.0	6.2
2013	342.7	1.7	178.0	1.9	5.6
Государственные и муниципальные организации					
2000	599.1	0.3	365.2	1.6	1.2
2005	556.8	0.7	356.1	3.9	0.5
2010	403.1	1.2	210.4	1.8	4.5
2011	375.5	1.6	194.9	1.9	4.5
2012	352.8	1.4	192.0	1.9	6.1
2013	342.3	1.7	177.7	1.9	5.6
Частные организации					
2011	0.4	0.0	0.2	0.0	0.0
2012	0.4	0.0	0.3	0.0	0.0
2013	0.4	0.0	0.3	0.0	0.0

* Без общеобразовательных организаций и классов для обучающихся с ограниченными возможностями здоровья; специальных учебно-воспитательных учреждений для обучающихся с девиантным (общественно опасным) поведением; санаторных образовательных организаций для обучающихся, нуждающихся в длительном лечении; организаций для обучающихся, нуждающихся в психолого-педагогической, медицинской и социальной помощи.

7.2.22. Удельный вес учащихся выпускного класса общеобразовательных организаций (без вечерних (сменных) общеобразовательных организаций), не получивших аттестат о среднем общем образовании, в общей их численности*



* Без общеобразовательных организаций и классов для обучающихся с ограниченными возможностями здоровья; специальных учебно-воспитательных учреждений для обучающихся с девиантным (общественно опасным) поведением; санаторных образовательных организаций для обучающихся, нуждающихся в длительном лечении; организаций для обучающихся, нуждающихся в психолого-педагогической, медицинской и социальной помощи.

**7.2.23. Численность учащихся, выбывших из общеобразовательных организаций
(без вечерних (сменных) общеобразовательных организаций)***
(тысячи человек)

	2000/2001 учебный год и летний период 2001 г.**	2005/2006 учебный год и летний период 2006 г.**	2010/2011 учебный год и летний период 2011 г.**	2011/2012 учебный год и летний период 2012 г.	2012/2013 учебный год и летний период 2013 г.
Всего	1388.7	1081.9	1008.2	997.1	1014.2
В том числе:					
в другие общеобразовательные организации (без вечерних (сменных) общеобразовательных организаций)	1136.3	883.9	812.3	809.7	812.4
в общеобразовательные организации и классы для обучающихся с ограниченными возможностями здоровья	20.9	17.2	18.4	18.7	18.5
в вечерние (сменные) общеобразовательные организации	64.8	46.1	27.2	25.1	21.5
в профессиональные образовательные организации, реализующие образовательные программы среднего профессионального образования – программы подго- товки специалистов среднего звена (очное обучение)	43.0	43.0	89.2	88.1	110.6
в профессиональные образовательные организации, реализующие образовательные программы среднего профессионального образования – программы подго- товки квалифицированных рабочих, служащих	44.7	33.7	32.5	29.0	26.9
из них в группы, не осуществляющие общеобразовательную подготовку	4.1	1.6	0.2	0.1	0.2
на различные курсы	3.5	3.9	1.6	1.3	1.4
исключены за недостойное поведение	1.2	0.4	0.1	0.1	0.1
выбыли из-за длительной болезни	3.3	1.6	0.8	0.6	0.5
в специальные учебно-воспитательные учреждения и воспитательно-трудовые колонии	4.1	3.9	2.3	2.0	2.0
поступили на работу и не продолжают обучение	17.4	12.8	2.8	2.7	2.5
не работают и не учатся	9.3	4.7	1.1	1.0	0.9
отчислены по неуспеваемости	4.2	1.8	0.6	0.5	0.4
другие причины	36.0	28.8	19.5	18.4	16.7

* Не считая окончивших выпускные классы. Без общеобразовательных организаций и классов для обучающихся с ограниченными возможностями здоровья; специальных учебно-воспитательных учреждений для обучающихся с девиантным (общественно опасным) поведением; санаторных образовательных организаций для обучающихся, нуждающихся в длительном лечении; организаций для обучающихся, нуждающихся в психолого-педагогической, медицинской и социальной помощи.

** Без частных общеобразовательных организаций.

7.2.24. Распределение учащихся, выбывших из государственных и муниципальных общеобразовательных организаций (без вечерних (сменных) общеобразовательных организаций), по группам классов*
(тысячи человек)

	2000/2001 учебный год и летний период 2001 г.**	2005/2006 учебный год и летний период 2006 г.**	2010/2011 учебный год и летний период 2011 г.**	2011/2012 учебный год и летний период 2012 г.	2012/2013 учебный год и летний период 2013 г.
Всего, тыс. чел.	1388.7	1081.9	1008.2	997.1	1014.2
Классы:					
1–4	426.6	373.5	362.5	370.7	374.4
5–9	764.5	531.7	517.4	508.5	516.7
10–11(12)	197.5	176.7	128.3	117.9	123.1
Всего, проценты	100	100	100	100	100
Классы:					
1–4	30.7	34.5	36.0	37.2	36.9
5–9	55.1	49.1	51.3	51.0	50.9
10–11(12)	14.2	16.3	12.7	11.8	12.1

* Не считая окончивших выпускные классы. Без общеобразовательных организаций и классов для обучающихся с ограниченными возможностями здоровья; специальных учебно-воспитательных учреждений для обучающихся с девиантным (общественно опасным) поведением; санаторных образовательных организаций для обучающихся, нуждающихся в длительном лечении; организаций для обучающихся, нуждающихся в психолого-педагогической, медицинской и социальной помощи.

** Без частных общеобразовательных организаций.

7.2.25. Общеобразовательные организации (без вечерних (сменных) общеобразовательных организаций), предоставляющие платные дополнительные образовательные услуги
(за учебный год)

	Число общеобразовательных организаций, предоставляющих платные дополнительные образовательные услуги	Численность учащихся, пользующихся платными дополнительными образовательными услугами, тыс. чел.	Численность других лиц, пользующихся платными дополнительными образовательными услугами, тыс. чел.
Всего			
2010/2011	6094	894.5	201.3
2011/2012	6711	972.4	248.0
2012/2013	7206	1034.4	274.0
Государственные и муниципальные организации			
2000/2001	4322	726.1	...
2005/2006	5116	776.4	...
2010/2011	5881	876.5	198.6
2011/2012	6466	951.8	245.7
2012/2013	6968	1011.1	271.5
Частные организации			
2010/2011	213	18.0	2.7
2011/2012	245	20.6	2.3
2012/2013	238	23.3	2.5

7.2.26. Число государственных и муниципальных вечерних (сменных) общеобразовательных организаций (на начало учебного года)

	2000/2001	2005/2006	2010/2011	2011/2012	2012/2013	2013/2014
Всего	1741	1677	1324	1196	1135	983
Вечерние (сменные) общеобразовательные школы	1200	1074	771	692	614	500
Вечерние (сменные) общеобразовательные школы при исправительных организациях	189	206	223	212	254	249
Центры образования	117	115	106	103	94	86
Открытые (сменные) общеобразовательные школы	212	269	215	183	169	145
Общеобразовательные организации для обучающихся с ограниченными возможностями здоровья	23	13	9	6	4	3

7.2.27. Численность учащихся в государственных и муниципальных вечерних (сменных) общеобразовательных организациях (на начало учебного года; тысячи человек)

	2000/2001	2005/2006	2010/2011	2011/2012	2012/2013	2013/2014
Всего	479.6	445.8	324.7	292.0	267.2	234.3
Вечерние (сменные) общеобразовательные организации	425.8	387.7	276.5	247.3	226.4	189.6
Вечерние (сменные) общеобразовательные школы	294.9	248.1	144.4	124.2	110.2	85.7
Вечерние (сменные) общеобразовательные школы при исправительных организациях	33.4	39.0	54.8	57.1	56.9	51.2
Центры образования	32.3	30.2	30.5	27.5	24.3	23.0
Открытые (сменные) общеобразовательные школы	62.7	68.9	46.1	38.0	34.8	29.5
Общеобразовательные организации для обучающихся с ограниченными возможностями здоровья	2.5	1.4	0.7	0.4	0.2	0.2
Классы (группы) очно-заочного и заочного обучения, организованные в государственных и муниципальных общеобразовательных организациях (без вечерних (сменных) общеобразовательных организаций)	53.9	58.0	48.2	44.7	40.8	44.6

7.2.28. Распределение учащихся в государственных и муниципальных вечерних (сменных) общеобразовательных организациях по формам обучения (на начало учебного года)

	Всего, тыс. чел.	Очное обучение	Заочное обучение	Экстернат	Всего, проценты	Очное обучение	Заочное обучение	Экстернат
2000/2001	479.6	245.7	229.2	4.8	100	51.2	47.8	1.0
2005/2006	445.8	189.2	245.0	11.6	100	42.4	55.0	2.6
2010/2011	324.7	130.5	185.3	8.9	100	40.2	57.1	2.7
2011/2012	292.0	117.0	166.9	8.1	100	40.1	57.2	2.8
2012/2013	267.2	107.0	152.6	7.5	100	40.1	57.1	2.8
2013/2014	234.3	95.5	134.6	4.1	100	40.8	57.5	1.7

7.2.29. Распределение учащихся в государственных и муниципальных вечерних (сменных) общеобразовательных организациях по времени занятий (на начало учебного года)

	2000/2001	2005/2006	2010/2011	2011/2012	2012/2013	2013/2014
Учащиеся, занимавшиеся:						
только днем						
тыс. чел.	152.0	136.0	72.8	61.5	55.9	49.3
в процентах от общей численности учащихся	31.7	30.5	22.4	21.1	20.9	21.1
только вечером						
тыс. чел.	94.7	106.7	53.0	46.3	42.7	36.9
в процентах от общей численности учащихся	19.7	23.9	16.3	15.9	16.0	15.7
в две смены						
тыс. чел.	233.0	203.1	198.9	184.1	168.6	148.1
в процентах от общей численности учащихся	48.6	45.6	61.3	63.1	63.1	63.2

7.2.30. Распределение учащихся в государственных и муниципальных вечерних (сменных) общеобразовательных организациях по группам классов (на начало учебного года; тысячи человек)

	2000/2001	2005/2006	2010/2011	2011/2012	2012/2013	2013/2014
Всего, тыс. чел.	479.6	445.8	324.7	292.0	267.2	234.3
Классы:						
1–4	1.6	2.5	2.7	2.3	2.2	2.0
5–9	140.6	129.6	83.3	76.1	69.8	63.1
10–12(13–16)	337.4	313.7	238.7	213.7	195.2	169.2
Всего, проценты	100	100	100	100	100	100
Классы:						
1–4	0.3	0.6	0.8	0.8	0.8	0.8
5–9	29.3	29.1	25.6	26.1	26.1	26.9
10–12(13–16)	70.4	70.4	73.5	73.2	73.1	72.2

7.2.31. Средняя наполняемость классов в государственных и муниципальных вечерних (сменных) общеобразовательных организациях (на начало учебного года)

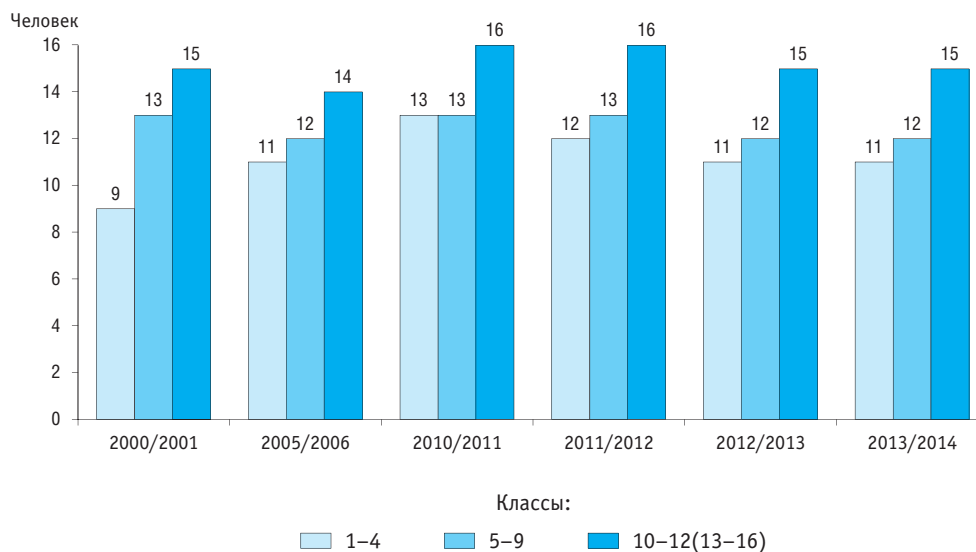

7.2.32. Распределение учащихся в государственных и муниципальных вечерних (сменных) общеобразовательных организациях по возрасту (на начало учебного года; число полных лет на 1 января; проценты)

	2000/2001	2005/2006	2010/2011	2011/2012	2012/2013	2013/2014
Всего, тыс. чел.	479.6	445.8	324.7	292.0	267.2	234.3
Возраст, лет:						
15 и младше	63.4	70.9	24.5	20.7	21.0	19.3
16–17	206.1	185.1	86.6	74.5	66.7	55.1
18–29	204.6	179.1	194.1	177.8	159.6	139.9
30 и старше	5.5	10.6	19.5	19.1	19.9	19.9
Всего, проценты	100	100	100	100	100	100
Возраст, лет:						
15 и младше	13.2	15.9	7.5	7.1	7.9	8.2
16–17	43.0	41.5	26.7	25.5	25.0	23.5
18–29	42.7	40.2	59.8	60.9	59.7	59.7
30 и старше	1.1	2.4	6.0	6.5	7.4	8.5

7.2.33. Выбытие учащихся из государственных и муниципальных вечерних (сменных) общеобразовательных организаций* (тысячи человек)

	2000/2001 учебный год и летний период 2001 г.	2005/2006 учебный год и летний период 2006 г.	2010/2011 учебный год и летний период 2011 г.	2011/2012 учебный год и летний период 2012 г.	2012/2013 учебный год и летний период 2013 г.
Всего	122.1	115.4	118.2	108.7	102.0
В том числе:					
в другие вечерние (сменные) общеобразовательные организации	6.3	6.9	6.9	6.7	7.4
в профессиональные образовательные организации, реализующие образовательные программы среднего профессионального образования, осуществляющие общеобразовательную подготовку	9.5	8.6	8.8	7.9	7.6
на курсы повышения квалификации и в профессиональные образовательные организации, реализующие программы среднего профессионального образования – программы подготовки квалифицированных рабочих, служащих, на отделения на базе основного общего образования без получения среднего общего образования	4.4	3.5	1.4	1.1	0.7
отчислены из-за систематических задержек на работе	19.6	21.1	21.5	20.2	17.0
призваны в ряды Вооруженных Сил	8.7	5.7	5.1	3.8	3.2
отчислены по неуспеваемости	18.9	13.1	7.2	5.6	5.0
другие причины	54.7	56.6	67.2	63.5	61.1

* Не считая окончивших выпускные классы.

7.2.34. Число общеобразовательных организаций и численность учащихся в них по субъектам Российской Федерации
(на начало учебного года)

	Число общеобразовательных организаций					Численность учащихся, тыс. чел.				
	2000/ 2001	2005/ 2006	2010/ 2011	2012/ 2013	2013/ 2014	2000/ 2001	2005/ 2006	2010/ 2011	2012/ 2013	2013/ 2014
Российская Федерация	68804	63174	50793	46881	45419	20553.5	15630.9	13642.4	13804.5	13877.4
Центральный федеральный округ	15751	14825	11921	10536	10082	4664.7	3519.5	3148.4	3213.1	3242.8
Белгородская область	823	778	629	582	578	215.6	161.7	138.1	139.4	140.8
Брянская область	847	822	724	619	558	199.9	146.0	115.3	114.3	113.9
Владимирская область	627	578	470	427	410	202.5	143.0	124.7	125.9	127.3
Воронежская область	1201	1100	939	879	867	321.5	235.1	201.2	196.9	196.3
Ивановская область	534	460	324	313	309	151.0	106.1	87.2	88.3	88.7
Калужская область	571	504	407	386	376	139.3	99.4	87.8	90.1	91.3
Костромская область	556	477	391	345	339	104.5	72.6	62.7	63.6	63.8
Курская область	920	890	695	595	558	172.5	130.3	106.9	105.7	104.9
Липецкая область	688	667	370	302	294	168.8	124.0	106.8	106.5	106.8
Московская область	1761	1750	1598	1517	1509	798.4	631.9	623.4	642.0	662.8
Орловская область	647	612	496	408	397	116.3	86.7	72.6	70.9	70.7
Рязанская область	804	772	607	308	305	158.4	118.0	96.8	97.2	96.7
Смоленская область	689	615	532	458	417	147.2	101.4	83.8	82.6	82.7
Тамбовская область	890	825	218	116	114	162.7	116.9	95.4	93.5	92.1
Тверская область	1066	904	621	573	553	199.5	143.9	121.0	122.7	123.4
Тульская область	786	733	677	596	573	205.0	149.2	123.8	125.5	125.3
Ярославская область	619	554	475	434	423	177.1	127.8	111.3	113.7	114.8
г. Москва	1722	1784	1748	1678	1502	1024.5	825.4	789.5	834.2	840.3
Северо-Западный федеральный округ	5274	4585	3801	3567	3452	1891.2	1352.8	1182.6	1214.2	1227.8
Республика Карелия	337	291	243	230	228	112.5	77.8	65.6	65.2	65.0
Республика Коми	598	531	438	412	398	174.1	123.2	100.3	99.0	98.1
Архангельская область	750	537	467	424	416	207.4	142.6	124.7	125.4	125.2
В том числе Ненецкий автономный округ	44	44	39	38	37	7.6	6.1	5.8	5.8	5.9
Вологодская область	817	676	542	499	472	185.1	131.2	116.7	119.7	121.0
Калининградская область	322	298	199	197	187	132.2	97.5	87.4	92.0	93.3
Ленинградская область	525	483	425	391	386	211.0	151.3	129.9	131.0	131.6
Мурманская область	265	241	202	184	179	141.9	94.6	77.6	75.9	76.1
Новгородская область	339	307	248	228	190	96.6	65.8	57.4	57.6	58.0
Псковская область	496	417	272	250	240	105.0	75.5	61.4	61.4	61.6
г. Санкт-Петербург	825	804	765	752	756	525.3	393.4	361.8	387.0	397.9
Южный федеральный округ	5544	4995	4289	4151	4095	1986.3	1489.5	1312.8	1317.6	1327.7
Республика Адыгея	182	184	167	160	159	65.6	50.1	45.6	45.9	46.0
Республика Калмыкия	235	207	174	169	169	58.8	42.9	32.2	32.0	31.6
Краснодарский край	1515	1493	1311	1284	1273	739.6	561.9	514.1	521.9	530.4
Астраханская область	417	372	333	311	304	156.6	119.0	101.9	103.9	105.0
Волгоградская область	1371	1325	1051	1003	978	365.8	273.2	231.6	231.9	232.8
Ростовская область	1824	1414	1253	1224	1212	599.9	442.4	387.3	382.0	381.9
Северо-Кавказский федеральный округ	3337	3865	3624	3562	3467	1267.5	1320.0	1153.2	1156.7	1156.1
Республика Дагестан	1712	1735	1684	1633	1549	476.1	446.6	391.5	382.3	375.8
Республика Ингушетия	104	115	120	116	117	62.0	64.9	54.9	59.5	61.2
Кабардино-Балкарская Республика	290	348	291	292	288	145.7	117.1	93.2	91.4	89.8
Карачаево-Черкесская Республика	203	202	193	191	181	75.0	58.3	48.4	48.4	47.6
Республика Северная Осетия – Алания	223	222	195	189	189	108.3	93.1	82.4	80.6	80.7
Чеченская Республика	...	484	462	488	494	...	227.9	219.5	234.3	240.5
Ставропольский край	805	759	679	653	649	400.5	312.0	263.3	260.2	260.6

(окончание)

	Число общеобразовательных организаций					Численность учащихся, тыс. чел.				
	2000/ 2001	2005/ 2006	2010/ 2011	2012/ 2013	2013/ 2014	2000/ 2001	2005/ 2006	2010/ 2011	2012/ 2013	2013/ 2014
Приволжский федеральный округ	18595	16725	12459	11180	10818	4680.0	3422.9	2892.9	2880.3	2874.7
Республика Башкортостан	3305	3165	1842	1606	1509	682.3	522.9	443.8	435.1	432.6
Республика Марий Эл	435	353	285	275	273	121.3	82.9	67.1	67.7	67.6
Республика Мордовия	779	700	459	425	410	130.7	91.0	70.4	69.3	68.8
Республика Татарстан	2556	2457	2048	1602	1526	587.1	448.7	383.7	376.3	373.5
Удмуртская Республика	891	766	679	648	637	254.0	179.1	158.7	161.7	162.4
Чувашская Республика	707	602	515	501	492	216.5	158.2	127.7	126.4	124.8
Пермский край	1479	1156	869	851	842	424.9	308.3	279.7	283.5	284.5
Кировская область	1018	865	633	617	600	220.7	146.0	124.3	124.0	124.3
Нижегородская область	1537	1491	1091	931	909	452.9	337.1	286.6	289.7	290.2
Оренбургская область	1670	1470	1143	1037	987	350.6	259.5	212.4	208.8	208.4
Пензенская область	959	823	596	458	442	208.2	145.3	113.9	113.2	112.8
Самарская область	1020	837	753	736	732	444.8	326.1	286.8	290.2	292.1
Саратовская область	1515	1379	1034	994	967	377.0	274.4	224.1	222.8	221.5
Ульяновская область	724	661	512	499	492	209.0	143.4	113.8	111.7	111.1
Уральский федеральный округ	5469	4760	3768	3557	3359	1844.6	1367.1	1219.7	1264.0	1278.3
Курганская область	910	792	563	517	389	162.0	112.3	93.3	92.6	92.3
Свердловская область	1540	1363	1221	1157	1134	601.9	448.2	404.2	426.3	429.7
Тюменская область	1593	1285	1007	963	931	562.9	433.0	389.8	402.2	410.5
В том числе:										
Ханты-Мансийский автономный округ – Югра	433	413	380	365	340	253.0	196.4	178.4	184.0	187.4
Ямало-Ненецкий автономный округ	162	156	143	140	138	95.1	80.4	70.3	69.8	69.6
Челябинская область	1426	1320	977	920	905	517.7	373.7	332.4	342.9	345.9
Сибирский федеральный округ	11651	10428	8283	7803	7669	3145.4	2346.8	2044.3	2072.9	2086.2
Республика Алтай	211	208	159	150	150	39.2	32.2	29.6	30.6	31.0
Республика Бурятия	616	589	512	503	495	183.2	135.5	119.7	123.9	127.4
Республика Тыва	183	189	186	186	184	72.0	64.3	56.4	56.4	56.4
Республика Хакасия	304	289	194	190	184	91.5	67.2	57.1	57.9	58.3
Алтайский край	1598	1537	1217	1165	1123	379.6	270.4	236.5	240.9	241.7
Забайкальский край	788	679	645	625	624	209.3	163.2	143.7	141.6	141.4
Красноярский край	1695	1468	1102	1044	1054	442.9	343.8	294.8	300.3	299.7
Иркутская область	1442	1395	1146	980	959	432.7	325.8	277.9	279.6	280.7
Кемеровская область	1229	1107	798	729	720	421.5	309.6	269.4	273.5	277.1
Новосибирская область	1593	1206	1094	1066	1033	387.5	286.6	258.0	265.8	269.4
Омская область	1484	1307	849	812	806	333.6	235.6	199.0	198.5	198.1
Томская область	508	454	381	353	337	152.5	112.4	102.3	104.0	105.0
Дальневосточный федеральный округ	3183	2991	2648	2525	2477	1073.7	812.4	688.4	685.7	683.8
Республика Саха (Якутия)	725	712	665	660	657	190.0	163.4	141.2	138.5	136.8
Камчатский край	145	137	127	124	123	52.3	39.2	34.1	34.6	34.4
Приморский край	809	735	658	584	584	310.4	232.0	193.2	190.8	190.9
Хабаровский край	538	512	434	419	412	220.1	154.9	130.5	131.3	131.9
Амурская область	489	469	402	385	353	141.7	111.1	94.8	94.9	94.0
Магаданская область	83	74	65	64	63	30.8	20.4	16.4	16.5	16.4
Сахалинская область	228	201	179	171	170	85.2	60.7	51.6	52.4	52.6
Еврейская автономная область	107	101	76	76	73	32.5	22.8	19.2	19.3	19.3
Чукотский автономный округ	59	50	42	42	42	10.8	8.0	7.4	7.4	7.4

**7.2.35. Число государственных и муниципальных общеобразовательных организаций
(без вечерних (сменных) общеобразовательных организаций)
и численность учащихся в них по субъектам Российской Федерации
(на начало учебного года)**

	Число общеобразовательных организаций*					Численность учащихся, тыс. чел.				
	2000/ 2001	2005/ 2006	2010/ 2011	2012/ 2013	2013/ 2014	2000/ 2001	2005/ 2006	2010/ 2011	2012/ 2013	2013/ 2014
Российская Федерация	66428	60771	48804	45031	43716	20013.3	15112.8	13244.2	13445.4	13548.3
Центральный федеральный округ	15176	14215	11367	10019	9583	4555.4	3417.1	3062.6	3132.3	3166.9
Белгородская область	812	765	616	572	567	212.2	158.1	135.6	137.2	138.6
Брянская область	833	808	709	604	545	197.5	144.0	113.2	112.6	112.6
Владимирская область	598	555	448	408	390	197.8	139.1	121.1	122.9	124.3
Воронежская область	1172	1072	916	851	841	314.5	229.7	197.2	192.2	191.9
Ивановская область	517	442	306	295	291	147.7	103.1	84.6	86.1	86.7
Калужская область	557	487	390	369	362	136.6	96.7	85.6	87.3	89.0
Костромская область	543	465	380	335	330	102.3	70.8	61.1	62.1	62.4
Курская область	906	875	683	584	547	170.0	128.1	104.9	104.1	103.4
Липецкая область	669	648	355	286	280	165.3	120.8	104.0	103.5	104.0
Московская область	1647	1609	1466	1389	1389	776.7	609.6	604.5	623.5	645.2
Орловская область	634	600	485	397	386	114.4	85.1	71.2	69.6	69.5
Рязанская область	791	759	595	297	294	156.2	116.0	95.0	95.7	95.4
Смоленская область	676	602	516	445	404	143.7	98.5	80.5	79.9	80.0
Тамбовская область	866	805	213	110	108	158.4	114.0	94.5	92.3	90.9
Тверская область	1031	870	593	547	528	194.0	137.7	116.3	118.3	119.1
Тульская область	765	714	656	577	556	199.8	144.8	120.3	122.2	122.4
Ярославская область	590	523	452	416	404	170.9	121.6	106.8	110.1	111.4
г. Москва	1569	1616	1588	1537	1361	997.5	799.2	766.1	812.8	820.0
Северо-Западный федеральный округ	5018	4337	3616	3405	3297	1835.6	1300.9	1140.1	1178.3	1193.6
Республика Карелия	319	275	231	219	218	108.6	74.5	63.2	63.4	63.4
Республика Коми	578	512	426	403	392	169.3	119.1	97.0	96.4	96.1
Архангельская область	727	521	450	409	401	201.0	137.3	120.2	121.5	121.8
В том числе Ненецкий автономный округ	43	43	38	38	37	7.4	6.0	5.7	5.8	5.8
Вологодская область	811	670	538	494	467	182.3	128.0	113.9	117.2	118.7
Калининградская область	301	275	185	185	176	126.8	92.7	84.4	89.2	90.8
Ленинградская область	493	450	404	373	372	205.5	145.8	125.5	127.5	128.6
Мурманская область	247	224	186	173	168	137.6	90.9	74.9	73.8	74.0
Новгородская область	332	301	243	223	186	94.0	63.6	55.9	56.2	56.8
Псковская область	476	399	261	241	231	101.9	72.4	59.2	59.5	59.6
г. Санкт-Петербург	734	710	692	685	686	508.6	376.6	346.0	373.6	383.8
Южный федеральный округ	5302	4742	4078	3962	3915	1921.1	1429.1	1268.3	1281.8	1296.2
Республика Адыгея	173	173	156	149	148	63.3	47.8	43.5	43.8	44.2
Республика Калмыкия	232	203	171	165	165	57.5	41.7	31.8	31.6	31.1
Краснодарский край	1433	1408	1242	1226	1218	714.0	539.3	497.6	508.8	519.4
Астраханская область	396	350	316	297	290	150.1	111.9	97.4	100.0	101.6
Волгоградская область	1323	1271	999	950	928	355.8	263.0	223.6	225.0	226.3
Ростовская область	1745	1337	1194	1175	1166	580.3	425.3	374.5	372.6	373.5
Северо-Кавказский федеральный округ	3213	3716	3498	3421	3373	1232.5	1272.0	1120.9	1121.9	1126.1
Республика Дагестан	1664	1683	1636	1579	1535	463.1	431.9	379.8	369.0	366.4
Республика Ингушетия	104	113	118	114	115	62.0	64.7	54.5	59.0	60.7
Кабардино-Балкарская Республика	283	343	285	285	282	144.1	115.3	91.8	90.1	88.5
Карачаево-Черкесская Республика	190	190	181	180	177	71.9	55.6	46.5	46.5	46.9
Республика Северная Осетия – Алания	219	217	191	185	185	106.8	91.2	80.9	79.3	79.6
Чеченская Республика	...	460	446	457	460	...	214.8	213.0	225.2	230.3
Ставропольский край	753	710	641	621	619	384.5	298.4	254.4	252.7	253.7

(окончание)

	Число общеобразовательных организаций*					Численность учащихся, тыс. чел.				
	2000/ 2001	2005/ 2006	2010/ 2011	2012/ 2013	2013/ 2014	2000/ 2001	2005/ 2006	2010/ 2011	2012/ 2013	2013/ 2014
Приволжский федеральный округ	18186	16344	12160	10895	10561	4580.7	3335.8	2827.6	2822.8	2821.9
Республика Башкортостан	3268	3127	1820	1588	1493	672.4	513.0	438.0	429.8	428.2
Республика Марий Эл	431	348	280	270	268	120.4	82.0	66.1	66.6	66.8
Республика Мордовия	769	692	453	419	404	128.6	89.2	69.0	67.9	67.4
Республика Татарстан	2509	2412	2015	1573	1498	577.2	440.8	377.6	371.2	368.7
Удмуртская Республика	868	747	664	635	626	246.3	172.5	153.7	158.6	159.6
Чувашская Республика	691	588	503	491	487	212.9	154.7	125.1	124.1	123.0
Пермский край	1429	1112	830	813	805	412.1	297.2	270.2	274.3	276.1
Кировская область	997	845	615	597	583	215.8	142.4	120.4	120.6	121.4
Нижегородская область	1484	1432	1035	875	860	440.7	327.5	279.3	283.0	283.6
Оренбургская область	1636	1437	1116	1012	966	343.5	253.0	208.2	205.2	205.0
Пензенская область	936	806	588	453	438	203.6	142.0	112.0	111.7	111.4
Самарская область	972	808	733	713	708	432.8	315.8	278.5	282.2	284.5
Саратовская область	1483	1340	1007	969	945	368.4	264.8	217.9	217.6	216.7
Ульяновская область	713	650	501	487	480	206.0	141.0	111.6	110.1	109.5
Уральский федеральный округ	5274	4559	3598	3409	3221	1796.4	1319.4	1180.7	1229.6	1247.4
Курганская область	892	771	543	499	374	157.8	107.1	89.2	89.2	89.4
Свердловская область	1465	1296	1162	1105	1082	583.3	432.6	391.5	414.8	419.5
Тюменская область	1536	1225	961	927	900	547.4	417.2	378.7	392.9	401.9
В том числе:										
Ханты-Мансийский автономный округ – Югра	403	380	358	350	328	244.2	187.9	173.7	180.2	184.0
Ямало-Ненецкий автономный округ	156	147	135	133	132	93.3	78.1	68.3	68.2	68.1
Челябинская область	1381	1267	932	878	865	508.0	362.4	321.3	332.7	336.6
Сибирский федеральный округ	11263	10040	7976	7516	7405	3055.7	2259.8	1979.1	2014.0	2031.7
Республика Алтай	205	202	154	146	146	38.2	30.8	29.0	30.0	30.5
Республика Бурятия	597	564	490	483	475	177.6	129.2	114.6	119.1	123.0
Республика Тыва	171	176	173	173	171	68.9	61.4	54.6	54.6	54.7
Республика Хакасия	289	281	189	184	179	88.8	64.9	55.4	56.6	57.2
Алтайский край	1578	1514	1200	1148	1106	374.2	264.4	231.5	236.7	237.8
Забайкальский край	752	637	611	592	593	201.3	153.1	136.9	135.6	136.0
Красноярский край	1647	1427	1069	1012	1022	432.1	333.9	287.3	293.1	293.1
Иркутская область	1392	1345	1106	938	919	422.0	316.3	270.8	271.3	272.7
Кемеровская область	1171	1048	757	707	702	404.7	295.1	259.8	266.1	269.9
Новосибирская область	1515	1135	1036	1008	988	372.9	273.5	247.5	256.5	261.6
Омская область	1455	1275	824	786	781	325.9	228.2	193.0	193.2	193.1
Томская область	491	436	367	339	323	149.3	108.8	98.8	101.0	102.1
Дальневосточный федеральный округ	2996	2818	2511	2404	2361	1035.9	778.7	664.9	664.8	664.6
Республика Саха (Якутия)	705	686	644	638	635	185.9	159.8	138.0	135.5	134.1
Камчатский край	138	129	121	117	116	50.8	37.6	32.9	33.7	33.6
Приморский край	730	670	600	535	538	296.2	219.7	185.3	183.2	183.7
Хабаровский край	502	477	409	401	394	212.8	149.0	125.9	127.6	128.4
Амурская область	469	449	391	375	345	137.0	105.9	92.1	92.4	91.9
Магаданская область	79	71	64	63	62	28.9	18.9	15.6	15.8	15.8
Сахалинская область	211	187	166	161	160	82.1	57.8	49.4	50.8	51.3
Еврейская автономная область	106	100	74	72	69	31.9	22.3	18.6	18.7	18.6
Чукотский автономный округ	56	49	42	42	42	10.3	7.6	7.1	7.1	7.2

* Включая организации на капитальном ремонте.

7.2.36. Число частных общеобразовательных организаций (без вечерних (сменных) общеобразовательных организаций) и численность учащихся в них по субъектам Российской Федерации (на начало учебного года)

	Число общеобразовательных организаций*					Численность учащихся, чел.				
	2000/ 2001	2005/ 2006	2010/ 2011	2012/ 2013	2013/ 2014	2000/ 2001	2005/ 2006	2010/ 2011	2012/ 2013	2013/ 2014
Российская Федерация	635	726	665	715	720	60592	72340	73515	91894	94941
Центральный федеральный округ	236	293	292	307	308	22273	29500	32746	39624	40144
Белгородская область	3	4	4	4	4	374	532	588	673	710
Брянская область	2	3	3	3	3	53	107	63	80	72
Владимирская область	5	4	10	9	10	369	310	726	781	825
Воронежская область	4	3	2	12	12	372	184	154	1899	1904
Ивановская область	4	7	8	9	9	370	629	668	756	784
Калужская область	6	10	11	13	11	684	966	903	1490	1371
Костромская область	4	3	2	2	2	187	192	174	204	221
Курская область	1	1	1	1	1	261	227	217	218	216
Липецкая область	6	6	7	7	7	711	598	991	1293	1376
Московская область	52	78	76	86	85	4662	6838	8211	11093	11611
Орловская область	6	6	4	4	4	333	399	375	374	373
Рязанская область	6	6	5	6	6	559	481	424	469	454
Смоленская область	2	2	2	2	2	353	298	331	316	304
Тамбовская область	–	–	–	1	1	–	–	–	474	487
Тверская область	5	8	9	9	9	531	1544	1351	1381	1372
Тульская область	4	4	3	3	3	517	495	452	456	454
Ярославская область	5	7	6	7	8	455	597	772	869	993
г. Москва	121	141	139	129	131	11482	15103	16346	16798	16617
Северо-Западный федеральный округ	98	103	77	68	72	9170	7713	7061	7220	7888
Республика Карелия	4	3	2	2	2	337	160	126	146	134
Республика Коми	3	3	1	–	–	189	149	111	–	–
Архангельская область	5	4	3	3	3	785	447	220	431	468
В том числе Ненецкий автономный округ	–	–	–	–	–	–	–	–	–	–
Вологодская область	–	1	–	–	–	–	34	–	–	–
Калининградская область	6	8	7	5	5	627	587	579	654	647
Ленинградская область	7	9	8	8	8	581	632	1068	1014	1076
Мурманская область	1	1	1	1	1	16	14	22	45	70
Новгородская область	2	1	–	–	–	375	77	–	–	–
Псковская область	2	2	2	2	2	113	43	58	69	64
г. Санкт-Петербург	68	71	53	47	51	6147	5570	4877	4861	5429
Южный федеральный округ	65	68	53	54	52	6465	7442	7136	7527	7765
Республика Адыгея	1	2	2	2	2	64	205	202	204	200
Республика Калмыкия	–	–	–	2	2	–	–	–	125	118
Краснодарский край	22	25	21	20	20	3069	3644	3685	3761	3807
Астраханская область	1	2	1	1	1	13	446	402	405	398
Волгоградская область	16	18	14	16	14	1199	1756	1585	1628	1737
Ростовская область	25	21	15	13	13	2120	1391	1262	1404	1505
Северо-Кавказский федеральный округ	17	21	21	40	44	1843	2393	3006	5540	6457
Республика Дагестан	4	4	5	10	10	287	608	794	1778	1875
Республика Ингушетия	–	2	2	2	2	–	207	470	451	484
Кабардино-Балкарская Республика	–	–	–	–	–	–	–	–	–	–
Карачаево-Черкесская Республика	3	2	1	–	2	387	133	50	–	173
Республика Северная Осетия – Алания	1	2	2	3	3	123	179	207	437	436
Чеченская Республика	–	–	3	16	19	–	–	360	1579	2166
Ставропольский край	9	11	8	9	8	1046	1266	1125	1295	1323

(окончание)

	Число общеобразовательных организаций*					Численность учащихся, чел.				
	2000/ 2001	2005/ 2006	2010/ 2011	2012/ 2013	2013/ 2014	2000/ 2001	2005/ 2006	2010/ 2011	2012/ 2013	2013/ 2014
Приволжский федеральный округ	68	84	82	88	87	7646	10058	8703	10438	10999
Республика Башкортостан	6	5	5	5	5	570	373	776	881	944
Республика Марий Эл	–	1	1	–	–	–	39	–	–	–
Республика Мордовия	–	–	–	–	–	–	–	–	–	–
Республика Татарстан	10	10	9	11	10	1294	1045	1069	1364	1469
Удмуртская Республика	2	1	–	–	–	90	52	–	–	–
Чувашская Республика	3	2	1	–	–	209	127	53	–	–
Пермский край	5	5	7	9	9	435	811	598	1002	712
Кировская область	5	5	5	5	5	416	252	218	266	297
Нижегородская область	6	10	17	17	16	496	856	1462	1919	2157
Оренбургская область	5	9	8	9	9	257	506	606	682	785
Пензенская область	4	3	–	–	–	444	415	–	–	–
Самарская область	18	22	17	19	20	2410	3089	2116	2458	2658
Саратовская область	3	10	9	10	10	958	2487	1736	1726	1826
Ульяновская область	1	1	3	3	3	67	6	69	140	151
Уральский федеральный округ	35	53	52	52	51	3019	6075	6167	7118	6973
Курганская область	1	5	5	4	3	248	947	685	523	298
Свердловская область	16	14	13	15	16	1391	1446	977	1775	1743
Тюменская область	9	14	16	15	14	822	1276	1777	1901	1979
В том числе:										
Ханты-Мансийский автономный округ – Югра	–	7	6	6	5	–	800	810	825	833
Ямало-Ненецкий автономный округ	–	2	2	2	2	–	129	221	273	299
Челябинская область	9	20	18	18	18	558	2406	2728	2919	2953
Сибирский федеральный округ	72	69	61	74	72	6236	5705	6185	10272	10479
Республика Алтай	–	–	–	–	–	–	–	–	–	–
Республика Бурятия	–	–	2	2	2	–	–	511	562	553
Республика Тыва	–	–	–	–	–	–	–	–	–	–
Республика Хакасия	6	2	1	2	2	643	148	109	227	258
Алтайский край	11	10	6	7	7	1111	723	461	563	567
Забайкальский край	3	6	7	7	6	393	691	643	587	590
Красноярский край	7	7	7	8	8	425	551	587	929	885
Иркутская область	9	8	8	15	15	1030	955	1098	3564	3646
Кемеровская область	1	1	3	4	4	109	51	319	585	641
Новосибирская область	19	17	14	16	16	1562	1477	1326	1849	1888
Омская область	10	10	8	9	8	527	561	612	900	956
Томская область	6	8	5	4	4	436	548	519	506	495
Дальневосточный федеральный округ	44	35	27	32	34	3940	3454	2511	4155	4236
Республика Саха (Якутия)	5	6	6	6	7	667	529	549	654	679
Камчатский край	–	–	–	–	–	–	–	–	–	–
Приморский край	27	17	13	17	17	2127	1504	982	2024	2004
Хабаровский край	9	8	5	5	6	567	589	372	625	700
Амурская область	2	3	3	3	3	393	728	608	625	615
Магаданская область	–	–	–	–	–	–	–	–	–	–
Сахалинская область	1	1	–	–	–	186	104	–	–	–
Еврейская автономная область	–	–	–	1	1	–	–	–	227	238
Чукотский автономный округ	–	–	–	–	–	–	–	–	–	–

* С 2012/2013 учебного года – включая организации на капитальном ремонте.

7.2.37. Число государственных и муниципальных вечерних (сменных) общеобразовательных организаций и численность учащихся в них по субъектам Российской Федерации
(на начало учебного года)

	Число общеобразовательных организаций					Численность учащихся, чел.				
	2000/ 2001	2005/ 2006	2010/ 2011	2012/ 2013	2013/ 2014	2000/ 2001	2005/ 2006	2010/ 2011	2012/ 2013	2013/ 2014
Российская Федерация	1741	1677	1324	1135	983	479644	445753	324670	267186	234250
Центральный федеральный округ	339	317	262	210	191	87076	72874	53091	41236	35716
Белгородская область	8	9	9	6	7	2968	3095	1963	1532	1520
Брянская область	12	11	12	12	10	2399	1845	2073	1587	1231
Владимирская область	24	19	12	10	10	4337	3593	2823	2311	2163
Воронежская область	25	25	21	16	14	6699	5214	3847	2816	2546
Ивановская область	13	11	10	9	9	2957	2400	1954	1437	1213
Калужская область	8	7	6	4	3	1980	1697	1314	1234	976
Костромская область	9	9	9	8	7	2070	1583	1382	1277	1159
Курская область	13	14	11	10	10	2206	1928	1754	1454	1266
Липецкая область	13	13	8	9	7	2716	2527	1841	1694	1415
Московская область	62	63	56	42	35	17061	15491	10673	7412	5922
Орловская область	7	6	7	7	7	1621	1218	997	965	897
Рязанская область	7	7	7	5	5	1598	1441	1369	1035	861
Смоленская область	11	11	14	11	11	3232	2626	3036	2452	2380
Тамбовская область	24	20	5	5	5	4237	2884	817	777	733
Тверская область	30	26	19	17	16	4923	4671	3389	3050	2869
Тульская область	17	15	18	16	14	4738	3903	3090	2851	2462
Ярославская область	24	24	17	11	11	5782	5582	3729	2718	2361
г. Москва	32	27	21	12	10	15552	11176	7040	4634	3742
Северо-Западный федеральный округ	158	145	108	94	83	46434	44184	35443	28747	26359
Республика Карелия	14	13	10	9	8	3586	3115	2307	1720	1481
Республика Коми	17	16	11	9	6	4624	3898	3217	2594	1970
Архангельская область	18	12	14	12	12	5665	4821	4255	3392	2969
В том числе Ненецкий автономный округ	1	1	1	–	–	167	132	131	48	49
Вологодская область	6	5	4	5	5	2830	3187	2799	2548	2358
Калининградская область	15	15	7	7	6	4824	4248	2441	2224	1921
Ленинградская область	25	24	13	10	6	4923	4861	3250	2457	1948
Мурманская область	17	16	15	10	10	4295	3633	2679	2101	2011
Новгородская область	5	5	5	5	4	2181	2141	1471	1383	1179
Псковская область	18	16	9	7	7	2956	3065	2077	1762	1856
г. Санкт-Петербург	23	23	20	20	19	10550	11215	10947	8566	8666
Южный федеральный округ	177	185	158	135	128	58754	52940	37347	28196	23763
Республика Адыгея	8	9	9	9	9	2242	2047	1834	1934	1641
Республика Калмыкия	3	4	3	2	2	1256	1197	488	314	328
Краснодарский край	60	60	48	38	35	22446	18927	12858	9328	7254
Астраханская область	20	20	16	13	13	6468	6656	4110	3465	2973
Волгоградская область	32	36	38	37	36	8798	8409	6473	5220	4733
Ростовская область	54	56	44	36	33	17544	15704	11584	7935	6834
Северо-Кавказский федеральный округ	107	128	105	101	50	33187	45586	29283	29263	23606
Республика Дагестан	44	48	43	44	4	12674	14089	10850	11520	7472
Республика Ингушетия	–	–	–	–	–	–	–	–	–	–
Кабардино-Балкарская Республика	7	5	6	7	6	1553	1740	1416	1271	1290
Карачаево-Черкесская Республика	10	10	11	11	2	2686	2598	1907	1832	498
Республика Северная Осетия – Алания	3	3	2	1	1	1403	1717	1274	920	731
Чеченская Республика	...	24	13	15	15	...	13125	6110	7581	8007
Ставропольский край	43	38	30	23	22	14871	12317	7726	6139	5608

(окончание)

	Число общеобразовательных организаций					Численность учащихся, чел.				
	2000/ 2001	2005/ 2006	2010/ 2011	2012/ 2013	2013/ 2014	2000/ 2001	2005/ 2006	2010/ 2011	2012/ 2013	2013/ 2014
Приволжский федеральный округ	341	297	217	197	170	91744	76974	56619	47040	41883
Республика Башкортостан	31	33	17	13	11	9374	9573	5085	4365	3474
Республика Марий Эл	4	4	4	5	5	872	826	960	1082	860
Республика Мордовия	10	8	6	6	6	2072	1774	1398	1429	1409
Республика Татарстан	37	35	24	18	18	8586	6812	5043	3721	3294
Удмуртская Республика	21	18	15	13	11	7662	6532	5023	3091	2800
Чувашская Республика	13	12	11	10	5	3420	3401	2582	2236	1786
Пермский край	45	39	32	29	28	12377	10240	8925	8169	7666
Кировская область	16	15	13	15	12	4453	3316	3656	3173	2627
Нижегородская область	47	49	39	39	33	11736	8809	5765	4794	4478
Оренбургская область	29	24	19	16	12	6882	5983	3585	2891	2630
Пензенская область	19	14	8	5	4	4182	2924	1817	1495	1403
Самарская область	30	7	3	4	4	9572	7178	6154	5531	4949
Саратовская область	29	29	18	15	12	7690	7165	4434	3543	3050
Ульяновская область	10	10	8	9	9	2866	2441	2192	1520	1457
Уральский федеральный округ	160	148	118	96	87	45213	41673	32863	27332	23998
Курганская область	17	16	15	14	12	3985	4185	3417	2873	2591
Свердловская область	59	53	46	37	36	17263	14123	11738	9782	8440
Тюменская область	48	46	30	21	17	14770	14483	9285	7416	6598
В том числе:										
Ханты-Мансийский автономный округ – Югра	30	26	16	9	7	8853	7728	3821	2964	2557
Ямало-Ненецкий автономный округ	6	7	6	5	4	1804	2223	1799	1351	1189
Челябинская область	36	33	27	24	22	9195	8882	8423	7261	6369
Сибирский федеральный округ	316	319	246	213	192	83444	81284	59030	48639	44014
Республика Алтай	6	6	5	4	4	975	1351	599	550	546
Республика Бурятия	19	25	20	18	18	5605	6287	4610	4226	3858
Республика Тыва	12	13	13	13	13	3085	2927	1781	1785	1716
Республика Хакасия	9	6	4	4	3	2121	2179	1616	1024	859
Алтайский край	9	13	11	10	10	4268	5278	4618	3619	3330
Забайкальский край	33	36	27	26	25	7632	9421	6080	5367	4801
Красноярский край	41	34	26	24	24	10378	9335	6981	6295	5676
Иркутская область	41	42	32	27	25	9678	8608	6030	4655	4359
Кемеровская область	57	58	38	18	14	16749	14462	9256	6752	6570
Новосибирская область	59	54	44	42	29	13014	11610	9147	7488	5909
Омская область	19	22	17	17	17	7175	6819	5371	4420	4057
Томская область	11	10	9	10	10	2764	3007	2941	2458	2333
Дальневосточный федеральный округ	143	138	110	89	82	33792	30238	20994	16733	14911
Республика Саха (Якутия)	15	20	15	16	15	3375	3083	2652	2338	2061
Камчатский край	7	8	6	7	7	1477	1568	1198	956	842
Приморский край	52	48	45	32	29	12135	10750	6912	5533	5191
Хабаровский край	27	27	20	13	12	6691	5275	4249	3106	2726
Амурская область	18	17	8	7	5	4266	4389	2160	1893	1443
Магаданская область	4	3	1	1	1	1931	1534	804	620	622
Сахалинская область	16	13	13	10	10	2882	2780	2121	1573	1349
Еврейская автономная область	1	1	2	3	3	516	447	517	464	416
Чукотский автономный округ	3	1	–	–	–	519	412	381	250	261

**7.2.38. Выпускники общеобразовательных организаций
по субъектам Российской Федерации**
(тысячи человек)

	Учащиеся, получившие аттестат об основном общем образовании					Учащиеся, получившие аттестат о среднем (полном) образовании				
	2000	2005	2010	2012	2013	2000	2005	2010	2012	2013
Российская Федерация	2199.5	1944.1	1354.1	1249.7	1220.3	1457.8	1466.0	789.3	765.8	735.2
Центральный федеральный округ	514.3	449.6	312.9	292.2	282.8	338.7	348.9	176.8	185.4	179.6
Белгородская область	23.4	21.5	15.7	13.5	12.9	15.8	18.0	8.9	9.3	8.9
Брянская область	21.2	18.7	12.7	11.1	10.5	14.5	13.6	7.7	7.0	7.4
Владимирская область	22.9	19.8	13.0	11.4	10.9	13.4	13.1	6.0	6.6	6.2
Воронежская область	35.8	31.2	21.7	19.3	18.3	23.7	23.3	11.9	12.4	11.3
Ивановская область	16.6	14.0	8.9	7.9	7.5	10.6	9.9	5.5	4.8	4.5
Калужская область	15.0	13.2	9.1	8.2	7.9	10.2	9.3	4.1	5.1	4.6
Костромская область	11.6	9.3	5.0	5.6	5.5	7.4	6.5	3.9	2.7	3.2
Курская область	18.0	16.2	11.4	10.4	10.1	11.9	11.3	6.1	5.9	5.8
Липецкая область	18.0	15.9	11.3	10.1	9.8	13.1	12.1	5.5	6.2	5.5
Московская область	90.3	81.0	60.5	55.7	55.0	57.4	61.1	31.5	33.8	32.2
Орловская область	12.7	10.9	8.2	7.1	6.5	7.6	8.5	3.6	4.5	3.9
Рязанская область	17.1	15.3	7.4	9.6	9.2	10.7	11.8	6.3	3.5	5.4
Смоленская область	15.8	13.1	9.1	8.0	7.4	10.7	9.8	4.7	4.8	4.5
Тамбовская область	18.1	15.9	11.2	9.3	8.7	12.1	12.6	5.6	5.7	5.0
Тверская область	20.9	18.7	11.9	11.1	10.9	13.3	12.9	6.5	6.1	6.0
Тульская область	22.8	19.4	9.8	11.6	11.1	13.8	14.1	8.2	5.1	7.1
Ярославская область	19.4	16.2	11.0	9.8	9.5	12.6	11.3	5.9	6.1	5.5
г. Москва	114.5	99.4	75.1	72.5	71.2	79.9	89.9	44.9	55.7	52.7
Северо-Западный федеральный округ	210.4	174.8	109.7	103.2	103.1	135.0	134.2	74.2	65.2	62.4
Республика Карелия	12.0	9.2	6.0	5.5	5.6	8.2	8.2	4.3	3.8	3.6
Республика Коми	19.0	15.0	10.0	9.1	8.7	11.4	11.2	6.4	5.4	5.2
Архангельская область	23.8	19.5	12.4	11.3	11.1	14.6	13.6	7.7	7.3	6.6
В том числе Ненецкий автономный округ	0.7	0.7	0.5	0.5	0.5	0.5	0.5	0.3	0.2	0.3
Вологодская область	20.8	17.8	11.4	10.7	10.2	11.9	11.2	5.5	5.6	5.4
Калининградская область	13.7	12.6	7.7	8.1	8.0	10.3	9.7	5.5	4.0	4.9
Ленинградская область	23.6	19.5	12.8	11.7	11.6	13.5	13.6	7.8	6.2	5.6
Мурманская область	16.2	12.1	7.5	6.7	6.6	12.0	11.0	4.4	4.1	3.6
Новгородская область	10.7	8.6	5.7	5.0	5.0	6.5	5.9	3.0	3.1	3.0
Псковская область	10.3	9.5	5.8	5.4	5.2	7.0	6.6	3.8	3.4	3.2
г. Санкт-Петербург	60.3	51.0	30.5	29.6	31.0	39.4	43.3	25.9	22.4	21.3
Южный федеральный округ	211.6	182.4	136.4	122.6	119.2	142.2	129.1	69.4	69.4	63.9
Республика Адыгея	7.0	5.9	4.7	4.4	4.3	4.5	3.9	2.2	2.8	2.5
Республика Калмыкия	6.3	5.5	3.1	3.0	2.9	4.5	4.3	2.9	2.3	2.7
Краснодарский край	77.9	67.4	54.3	48.3	47.5	55.8	49.9	24.4	25.1	22.1
Астраханская область	16.3	14.9	8.2	9.6	8.7	10.8	10.0	5.8	3.8	4.1
Волгоградская область	39.4	34.9	25.3	21.4	20.8	25.5	24.0	11.4	13.2	12.0
Ростовская область	64.7	53.7	40.8	36.0	35.1	41.1	37.0	22.7	22.2	20.5
Северо-Кавказский федеральный округ	116.8	135.9	110.7	106.5	105.4	82.5	109.2	69.8	68.4	69.1
Республика Дагестан	39.6	44.1	35.5	35.3	33.4	28.6	37.1	25.2	23.8	24.6
Республика Ингушетия	4.2	5.7	5.2	4.7	5.3	3.3	2.8	3.4	3.7	4.0
Кабардино-Балкарская Республика	13.9	13.8	9.1	9.7	9.1	10.2	10.4	7.6	6.3	6.7
Карачаево-Черкесская Республика	7.6	6.8	5.0	4.5	4.2	5.7	5.8	3.4	3.5	2.8
Республика Северная Осетия – Алания	10.6	10.5	8.6	7.7	7.5	6.7	7.6	4.9	6.1	6.2
Чеченская Республика	...	20.9	19.4	20.1	21.9	...	16.5	8.6	10.1	11.0
Ставропольский край	40.8	34.1	27.9	24.4	24.1	27.9	29.1	16.7	15.0	14.0

(окончание)

	Учащихся, получившие аттестат об основном общем образовании					Учащиеся, получившие аттестат о среднем (полном) образовании				
	2000	2005	2010	2012	2013	2000	2005	2010	2012	2013
Приволжский федеральный округ	509.7	448.8	296.8	271.5	265.0	324.4	323.8	169.5	159.1	153.0
Республика Башкортостан	70.9	67.4	46.7	43.1	41.7	43.2	43.2	26.8	25.3	23.5
Республика Марий Эл	13.3	11.3	6.9	6.3	6.0	8.3	7.5	4.2	4.0	3.8
Республика Мордовия	14.1	12.4	8.3	6.6	6.6	10.0	9.4	4.6	4.8	4.4
Республика Татарстан	63.0	57.5	40.7	37.5	37.0	43.3	50.4	24.1	21.1	20.1
Удмуртская Республика	28.4	23.7	15.3	13.6	13.9	18.9	17.5	8.9	8.5	7.4
Чувашская Республика	23.6	21.2	14.3	12.5	12.0	16.5	16.3	7.8	8.7	7.8
Пермский край	45.1	38.4	26.6	24.5	24.0	26.6	23.8	11.8	13.6	12.6
Кировская область	25.0	20.1	12.1	10.9	10.8	16.6	13.1	7.3	6.7	6.4
Нижегородская область	51.8	45.0	28.5	26.9	26.3	30.7	33.0	17.5	15.4	16.0
Оренбургская область	37.2	31.7	23.1	19.5	19.4	20.9	22.5	12.8	10.5	9.5
Пензенская область	23.1	19.8	12.1	10.9	10.6	16.4	15.4	8.6	6.8	7.0
Самарская область	49.7	42.7	31.2	26.4	25.7	30.8	29.0	14.3	17.2	16.0
Саратовская область	41.6	37.4	19.9	22.0	20.8	27.5	27.3	13.5	10.5	12.5
Ульяновская область	23.0	20.1	11.0	10.9	10.3	14.7	15.3	7.2	6.2	6.0
Уральский федеральный округ	198.7	173.4	114.6	109.6	107.3	124.9	120.3	69.9	61.7	62.5
Курганская область	15.9	14.0	9.3	8.1	7.8	8.8	8.9	5.3	4.5	4.1
Свердловская область	67.5	58.6	43.2	36.8	35.8	40.9	41.0	23.1	22.3	20.9
Тюменская область	59.1	52.7	36.8	34.7	34.2	41.6	42.1	24.1	22.8	21.8
В том числе:										
Ханты-Мансийский автономный округ – Югра	26.7	24.0	16.4	15.8	15.6	19.6	19.2	11.3	10.0	9.8
Ямало-Ненецкий автономный округ	9.4	8.6	6.8	6.1	5.9	6.8	7.7	4.5	4.4	4.0
Челябинская область	56.2	48.2	25.3	30.0	29.6	33.6	28.4	17.4	12.1	15.7
Сибирский федеральный округ	328.6	279.7	204.6	183.6	178.7	230.1	221.1	118.3	115.1	107.3
Республика Алтай	3.7	3.7	2.9	2.6	2.6	2.5	2.7	1.5	1.5	1.4
Республика Бурятия	19.2	17.4	11.2	10.1	9.8	12.7	12.5	6.9	6.9	6.1
Республика Тыва	5.5	6.8	5.5	5.0	4.8	4.3	4.9	4.2	4.1	4.1
Республика Хакасия	9.6	8.3	5.8	5.2	5.0	6.2	5.5	3.2	2.9	2.8
Алтайский край	39.8	34.3	23.7	20.9	20.6	29.4	26.3	15.7	13.8	12.4
Забайкальский край	20.2	19.2	14.0	12.4	12.1	14.8	14.9	7.4	7.3	6.6
Красноярский край	47.8	42.9	30.9	27.2	26.2	31.8	32.4	17.4	18.5	17.7
Иркутская область	43.4	40.0	27.9	25.6	24.8	29.4	31.2	14.3	14.0	13.3
Кемеровская область	45.0	37.5	28.3	24.1	23.5	29.5	29.0	13.6	13.5	12.3
Новосибирская область	42.0	35.5	24.4	22.7	22.6	31.3	27.9	14.3	15.1	14.2
Омская область	35.6	27.6	20.7	18.9	18.1	26.3	23.1	13.4	11.6	11.0
Томская область	16.6	6.5	9.3	9.0	8.8	12.0	10.8	6.4	6.0	5.5
Дальневосточный федеральный округ	109.4	99.5	68.5	60.4	58.8	79.9	79.2	41.4	41.3	37.4
Республика Саха (Якутия)	17.8	17.4	13.9	12.6	12.0	14.2	16.1	11.3	10.7	9.8
Камчатский край	5.5	4.8	2.6	3.1	3.0	3.4	3.5	2.1	1.4	1.8
Приморский край	32.8	29.2	20.4	17.2	16.5	23.7	23.5	10.0	11.3	10.0
Хабаровский край	22.8	20.3	13.4	11.4	10.9	16.1	14.3	7.3	7.8	6.7
Амурская область	14.4	13.9	9.5	7.9	8.4	10.4	11.3	5.3	5.1	4.3
Магаданская область	3.3	2.5	1.1	1.4	1.4	3.0	2.5	1.1	0.7	0.9
Сахалинская область	8.6	7.6	5.1	4.5	4.5	6.1	5.6	2.8	2.9	2.6
Еврейская автономная область	2.9	2.9	1.9	1.6	1.7	2.0	1.7	1.0	1.1	1.0
Чукотский автономный округ	1.2	0.9	0.5	0.6	0.6	0.9	0.7	0.4	0.4	0.3

7.2.39. Выпускники государственных и муниципальных общеобразовательных организаций (без вечерних (сменных) общеобразовательных организаций) по субъектам Российской Федерации*
(тысячи человек)

	Учащиеся, получившие аттестат об основном общем образовании					Учащиеся, получившие аттестат о среднем (полном) образовании				
	2000	2005	2010	2012	2013	2000	2005	2010	2012	2013
Российская Федерация	2128.0	1868.5	1302.8	1200.5	1174.2	1317.2	1312.1	719.6	709.2	684.4
Центральный федеральный округ	499.9	435.5	301.1	280.8	272.9	310.1	318.0	161.5	172.1	168.6
Белгородская область	23.1	21.0	15.4	13.3	12.7	14.7	16.7	8.2	8.9	8.4
Брянская область	21.0	18.4	12.4	10.8	10.4	13.9	13.0	7.4	6.7	7.1
Владимирская область	22.2	19.3	12.6	11.0	10.5	12.4	12.2	5.4	6.2	5.8
Воронежская область	35.0	30.5	21.3	18.7	17.8	21.5	21.3	11.0	11.5	10.7
Ивановская область	16.2	13.6	8.5	7.6	7.1	9.9	9.4	5.2	4.6	4.3
Калужская область	14.6	12.8	8.7	7.6	7.5	9.7	8.7	3.7	4.7	4.3
Костромская область	11.3	9.0	4.8	5.3	5.2	7.0	6.1	3.7	2.4	3.1
Курская область	17.6	15.7	11.0	9.9	9.7	11.2	10.7	5.7	5.7	5.5
Липецкая область	17.7	15.8	11.0	9.7	9.5	12.1	11.3	4.9	5.8	5.2
Московская область	87.5	77.8	57.7	53.3	52.8	52.3	55.5	28.9	31.6	30.2
Орловская область	12.4	10.8	7.8	6.6	6.3	7.3	8.0	3.3	4.2	3.7
Рязанская область	16.7	15.0	7.2	9.3	9.0	10.2	11.3	6.0	3.3	5.2
Смоленская область	15.3	12.6	8.5	7.6	7.0	10.0	9.2	4.4	4.5	4.3
Тамбовская область	17.6	15.5	11.1	9.2	8.5	10.8	11.4	5.4	5.6	4.9
Тверская область	20.0	17.6	11.2	10.4	10.2	12.2	11.7	5.9	5.6	5.5
Тульская область	22.0	18.6	9.4	11.2	10.8	12.5	13.0	7.7	4.8	6.7
Ярославская область	18.6	15.3	10.3	9.3	9.0	11.3	10.1	5.3	5.7	5.1
г. Москва	111.1	96.2	72.3	69.8	68.7	71.2	78.3	39.2	50.3	48.6
Северо-Западный федеральный округ	203.1	166.3	103.8	97.0	96.7	121.9	120.4	66.1	59.2	57.3
Республика Карелия	11.6	8.9	5.8	5.3	5.5	7.4	7.3	3.8	3.4	3.4
Республика Коми	18.4	14.5	9.6	8.8	8.4	10.1	9.9	5.9	4.9	4.7
Архангельская область	23.3	18.8	11.8	10.7	10.6	13.0	12.3	6.8	6.6	6.0
В том числе Ненецкий автономный округ	0.7	0.7	0.5	0.5	0.5	0.4	0.5	0.2	0.2	0.3
Вологодская область	20.5	17.3	11.1	10.3	9.9	11.3	10.5	5.2	5.4	5.1
Калининградская область	13.1	12.0	7.4	7.7	7.6	8.9	8.3	4.8	3.6	4.5
Ленинградская область	22.8	18.4	12.2	11.3	11.2	12.3	12.2	7.1	5.7	5.3
Мурманская область	15.6	11.7	7.0	6.4	6.2	10.8	9.7	3.9	3.6	3.3
Новгородская область	10.4	8.4	5.5	4.8	4.9	6.0	5.1	2.5	2.9	2.8
Псковская область	9.6	9.0	5.4	5.0	5.0	6.4	5.9	3.4	3.1	3.0
г. Санкт-Петербург	57.9	47.3	28.0	26.7	27.6	35.8	39.0	22.6	20.0	19.3
Южный федеральный округ	201.8	172.7	130.4	117.7	114.4	124.7	113.3	62.4	64.7	59.8
Республика Адыгея	6.7	5.6	4.4	4.1	4.0	3.9	3.3	1.7	2.4	2.2
Республика Калмыкия	6.2	5.4	3.1	2.9	2.8	4.1	3.8	2.7	2.2	2.5
Краснодарский край	74.2	64.3	52.6	47.1	46.1	48.3	43.7	22.6	23.6	21.1
Астраханская область	15.5	13.9	7.5	9.0	8.1	9.3	8.4	5.0	3.4	3.7
Волгоградская область	38.0	33.5	24.3	20.6	19.9	22.7	21.5	10.3	12.4	11.2
Ростовская область	61.3	50.2	38.5	34.1	33.5	36.4	32.5	20.2	20.7	19.1
Северо-Кавказский федеральный округ	113.0	129.8	106.7	102.7	102.0	71.7	87.5	62.0	60.1	60.7
Республика Дагестан	38.6	42.7	34.6	34.3	32.7	24.6	30.9	22.4	20.5	21.4
Республика Ингушетия	4.2	5.7	5.1	4.7	5.2	3.3	2.5	3.1	3.4	3.6
Кабардино-Балкарская Республика	13.7	13.6	9.0	9.6	8.7	9.6	9.7	7.1	5.7	6.2
Карачаево-Черкесская Республика	7.2	6.4	4.7	4.2	4.1	4.7	4.5	2.6	2.8	2.5
Республика Северная Осетия – Алания	10.4	10.0	8.0	7.3	7.2	6.2	7.1	4.4	5.5	5.5
Чеченская Республика	...	18.9	18.6	19.1	20.9	...	8.7	7.8	8.9	9.2
Ставропольский край	38.8	32.4	26.5	23.6	23.3	23.4	24.1	14.6	13.3	12.3

(окончание)

	Учащиеся, получившие аттестат об основном общем образовании					Учащиеся, получившие аттестат о среднем (полном) образовании				
	2000	2005	2010	2012	2013	2000	2005	2010	2012	2013
Приволжский федеральный округ	498.9	438.5	290.3	265.3	258.8	297.0	296.7	157.2	150.0	144.9
Республика Башкортостан	69.9	66.3	46.2	42.6	41.2	39.8	39.2	25.5	24.5	22.8
Республика Марий Эл	13.2	11.2	6.8	6.1	5.9	8.1	7.3	4.1	3.8	3.6
Республика Мордовия	13.9	12.2	8.2	6.5	6.5	9.4	8.9	4.3	4.5	4.1
Республика Татарстан	62.3	56.7	40.3	36.9	36.3	40.1	47.6	23.0	20.3	19.5
Удмуртская Республика	27.9	23.4	15.0	13.4	13.7	16.4	15.3	8.1	7.9	7.0
Чувашская Республика	23.2	20.8	14.0	12.2	11.7	15.4	15.2	7.2	8.3	7.4
Пермский край	43.7	37.0	25.4	23.5	23.1	23.8	21.2	10.5	12.3	11.6
Кировская область	24.5	19.7	11.8	10.6	10.5	15.5	12.1	6.5	6.2	5.9
Нижегородская область	50.4	43.7	27.8	26.3	25.7	27.9	30.0	16.1	14.3	15.1
Оренбургская область	36.1	30.9	22.7	19.2	19.0	19.1	20.4	12.1	9.8	8.9
Пензенская область	22.6	19.5	12.0	10.8	10.4	14.9	14.2	7.9	6.4	6.6
Самарская область	48.0	40.9	30.0	25.5	24.6	28.1	26.9	13.0	16.2	15.0
Саратовская область	40.6	36.4	19.4	21.1	19.8	24.6	24.2	12.3	9.8	11.8
Ульяновская область	22.7	19.9	10.8	10.7	10.2	13.8	14.3	6.7	5.8	5.7
Уральский федеральный округ	192.0	165.5	109.4	104.6	102.8	113.5	109.2	64.1	57.4	58.5
Курганская область	15.1	13.1	8.5	7.5	7.2	8.1	8.0	4.8	4.2	3.8
Свердловская область	65.0	56.4	41.7	35.5	34.5	37.0	37.6	21.1	21.0	19.5
Тюменская область	57.2	50.3	35.5	33.5	33.3	37.2	37.5	22.1	21.2	20.4
В том числе:										
Ханты-Мансийский автономный округ – Югра	25.7	22.8	15.8	15.2	15.2	16.7	16.7	10.3	9.3	9.3
Ямало-Ненецкий автономный округ	9.2	8.3	6.6	5.9	5.7	6.1	6.9	4.1	4.1	3.7
Челябинская область	54.6	45.7	23.7	28.1	27.9	31.3	26.1	16.1	11.1	14.7
Сибирский федеральный округ	315.8	266.1	195.9	174.9	170.7	208.1	196.9	108.6	107.4	99.9
Республика Алтай	3.5	3.6	2.8	2.5	2.5	2.2	2.2	1.4	1.4	1.3
Республика Бурятия	18.3	16.2	10.5	9.4	9.2	11.5	10.9	6.2	6.2	5.4
Республика Тыва	5.1	6.3	5.3	4.9	4.6	3.3	3.9	3.6	3.6	3.6
Республика Хакасия	9.2	7.9	5.6	5.1	4.9	5.6	4.9	2.9	2.7	2.6
Алтайский край	39.1	33.2	23.1	20.4	20.1	28.0	24.8	15.0	13.3	12.0
Забайкальский край	19.2	17.8	13.1	11.4	11.2	13.1	12.3	6.3	6.6	5.9
Красноярский край	46.5	41.6	30.0	26.1	25.2	29.0	29.4	16.0	17.5	16.6
Иркутская область	42.2	38.6	26.9	24.4	23.8	26.3	27.9	13.3	13.1	12.3
Кемеровская область	42.4	34.9	26.7	22.6	22.2	25.6	25.1	12.5	12.8	11.6
Новосибирская область	39.9	33.7	23.2	21.5	21.3	27.2	24.0	12.9	13.7	12.9
Омская область	34.2	26.3	19.9	18.1	17.4	24.9	21.6	12.7	11.0	10.5
Томская область	16.1	6.0	8.8	8.5	8.3	11.4	9.9	5.9	5.6	5.1
Дальневосточный федеральный округ	103.6	94.1	65.4	57.4	55.9	70.1	70.1	37.7	38.4	34.8
Республика Саха (Якутия)	17.1	16.8	13.5	12.2	11.7	13.1	15.0	10.8	10.2	9.3
Камчатский край	5.2	4.5	2.4	2.9	2.8	3.1	3.1	1.9	1.2	1.7
Приморский край	30.6	27.0	19.2	16.1	15.5	20.1	20.3	9.0	10.4	9.2
Хабаровский край	22.0	19.4	13.0	11.0	10.5	14.2	12.8	6.5	7.2	6.2
Амурская область	13.6	13.2	9.0	7.6	7.8	9.4	9.9	4.8	4.8	4.1
Магаданская область	3.1	2.3	1.0	1.3	1.3	2.4	1.9	0.9	0.6	0.8
Сахалинская область	8.1	7.2	4.8	4.3	4.3	5.2	5.0	2.5	2.6	2.4
Еврейская автономная область	2.8	2.8	1.9	1.5	1.6	1.9	1.6	1.0	1.0	0.9
Чукотский автономный округ	1.1	0.9	0.5	0.6	0.6	0.8	0.6	0.3	0.3	0.3

* Без общеобразовательных организаций и классов для обучающихся с ограниченными возможностями здоровья; специальных учебно-воспитательных учреждений для обучающихся с девиантным (общественно опасным) поведением; санаторных образовательных организаций для обучающихся, нуждающихся в длительном лечении; организаций для обучающихся, нуждающихся в психолого-педагогической, медицинской и социальной помощи.

**7.2.40. Выпускники частных общеобразовательных организаций
(без вечерних (сменных) общеобразовательных организаций)
по субъектам Российской Федерации***
(человек)

	Учащиеся, получившие аттестат об основном общем образовании					Учащиеся, получившие аттестат о среднем общем образовании				
	2000	2005	2010	2012	2013	2000	2005	2010	2012	2013
Российская Федерация	4708	7297	5477	7185	7158	4820	7607	4469	6261	6062
Центральный федеральный округ	1630	2791	2369	3062	3005	1284	2398	1684	2417	2348
Белгородская область	–	63	49	66	87	–	23	34	33	43
Брянская область	–	15	7	7	4	–	23	2	3	3
Владимирская область	39	38	49	53	53	23	14	26	31	33
Воронежская область	13	14	2	159	142	87	12	–	118	116
Ивановская область	27	59	58	65	67	32	38	61	38	48
Калужская область	90	106	69	142	119	49	99	43	99	115
Костромская область	4	12	10	23	25	16	13	15	8	12
Курская область	18	20	15	21	22	–	11	10	12	15
Липецкая область	60	49	85	113	131	51	47	54	64	71
Московская область	306	542	468	758	770	255	483	307	579	575
Орловская область	25	24	26	26	33	15	25	18	22	42
Рязанская область	24	43	28	33	37	9	39	21	16	25
Смоленская область	27	24	9	14	15	–	14	15	12	13
Тамбовская область	–	–	–	61	55	–	–	–	34	35
Тверская область	39	218	176	160	125	22	221	119	136	150
Тульская область	34	63	40	39	34	25	47	41	32	35
Ярославская область	28	60	35	61	69	46	54	36	58	54
г. Москва	896	1441	1243	1261	1217	654	1235	882	1122	963
Северо-Западный федеральный округ	843	944	563	670	763	718	1268	548	767	744
Республика Карелия	20	25	13	14	14	15	34	11	16	15
Республика Коми	–	–	–	–	–	–	–	–	–	–
Архангельская область	20	65	17	42	50	138	92	26	34	40
В том числе Ненецкий автономный округ	–	–	–	–	–	–	–	–	–	–
Вологодская область	–	–	–	–	–	–	–	–	–	–
Калининградская область	83	73	13	27	23	17	94	39	12	23
Ленинградская область	38	62	83	101	87	42	80	59	51	56
Мурманская область	–	–	–	–	4	–	–	–	–	–
Новгородская область	47	21	–	–	–	40	32	–	–	–
Псковская область	6	–	–	14	–	–	–	–	–	–
г. Санкт-Петербург	629	698	437	472	585	466	936	413	654	610
Южный федеральный округ	561	707	721	761	728	562	770	602	652	555
Республика Адыгея	–	–	10	13	10	–	–	5	6	4
Республика Калмыкия	–	–	–	27	15	–	–	–	29	28
Краснодарский край	334	326	414	389	402	237	434	405	451	321
Астраханская область	–	–	33	23	43	–	–	18	14	17
Волгоградская область	59	205	147	145	157	63	188	110	95	130
Ростовская область	168	176	117	164	101	262	148	64	57	55
Северо-Кавказский федеральный округ	157	145	164	242	193	95	171	203	451	352
Республика Дагестан	10	32	–	113	45	–	8	–	20	26
Республика Ингушетия	–	10	8	20	23	–	–	–	12	10
Кабардино-Балкарская Республика	–	–	–	–	–	–	–	–	–	–
Карачаево-Черкесская Республика	33	–	–	–	5	–	–	–	–	–
Республика Северная Осетия – Алания	–	19	39	29	25	–	14	85	200	153
Чеченская Республика	–	–	15	10	10	–	–	13	20	3
Ставропольский край	114	84	102	70	85	95	149	105	199	160

(окончание)

	Учащиеся, получившие аттестат об основном общем образовании					Учащиеся, получившие аттестат о среднем общем образовании				
	2000	2005	2010	2012	2013	2000	2005	2010	2012	2013
Приволжский федеральный округ	460	1014	673	745	801	921	1346	604	640	614
Республика Башкортостан	21	59	96	83	74	21	64	55	100	101
Республика Марий Эл	–	–	–	–	–	–	21	44	–	–
Республика Мордовия	–	–	–	–	–	–	–	–	–	–
Республика Татарстан	94	135	72	98	102	155	152	58	82	73
Удмуртская Республика	5	–	–	–	–	–	–	–	–	–
Чувашская Республика	16	27	4	–	–	9	20	8	–	–
Пермский край	32	75	52	109	51	15	95	24	78	24
Кировская область	38	33	17	16	10	59	16	38	24	40
Нижегородская область	20	70	42	42	76	15	37	46	39	41
Оренбургская область	31	48	32	45	50	2	29	12	30	37
Пензенская область	40	46	–	–	–	30	40	–	–	–
Самарская область	160	273	197	155	255	106	245	111	151	150
Саратовская область	3	248	161	197	176	509	627	208	136	148
Ульяновская область	–	–	–	–	7	–	–	–	–	–
Уральский федеральный округ	402	658	378	550	574	339	569	289	326	387
Курганская область	112	124	65	48	24	99	133	30	59	22
Свердловская область	174	113	98	120	160	137	156	49	57	63
Тюменская область	45	84	79	114	116	34	49	55	73	78
В том числе:										
Ханты-Мансийский автономный округ – Югра	–	57	35	49	58	–	35	27	28	42
Ямало-Ненецкий автономный округ	–	–	14	23	18	–	–	–	6	6
Челябинская область	71	337	136	268	274	69	231	155	137	224
Сибирский федеральный округ	336	570	379	843	802	361	611	353	690	762
Республика Алтай	–	–	–	–	–	–	–	–	–	–
Республика Бурятия	–	–	53	45	44	–	–	36	43	42
Республика Тыва	–	–	–	–	–	–	–	–	–	–
Республика Хакасия	35	8	8	14	11	51	6	4	6	10
Алтайский край	68	140	34	34	46	54	123	49	41	25
Забайкальский край	17	72	44	39	43	12	36	21	29	20
Красноярский край	–	38	15	74	80	73	119	17	43	50
Иркутская область	–	75	21	330	271	–	20	25	260	332
Кемеровская область	15	7	5	42	39	7	5	5	23	23
Новосибирская область	106	149	102	149	154	80	117	82	97	108
Омская область	66	52	51	82	74	25	62	39	78	72
Томская область	29	29	46	34	40	59	123	75	70	80
Дальневосточный федеральный округ	319	468	230	312	292	540	474	186	318	300
Республика Саха (Якутия)	48	57	43	53	42	52	62	62	84	61
Камчатский край	–	–	–	–	–	–	–	–	–	–
Приморский край	184	216	88	133	148	164	252	66	122	126
Хабаровский край	46	79	42	49	32	44	76	23	61	64
Амурская область	41	104	57	57	48	38	70	35	34	32
Магаданская область	–	–	–	–	–	–	–	–	–	–
Сахалинская область	–	12	–	–	–	242	14	–	–	–
Еврейская автономная область	–	–	–	20	22	–	–	–	17	17
Чукотский автономный округ	–	–	–	–	–	–	–	–	–	–

* С 2012 г. – включая учащихся, окончивших частные общеобразовательные организации экстерном.

7.2.41. Выпускники государственных и муниципальных вечерних (сменных) общеобразовательных организаций по субъектам Российской Федерации*
(человек)

	Учащиеся, получившие аттестат об основном общем образовании					Учащиеся, получившие аттестат о среднем (полном) образовании				
	2000	2005	2010	2012	2013	2000	2005	2010	2012	2013
Российская Федерация	66784	68257	45822	42051	39022	135761	146294	65222	50304	44691
Центральный федеральный округ	12809	11309	9500	8333	6958	27294	28599	13635	10913	8672
Белгородская область	346	360	168	126	72	1084	1298	629	428	404
Брянская область	276	274	318	295	127	643	505	293	298	225
Владимирская область	671	480	409	320	324	911	882	510	360	368
Воронежская область	819	706	391	367	425	2070	1922	911	761	503
Ивановская область	445	385	334	246	259	662	479	240	199	175
Калужская область	245	269	362	430	307	386	505	317	229	177
Костромская область	310	272	202	198	192	433	394	240	206	124
Курская область	370	432	415	422	306	748	641	398	266	301
Липецкая область	275	61	288	341	168	949	709	476	349	229
Московская область	2498	2629	2335	1616	1359	4886	5129	2253	1652	1386
Орловская область	202	128	335	492	146	375	451	337	351	137
Рязанская область	330	273	236	238	201	430	411	244	151	153
Смоленская область	537	531	544	404	397	689	582	267	260	221
Тамбовская область	548	386	81	58	141	1358	1200	167	111	85
Тверская область	828	851	565	523	510	1066	1010	483	348	335
Тульская область	764	674	337	373	318	1245	968	455	309	305
Ярославская область	768	823	621	425	441	1273	1107	565	381	345
г. Москва	2577	1775	1559	1459	1265	8086	10406	4850	4254	3199
Северо-Западный федеральный округ	6418	7520	5332	5599	5655	12378	12566	7543	5306	4353
Республика Карелия	382	302	217	204	136	839	777	450	329	218
Республика Коми	594	481	365	384	337	1289	1256	543	534	429
Архангельская область	487	614	523	484	522	1436	1200	815	693	568
В том числе Ненецкий автономный округ	19	10	12	9	2	30	32	25	10	5
Вологодская область	341	512	355	370	330	637	673	280	235	249
Калининградская область	533	482	331	407	304	1336	1339	597	379	394
Ленинградская область	771	974	504	347	376	1179	1304	575	396	273
Мурманская область	571	360	432	376	407	1274	1246	508	427	317
Новгородская область	266	204	186	177	174	537	691	496	267	219
Псковская область	643	579	357	391	206	640	733	407	349	252
г. Санкт-Петербург	1830	3012	2062	2459	2863	3211	3347	2872	1697	1434
Южный федеральный округ	9269	8959	5345	4179	4035	16935	15064	6383	4048	3534
Республика Адыгея	329	335	296	311	271	576	586	430	322	329
Республика Калмыкия	138	148	49	41	50	481	545	209	111	184
Краснодарский край	3298	2846	1225	861	1009	7227	5750	1457	1050	692
Астраханская область	846	1006	681	581	535	1471	1590	809	467	385
Волгоградская область	1376	1272	896	656	693	2753	2323	985	696	649
Ростовская область	3282	3352	2198	1729	1477	4427	4270	2493	1402	1295
Северо-Кавказский федеральный округ	3664	6021	3818	3521	3282	10739	21606	7595	7861	8079
Республика Дагестан	955	1317	863	963	729	4069	6184	2812	3216	3111
Республика Ингушетия	...	53	–	8	78	4	278	306	273	358
Кабардино-Балкарская Республика	225	220	136	147	390	628	706	507	569	480
Карачаево-Черкесская Республика	333	315	267	224	78	1015	1250	814	727	385
Республика Северная Осетия – Алания	210	497	511	410	278	525	453	358	399	553
Чеченская Республика	...	1984	701	988	1013	...	7802	824	1116	1737
Ставропольский край	1941	1635	1340	781	716	4498	4933	1974	1561	1455

(окончание)

	Учащиеся, получившие аттестат об основном общем образовании					Учащиеся, получившие аттестат о среднем (полном) образовании				
	2000	2005	2010	2012	2013	2000	2005	2010	2012	2013
Приволжский федеральный округ	10266	9316	5864	5447	5451	26509	25709	11713	8432	7436
Республика Башкортостан	1010	1024	461	368	344	3461	3926	1228	691	588
Республика Марий Эл	158	121	110	180	91	169	179	92	141	219
Республика Мордовия	189	163	97	107	121	558	537	323	292	295
Республика Татарстан	650	676	361	498	593	2986	2718	1076	715	561
Удмуртская Республика	445	320	253	204	223	2479	2265	833	648	479
Чувашская Республика	387	464	319	375	300	1117	1161	589	432	408
Пермский край	1438	1335	1138	886	752	2843	2500	1321	1152	960
Кировская область	445	375	342	299	301	1102	942	735	461	471
Нижегородская область	1311	1256	639	532	542	2753	2981	1383	1033	853
Оренбургская область	1021	802	378	285	271	1813	2047	731	597	516
Пензенская область	404	258	128	105	112	1436	1210	706	397	405
Самарская область	1545	1505	1044	746	851	2554	1888	1179	874	801
Саратовская область	1004	740	381	738	844	2308	2453	1043	624	588
Ульяновская область	259	277	213	124	106	930	902	474	375	292
Уральский федеральный округ	6336	7239	4746	4404	3854	11069	10533	5504	4061	3599
Курганская область	687	746	724	564	537	626	816	409	293	235
Свердловская область	2300	2061	1359	1155	1149	3808	3185	1981	1276	1335
Тюменская область	1833	2309	1213	1095	798	4396	4524	1985	1568	1290
В том числе:										
Ханты-Мансийский автономный округ – Югра	972	1179	584	482	372	2877	2510	929	640	455
Ямало-Ненецкий автономный округ	225	276	192	167	141	640	813	376	279	248
Челябинская область	1516	2123	1450	1590	1370	2239	2008	1129	924	739
Сибирский федеральный округ	12552	13002	8362	7847	7181	21660	23609	9303	7053	6661
Республика Алтай	120	170	81	83	61	308	521	149	92	92
Республика Бурятия	949	1174	673	618	507	1158	1521	674	674	671
Республика Тыва	389	432	164	143	141	916	1026	572	554	511
Республика Хакасия	344	381	135	71	57	590	525	276	166	138
Алтайский край	652	943	569	541	479	1344	1440	650	423	392
Забайкальский край	997	1313	916	890	867	1687	2567	1032	641	623
Красноярский край	1354	1208	855	999	869	2730	2868	1392	994	979
Иркутская область	1254	1247	944	806	689	3044	3261	1034	663	676
Кемеровская область	2623	2645	1575	1437	1241	3898	3922	1066	628	644
Новосибирская область	1972	1645	1167	1085	1166	4011	3799	1356	1260	1166
Омская область	1347	1310	807	697	599	1362	1393	697	535	469
Томская область	551	534	476	477	505	612	766	405	423	300
Дальневосточный федеральный округ	5470	4891	2855	2721	2606	9177	8608	3546	2630	2357
Республика Саха (Якутия)	700	540	341	410	250	989	1124	465	401	419
Камчатский край	310	280	184	216	208	359	368	181	121	134
Приморский край	2068	1955	1043	997	857	3362	2970	1015	799	715
Хабаровский край	687	729	354	300	298	1829	1411	770	573	489
Амурская область	812	677	402	315	596	999	1300	439	262	219
Магаданская область	240	225	110	106	98	628	563	191	125	113
Сахалинская область	506	327	310	267	203	726	660	327	230	191
Еврейская автономная область	95	92	71	54	46	152	113	89	56	43
Чукотский автономный округ	52	66	40	56	50	133	99	69	63	34

* Включая учащихся, окончивших государственные и муниципальные общеобразовательные организации экстерном.

7.2.42. Интернатные учреждения для детей*

(на конец года)

	2000	2005	2010	2011	2012	2013
Число учреждений						
Дома ребенка	254	254	227	218	207	194
Детские дома	1244	1325	1048	1012	976	911
Детские дома-школы	85	79	56	42	42	36
Дома-интернаты для детей	156	153	143	134	132	134
Школы-интернаты общего типа	...	702	631	561	553	545
Из них школы-интернаты для детей-сирот и детей, оставшихся без попечения родителей	157	160	90	83	72	62
Школы-интернаты для обучающихся с ограниченными возможностями здоровья	1420	1373	1267	1217	1196	1155
Из них школы-интернаты для детей-сирот	203	224	226	218	205	195
Численность детей, тыс. чел.						
Дома ребенка	19.3	20.6	17.5	16.3	16.0	14.0
Детские дома	72.3	73.1	50.0	48.3	45.9	40.4
Детские дома-школы	10.3	9.2	5.2	4.1	4.1	3.2
Дома-интернаты для детей	29.3	28.6	23.8	22.5	22.4	22.0
Школы-интернаты общего типа	...	151.4	132.0	123.9	125.0	124.4
Из них школы-интернаты для детей-сирот и детей, оставшихся без попечения родителей	26.5	22.9	9.8	9.0	7.8	6.1
Школы-интернаты для обучающихся с ограниченными возможностями здоровья	198.4	167.0	141.7	140.1	140.1	137.6
Из них школы-интернаты для детей-сирот	25.9	24.6	19.9	19.0	17.9	16.5

* В табл. 7.2.42–7.2.44 показатели приведены в терминологии, используемой до вступления в силу с 1 сентября 2013 г. Федерального закона от 29 декабря 2012 г. № 273-ФЗ «Об образовании в Российской Федерации».

7.2.43. Воспитание детей, оставшихся без попечения родителей

(человек)

	2000	2005	2010	2011	2012	2013
Дети-сироты и дети, оставшиеся без попечения родителей, воспитываемые в интернатных учреждениях	180295	177116	119860	108815	104015	91335
В том числе:						
в домах ребенка	14115	16317	12707	9361	11145	9333
в детских домах	67694	71191	49250	47599	45231	39695
в детских домах-школах	9816	8754	5027	4000	4098	3159
в школах-интернатах:						
для детей-сирот	23314	20780	8758	8081	7062	5319
общего типа	9123	6289	3988	1745	988	1060
для детей с ограниченными возможностями здоровья	40926	38772	26051	23910	21847	19660
в домах-интернатах для детей	15307	15013	14079	14119	13644	13129
Дети, находящиеся на воспитании в семьях:						
под опекой (попечительством)	328978	376305	430604	427346	422608	426452
из них – в приемных семьях	4398	14234	78510	90507	100807	116091
на усыновлении	153477	158653	131308	128715	125175	123823
в семейных детских домах	459	350	222	66	76	109

7.2.44. Устройство детей, оставшихся без попечения родителей (человек)

	2000	2005	2010	2011	2012	2013
Всего выявлено и учтено детей, оставшихся без попечения родителей, на конец года	134611	146405	101017	88522	79990	73331
В том числе:						
дети, оставшиеся неустроенными к началу отчетного года	11407	13371	7211	6345	5266	4561
дети, выявленные и учтенные за отчетный год	123204	133034	93806	82177	74724	68770
Из общей численности детей – устроены:						
в дома ребенка, детские дома и школы-интернаты для детей-сирот и детей, оставшихся без попечения родителей, организации социальной защиты населения и иные организации на полное государственное обеспечение	36215	40824	26622	23654	21317	17232
под опеку (попечительство)	66966	71800	51597	42991	39154	36448
из них – в приемную семью	1046	2140	6988	6977	6901	7869
на усыновление	7292	6400	3965	3542	3095	2854
в профессиональные образовательные организации, реализующие программы среднего профессионального образования, и в образовательные организации высшего образования на полное государственное обеспечение	2154	3135	1736	1391	1374	1078

**7.2.45. Численность детей и подростков в возрасте 7–15 лет,
не обучающихся в образовательных организациях
по различным причинам
(на 1 октября; человек)**

	2005	2010	2011	2012	2013
Всего					
Численность детей и подростков, не обучающихся в образовательных организациях	27960	17525	15721	15182	14615
В том числе:					
по состоянию здоровья	19242	14315	13368	12840	12617
никогда не учились	1253	514	364	369	320
выбыли из организаций, реализующих образовательные программы начального общего, основного общего, среднего общего образования	5938	2339	1700	1610	1409
выбыли из профессиональных образовательных организаций, реализующих образовательные программы среднего профессионального образования – программы подготовки квалифицированных рабочих, служащих, и не продолжают обучение	1034	129	116	93	87
выбыли из профессиональных образовательных организаций, реализующих образовательные программы среднего профессионального образования – программы подготовки специалистов среднего звена, и не продолжают обучение	493	228	173	270	182
Мальчики					
Численность детей и подростков, не обучающихся в образовательных организациях	17895	10699	9640	9335	8965
В том числе:					
по состоянию здоровья	12084	8830	8209	7884	7778
никогда не учились	812	298	219	217	185
выбыли из организаций, реализующих образовательные программы начального общего, основного общего, среднего общего образования	3926	1339	1026	1004	831
выбыли из профессиональных образовательных организаций, реализующих образовательные программы среднего профессионального образования – программы подготовки квалифицированных рабочих, служащих, и не продолжают обучение	750	91	87	59	67
выбыли из профессиональных образовательных организаций, реализующих образовательные программы среднего профессионального образования – программы подготовки специалистов среднего звена, и не продолжают обучение	323	141	99	171	104
Девочки					
Численность детей и подростков, не обучающихся в образовательных организациях	10065	6826	6081	5847	5650
В том числе:					
по состоянию здоровья	7158	5485	5159	4956	4839
никогда не учились	441	216	145	152	135
выбыли из организаций, реализующих образовательные программы начального общего, основного общего, среднего общего образования	2012	1000	674	606	578
выбыли из профессиональных образовательных организаций, реализующих образовательные программы среднего профессионального образования – программы подготовки квалифицированных рабочих, служащих, и не продолжают обучение	284	38	29	34	20
выбыли из профессиональных образовательных организаций, реализующих образовательные программы среднего профессионального образования – программы подготовки специалистов среднего звена, и не продолжают обучение	170	87	74	99	78

**7.2.46. Численность детей и подростков в возрасте 7–18 лет,
не обучающихся в образовательных организациях
по различным причинам
(на 1 октября; человек)**

	2008	2010	2011	2012	2013
Всего					
Численность детей и подростков, не обучающихся в образовательных организациях	40852	34833	29998	30387	26291
В том числе:					
по состоянию здоровья	20694	18731	17515	16943	16136
никогда не учились	623	630	448	435	374
выбыли из организаций, реализующих образовательные программы начального общего, основного общего, среднего общего образования	6336	6975	5167	4677	3895
выбыли из профессиональных образовательных организаций, реализующих образовательные программы среднего профессионального образования – программы подготовки квалифицированных рабочих, служащих, и не продолжают обучение	6908	4071	3047	2679	1994
выбыли из профессиональных образовательных организаций, реализующих образовательные программы среднего профессионального образования – программы подготовки специалистов среднего звена, и не продолжают обучение	6291	4426	3821	5653	3892
Мальчики					
Численность детей и подростков, не обучающихся в образовательных организациях	25899	21637	19076	18950	16229
В том числе:					
по состоянию здоровья	12795	11594	10828	10383	9893
никогда не учились	374	379	281	256	215
выбыли из организаций, реализующих образовательные программы начального общего, основного общего, среднего общего образования	4098	4173	3240	2759	2290
выбыли из профессиональных образовательных организаций, реализующих образовательные программы среднего профессионального образования – программы подготовки квалифицированных рабочих, служащих, и не продолжают обучение	4865	2874	2186	1849	1430
выбыли из профессиональных образовательных организаций, реализующих образовательные программы среднего профессионального образования – программы подготовки специалистов среднего звена, и не продолжают обучение	3767	2617	2541	3703	2401
Девочки					
Численность детей и подростков, не обучающихся в образовательных организациях	14953	13196	10922	11437	10062
В том числе:					
по состоянию здоровья	7899	7137	6687	6560	6243
никогда не учились	249	251	167	179	159
выбыли из организаций, реализующих образовательные программы начального общего, основного общего, среднего общего образования	2238	2802	1927	1918	1605
выбыли из профессиональных образовательных организаций, реализующих образовательные программы среднего профессионального образования – программы подготовки квалифицированных рабочих, служащих, и не продолжают обучение	2043	1197	861	830	564
выбыли из профессиональных образовательных организаций, реализующих образовательные программы среднего профессионального образования – программы подготовки специалистов среднего звена, и не продолжают обучение	2524	1809	1280	1950	1491

7.2.47. Распределение детей и подростков в возрасте 7–18 лет, не обучающихся в образовательных организациях по различным причинам (на 1 октября)

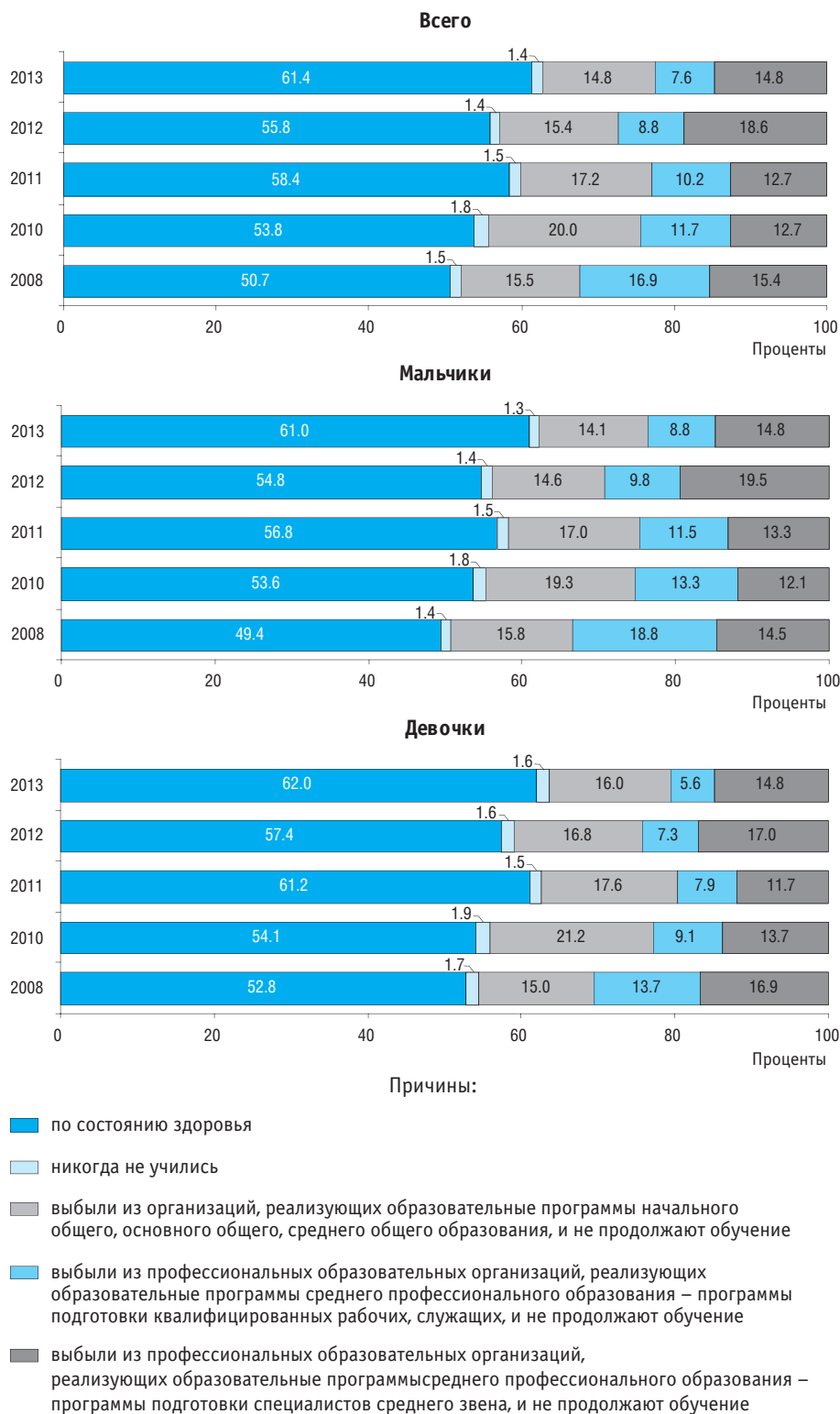

**7.2.48. Численность детей и подростков в возрасте 7–15 лет,
не обучающихся в образовательных организациях,
по полу и возрасту: 2005**
(на 1 октября; человек)

	Всего	Мальчики	Девочки
Численность детей и подростков, не обучающихся в образовательных организациях	27960	17895	10065
Возраст, лет:			
7	1575	962	613
8	1761	1130	631
9	1857	1151	706
10	2143	1342	801
11	2512	1549	963
12	2984	1831	1153
13	3778	2395	1383
14	4638	2940	1698
15	6712	4595	2117

7.2.49. Численность детей и подростков в возрасте 7–18 лет, не обучающихся в образовательных организациях, по полу и возрасту
(на 1 октября; человек)

	2008	2010	2011	2012	2013
Всего					
Численность детей и подростков, не обучающихся в образовательных организациях	40852	34833	29998	30387	26291
Возраст, лет:					
7	1482	1555	1353	1264	1251
8	1391	1512	1446	1456	1435
9	1603	1444	1484	1527	1530
10	1644	1480	1414	1494	1581
11	1924	1601	1427	1381	1528
12	1996	1683	1667	1477	1461
13	2353	2050	1703	1688	1504
14	2800	2415	2127	1851	1849
15	5092	3785	3100	3044	2476
16	7550	5550	4700	4598	3931
17	7432	6294	4895	5127	4264
18	5585	5464	4682	5480	3481
Мальчики					
Численность детей и подростков, не обучающихся в образовательных организациях	25899	21637	19076	18950	16229
Возраст, лет:					
7	901	949	829	795	781
8	832	908	908	898	903
9	999	893	902	926	940
10	1010	868	863	922	960
11	1176	1011	871	824	927
12	1232	1050	1009	889	891
13	1427	1224	1102	1049	905
14	1759	1481	1277	1174	1172
15	3156	2315	1879	1858	1486
16	4866	3489	2963	2788	2367
17	4874	3960	3198	3175	2661
18	3667	3489	3275	3652	2236
Девочки					
Численность детей и подростков, не обучающихся в образовательных организациях	14953	13196	10922	11437	10062
Возраст, лет:					
7	581	606	524	469	470
8	559	604	538	558	532
9	604	551	582	601	590
10	634	612	551	572	621
11	748	590	556	557	601
12	764	633	658	588	570
13	926	826	601	639	599
14	1041	934	850	677	677
15	1936	1470	1221	1186	990
16	2684	2061	1737	1810	1564
17	2558	2334	1697	1952	1603
18	1918	1975	1407	1828	1245

**7.2.50. Распределение детей и подростков в возрасте 7–18 лет,
не обучающихся в образовательных организациях,
по полу и возрасту
(на 1 октября)**

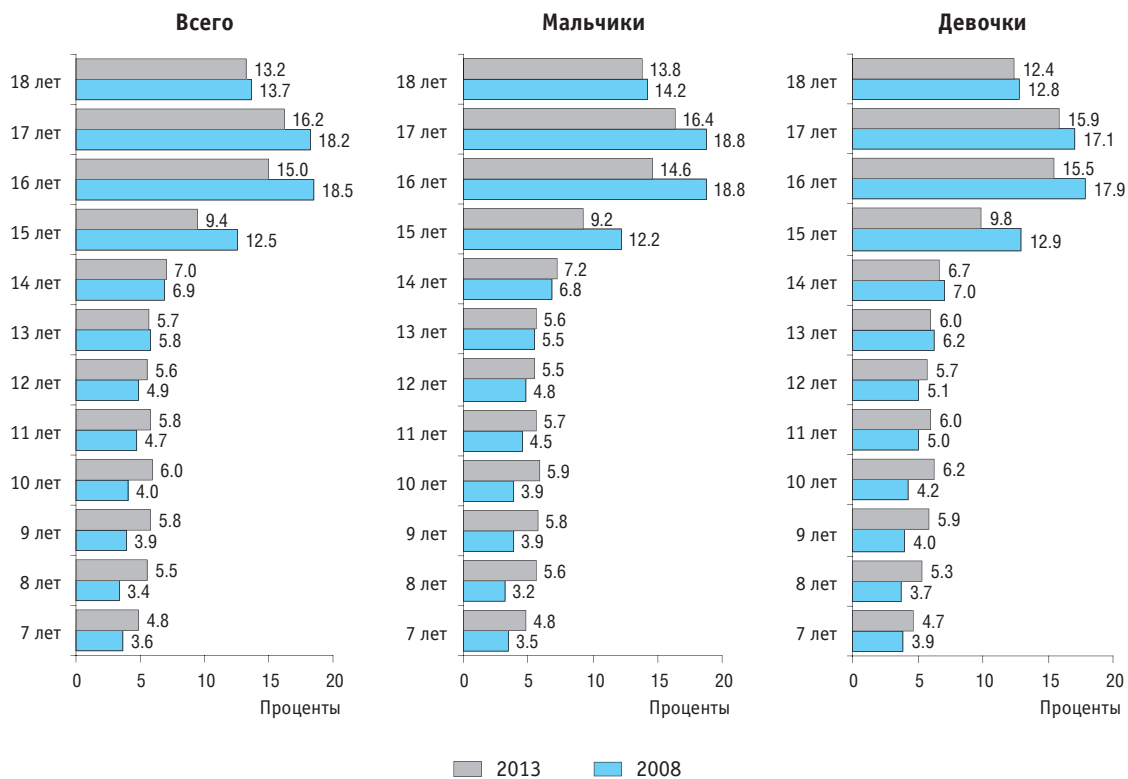

**7.2.51. Численность детей и подростков в возрасте 7–15 лет,
выбывших из образовательных организаций и не продолживших
обучение по различным причинам
(на 1 октября; человек)**

	2005	2010	2011	2012	2013
Организации, реализующие образовательные программы начального общего, основного общего, среднего общего образования					
Всего	5938	2339	1700	1610	1409
Причины:					
материальное положение родителей (законных представителей)	519	136	107	94	48
исключены	586	91	61	33	27
поступили на работу	1032	335	281	239	186
другое	3801	1777	1251	1244	1148
Профессиональные образовательные организации, реализующие образовательные программы среднего профессионального образования – программы подготовки квалифицированных рабочих, служащих					
Всего	1034	129	116	93	87
Причины:					
материальное положение родителей (законных представителей)	304	6	8	7	1
исключены	259	32	18	16	18
поступили на работу	154	8	23	10	10
другое	317	83	67	60	58
Профессиональные образовательные организации, реализующие образовательные программы среднего профессионального образования – программы подготовки специалистов среднего звена					
Всего	493	228	173	270	182
Причины:					
материальное положение родителей (законных представителей)	44	4	14	13	6
исключены	201	57	29	50	35
поступили на работу	30	15	15	11	18
другое	218	152	115	196	123

**7.2.52. Численность детей и подростков в возрасте 7–18 лет,
выбывших из образовательных организаций и не продолживших
обучение по различным причинам
(на 1 октября; человек)**

	2008	2010	2011	2012	2013
Организации, реализующие образовательные программы начального общего, основного общего, среднего общего образования					
Всего	6336	6975	5167	4677	3895
Причины:					
материальное положение родителей (законных представителей)	245	253	218	201	151
исключены	526	368	244	223	176
поступили на работу	1949	2277	1804	1535	1346
другое	3616	4077	2901	2718	2222
Профессиональные образовательные организации, реализующие программы среднего профессионального образования – программы подготовки квалифицированных рабочих, служащих					
Всего	6908	4071	3047	2679	1994
Причины:					
материальное положение родителей (законных представителей)	585	280	181	107	103
исключены	1819	1276	902	763	532
поступили на работу	1576	830	674	486	392
другое	2928	1685	1290	1323	967
Профессиональные образовательные организации, реализующие программы среднего профессионального образования – программы подготовки специалистов среднего звена					
Всего	6291	4426	3821	5653	3892
Причины:					
материальное положение родителей (законных представителей)	413	144	244	175	130
исключены	2085	1304	928	1307	901
поступили на работу	1164	508	510	587	538
другое	2629	2470	2139	3584	2323

7.2.53. Распределение детей и подростков в возрасте 7–18 лет, выбывших из образовательных организаций и не продолживших обучение по различным причинам (на 1 октября)

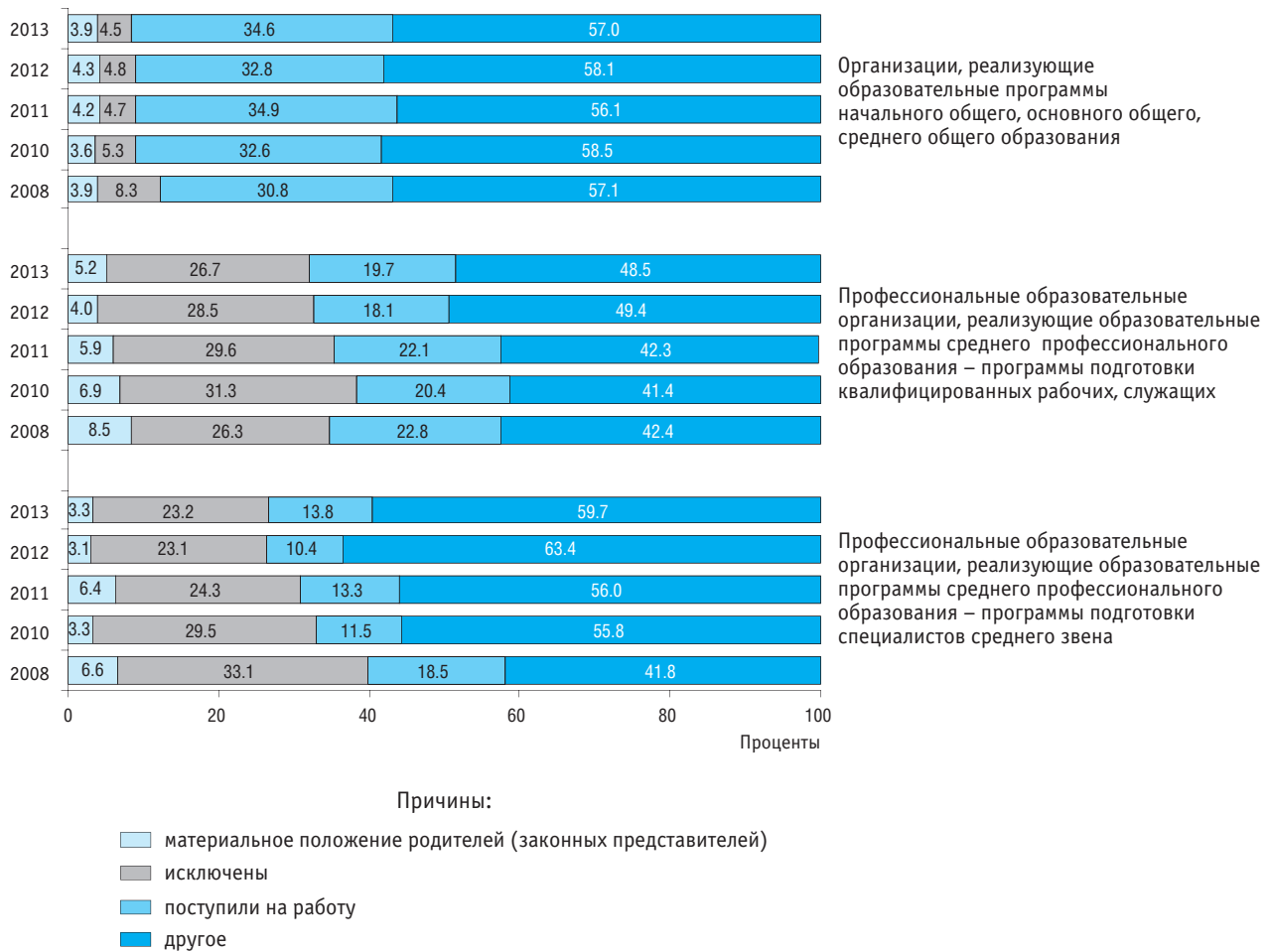

Методологические комментарии

Информация о числе **общеобразовательных организаций** приведена без учета обособленных структурных подразделений (филиалов) общеобразовательных организаций.

Общеобразовательная организация – образовательная организация, осуществляющая в качестве основной цели ее деятельности образовательную деятельность по образовательным программам начального общего, основного общего и (или) среднего общего образования. Общеобразовательные организации вправе осуществлять образовательную деятельность по образовательным программам дошкольного образования, дополнительным общеобразовательным программам, программам профессионального обучения.

В показателях **контингента общеобразовательных организаций** (численность учащихся, выпуск) учитывается численность лиц, обучающихся по образовательным программам начального общего, основного общего, среднего общего образования, в том числе и в филиалах.

Общеобразовательные организации для обучающихся с ограниченными возможностями здоровья создаются органами государственной власти субъектов Российской Федерации для глухих, слабослышащих и позднооглохших, слепых, слабовидящих детей, для детей с тяжелыми нарушениями речи, с нарушением опорно-двигательного аппарата, с задержкой психического развития, с умственной отсталостью, с расстройствами аутистического спектра, со сложными дефектами и других обучающихся с ограниченными возможностями здоровья. Содержание образования и условия организации обучения и воспитания обучающихся с ограниченными возможностями здоровья определяются образовательной программой, адаптированной для обучения лиц с ограниченными возможностями здоровья с учетом особенностей их психофизического развития, индивидуальных возможностей и при необходимости обеспечивающей коррекцию нарушения развития и социальную адаптацию. Дети с ограниченными возможностями здоровья принимаются на обучение по адаптированной основной общеобразовательной программе только с согласия родителей (законных представителей) и на основании рекомендаций психолого-медико-педагогической комиссии. В общеобразовательных организациях для обучающихся с ограниченными возможностями здоровья создаются специальные условия для получения образования указанными обучающимися, включающие в себя использование специальных образовательных программ и методов обучения и воспитания, специальных учебников, учебных пособий и дидактических материалов, специальных технических средств обучения, проведение групповых и индивидуальных коррекционных занятий, обеспечение доступа в здания общеобразовательных организаций и другие условия, без которых невозможно или затруднено освоение образовательных программ такими обучающимися.

Специальное учебно-воспитательное учреждение для обучающихся с девиантным (общественно опасным) поведением – общеобразовательная организация для обучающихся, нуждающихся в особых условиях воспитания, обучения и требующих специального педагогического подхода, в целях получения ими начального общего, основного общего и среднего общего образования. Специальные учебно-воспитательные учреждения открытого и закрытого типов создаются уполномоченными органами государственной власти Российской Федерации или субъектов Российской Федерации. Порядок направления несовершеннолетних граждан в специальные учебно-воспитательные учреждения и условия их пребывания в таких учреждениях определяются Федеральным законом от 24 июня 1999 г. № 120-ФЗ «Об основах системы профилактики безнадзорности и правонарушений несовершеннолетних».

Санаторные образовательные организации для обучающихся, нуждающихся в длительном лечении, создаются для обучающихся, осваивающих основные общеобразовательные программы, где процесс обучения организуется наряду с проведением необходимых лечебных, реабилитационных и оздоровительных мероприятий.

Охват детей и подростков образовательными программами начального общего, основного общего, среднего общего образования (валовой коэффициент охвата) определяется отношением численности учащихся 1–11(12-х) классов общеобразовательных организаций и численности студентов, осваивающих образовательные программы среднего общего образования в рамках образовательных программ среднего профессионального образования, к численности населения в возрасте 7–17 лет.

Охват детей образовательными программами начального общего образования (валовой коэффициент охвата) определяется отношением численности учащихся 1–4-х классов общеобразовательных учреждений и 1–12-х классов для умственно отсталых детей, организованных как в общеобразовательных организациях для обучающихся с ограниченными возможностями здоровья, так и в общеобразовательных организациях общего типа, к численности населения в возрасте 7–10 лет. Значение показателя может превышать 100% за счет обучающихся, возраст которых выходит за рамки данной возрастной группы.

Охват детей образовательными программами основного общего образования (валовой коэффициент охвата) определяется отношением численности учащихся 5–9-х классов общеобразовательных организаций и 5–12-х классов для детей с тяжелыми нарушениями речи и для детей с задержкой психического развития, организованных как в общеобразовательных организациях для обучающихся с ограниченными возможностями здоровья, так и в общеобразовательных организациях общего типа, к численности населения в возрасте 11–15 лет.

Охват детей и подростков образовательными программами среднего общего образования (валовой коэффициент охвата) определяется отношением численности учащихся 10–11(12-х) классов общеобразовательных организаций и численности студентов, осваивающих образовательные программы среднего общего образования в рамках образовательных программ среднего профессионального образования, к численности населения в возрасте 16–17 лет.

Средний размер класса (наполняемость класса) – отношение численности обучающихся в определенной группе классов к числу классов в этой группе, при этом

класс-комплект (коллектив обучающихся двух и более классов, занимающихся с одним учителем в малокомплектной школе) приравнивается к классу.

Второгодники – лица, обучающиеся в одном и том же классе два года и более.

Численность детей и подростков, не обучающихся в образовательных организациях, – показатель численности лиц, подлежащих по возрасту обучению в общеобразовательных организациях, но не обучающихся в них и не получающих начального, основного и среднего общего образования в иных образовательных организациях, как по уважительным, так и по неуважительным причинам.

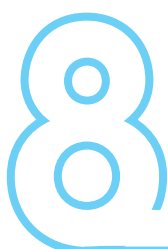

Дополнительное образование детей

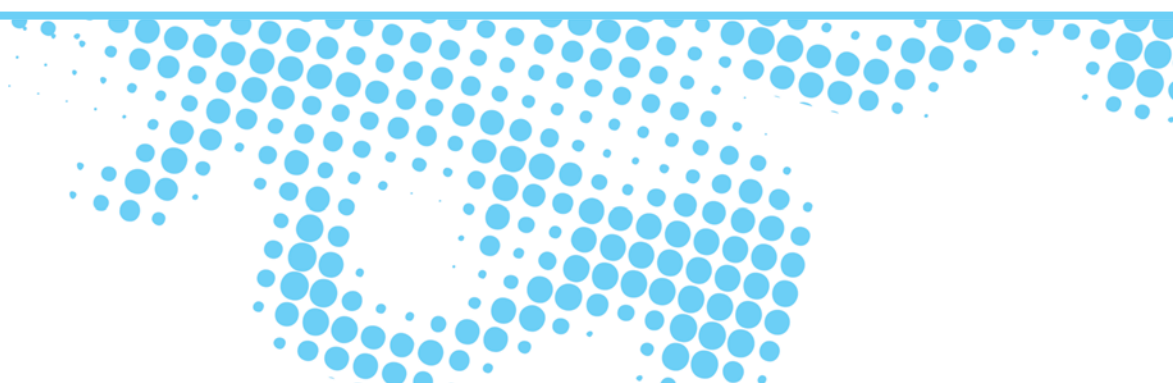

8.1. Основные показатели деятельности образовательных организаций дополнительного образования, реализующих дополнительные общеобразовательные программы для детей

	2000	2005	2010	2011	2012	2013
Число образовательных организаций дополнительного образования, реализующих дополнительные общеобразовательные программы для детей*	8699	8876	8531	7902	8386	10462
Число детско-юношеских спортивных школ**	1709	1839	2210	2449	2645	2746
Число детских музыкальных, художественных, хореографических школ и школ искусств***	5823	5555	5370	5328	5270	5223
Численность учащихся образовательных организаций дополнительного образования, реализующих дополнительные общеобразовательные программы для детей, тыс. чел.*	7905.8	8443.7	8083.3	7853.4	7976.5	8881.6
Численность учащихся детско-юношеских спортивных школ, тыс. чел.**	866.2	1097.3	1455.7	1674.3	1782.4	1860.6
Численность учащихся детских музыкальных, художественных, хореографических школ и школ искусств, тыс. чел.***	1284.5	1280.9	1433.0	1446.6	1442.5	1458.6
Охват детей дополнительными общеобразовательными программами, в процентах от численности детей в возрасте 5–18 лет	34.0	45.5	53.7	54.0	54.9	58.6

* По данным Минобрнауки России.

** По данным Минспорта России.

*** По данным Минкультуры России.

8.2. Число образовательных организаций дополнительного образования, реализующих дополнительные общеобразовательные программы для детей, по видам образовательной деятельности*

	2000	2005	2010	2011	2012	2013
Всего	8699	8876	8531	7 902	8386	10462
В том числе:						
работающие по всем видам образовательной деятельности	3577	3654	3683	3392	3487	3631
художественные	371	418	780	756	896	1909
эколого-биологические	467	445	331	313	282	269
туристско-краеведческие	335	331	256	247	232	210
технические	570	536	327	305	287	261
спортивные	2968	3072	2760	2480	2582	3245
военно-патриотические и спортивно-технические	112	89	101	107	90	85
другие	299	331	293	302	530	852

* Здесь и далее сведения по образовательным организациям дополнительного образования, реализующим дополнительные общеобразовательные программы для детей, приведены по данным Минобрнауки России.

8.3. Численность учащихся образовательных организаций дополнительного образования, реализующих дополнительные общеобразовательные программы для детей, по видам образовательной деятельности (тысячи человек)

	2000	2005	2010	2011	2012	2013
Всего	7905.8	8443.7	8083.3	7853.4	7976.5	8881.6
В том числе:						
работающие по всем видам образовательной деятельности	4411.8	4817.4	4645.5	4587.9	4644.0	4789.0
художественные	294.6	294.0	627.2	603.6	597.9	867.4
эколого-биологические	367.6	380.8	281.2	261.1	253.0	235.7
туристско-краеведческие	206.8	219.6	175.3	181.6	167.5	159.5
технические	434.2	435.5	268.4	271.2	252.9	232.8
спортивные	1981.4	2120.4	1790.5	1624.0	1659.0	2106.1
военно-патриотические и спортивно-технические	101.3	45.8	70.0	81.1	71.6	56.4
другие	108.3	130.2	225.0	242.8	330.7	434.8

8.4. Структура учащихся образовательных организаций дополнительного образования, реализующих дополнительные общеобразовательные программы для детей, по полу и возрасту: 2013 (число полных лет на 1 января)

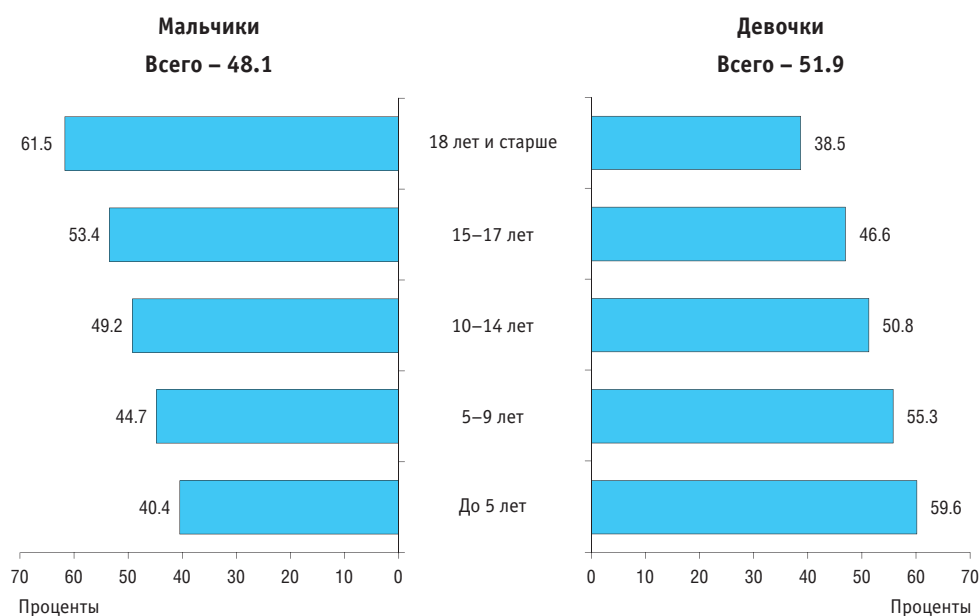

8.5. Удельный вес детей с ограниченными возможностями здоровья и детей-инвалидов в общей численности учащихся образовательных организаций дополнительного образования, реализующих дополнительные общеобразовательные программы для детей: 2013

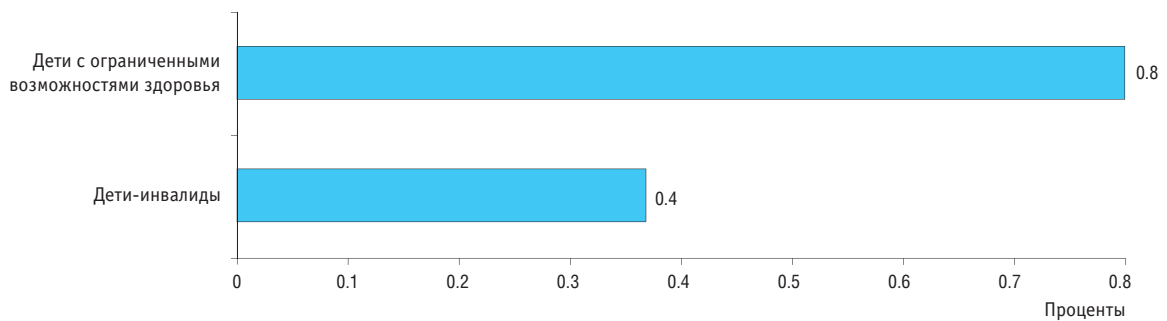

8.6. Удельный вес учащихся, обучающихся платно, в общей численности учащихся организаций дополнительного образования, реализующих дополнительные общеобразовательные программы для детей: 2013

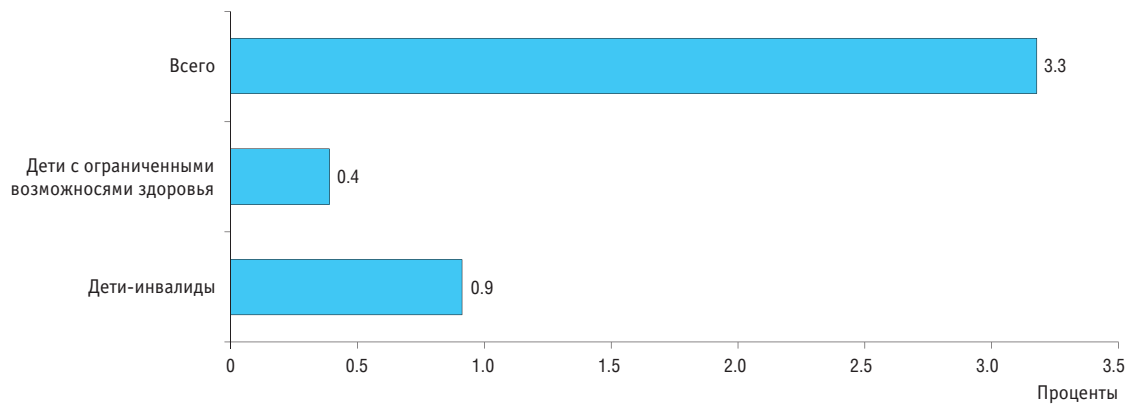

**8.7. Число кружков в общеобразовательных организациях
(без вечерних (сменных) общеобразовательных организаций)
(за учебный год)**

	2010/2011	2011/2012	2012/2013
Всего	500017	528530	560097
Кружки:			
технические	29239	28880	29347
эколого-биологические	27394	28276	29687
туристско-краеведческие	28670	29351	30055
спортивные	121093	124600	130466
художественного творчества	132756	139013	144004
другие	160865	178410	196538
Государственные и муниципальные организации			
Всего	494124	522138	553170
Кружки:			
технические	28899	28542	28917
эколого-биологические	27173	28035	29432
туристско-краеведческие	28412	29120	29799
спортивные	119669	123117	128879
художественного творчества	130810	136876	141793
другие	159161	176448	194350
Частные организации			
Всего	5893	6392	6927
Кружки:			
технические	340	338	430
эколого-биологические	221	241	255
туристско-краеведческие	258	231	256
спортивные	1424	1483	1587
художественного творчества	1946	2137	2211
другие	1704	1962	2188

**8.8. Численность детей, занимавшихся в кружках
в общеобразовательных организациях (без вечерних
(сменных) общеобразовательных организаций)
(за учебный год; человек)**

	2010/2011	2011/2012	2012/2013
Всего	8786225	9324224	9913284
Кружки:			
технические	468450	469530	483831
эколого-биологические	433576	446621	476311
туристско-краеведческие	470527	483705	504926
спортивные	2392453	2456526	2572355
художественного творчества	2423989	2556694	2633211
другие	2597230	2911148	3242650

(окончание)

	2010/2011	2011/2012	2012/2013
Государственные и муниципальные организации			
Всего	8691685	9218225	9798825
Кружки:			
технические	463327	464249	477264
эколого-биологические	430767	443170	472752
туристско-краеведческие	466167	479890	499369
спортивные	2366222	2427928	2542106
художественного творчества	2391379	2519448	2594732
другие	2573823	2883540	3212602
Частные организации			
Всего	94540	105999	114459
Кружки:			
технические	5123	5281	6567
эколого-биологические	2809	3451	3559
туристско-краеведческие	4360	3815	5557
спортивные	26231	28598	30249
художественного творчества	32610	37246	38479
другие	23407	27608	30048

8.9. Удельный вес детей, занимавшихся в кружках в общеобразовательных организациях (без вечерних (сменных) общеобразовательных организаций) платно, в общей численности занимавшихся в кружках: 2012/2013 (за учебный год)

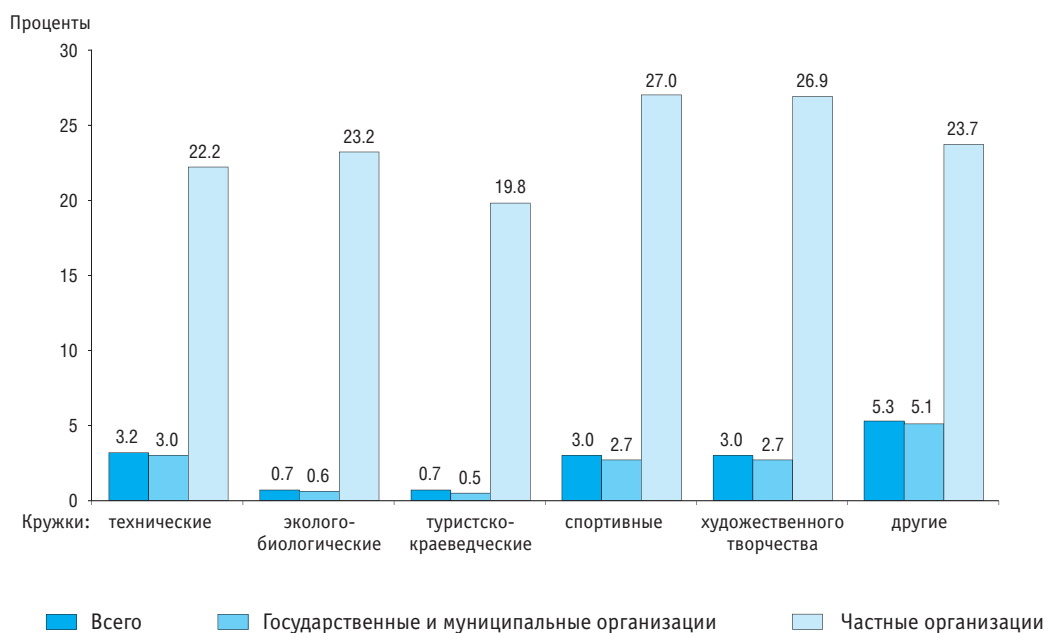

Методологические комментарии

Дополнительное образование детей направлено на формирование и развитие творческих способностей, удовлетворение их индивидуальных потребностей в интеллектуальном, нравственном и физическом совершенствовании, формирование культуры здорового и безопасного образа жизни, укрепление здоровья, а также на организацию их свободного времени. Дополнительное образование детей обеспечивает их адаптацию к жизни в обществе, профессиональную ориентацию, а также выявление и поддержку детей, проявивших выдающиеся способности.

Организация дополнительного образования – образовательная организация, осуществляющая в качестве основной цели ее деятельности образовательную деятельность по дополнительным общеобразовательным программам.

К дополнительным общеобразовательным программам относятся дополнительные общеразвивающие программы, дополнительные предпрофессиональные программы. Дополнительные общеразвивающие программы реализуются как для детей, так и для взрослых. Допол-

нительные предпрофессиональные программы в сфере искусств, физической культуры и спорта реализуются для детей.

Охват детей дополнительными общеобразовательными программами (валовой коэффициент охвата) определяется отношением численности учащихся образовательных организаций дополнительного образования, реализующих дополнительные общеобразовательные программы для детей; численности учащихся детско-юношеских спортивных школ; численности учащихся детских музыкальных, художественных, хореографических школ и школ искусств к численности населения в возрасте 5–18 лет. При расчете показателя за 2010–2013 гг. использовались данные возрастного состава учащихся образовательных организаций дополнительного образования, реализующих дополнительные общеобразовательные программы для детей.

В итоговых данных о численности учащихся сведения о лицах, занимавшихся в нескольких объединениях (кружках), учтены столько раз, во сколько объединений (кружках) они занимались.



Среднее профессиональное образование

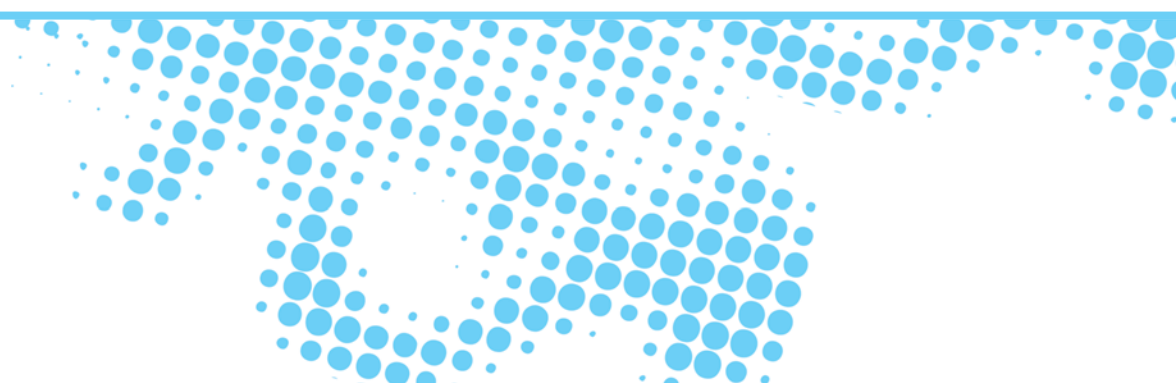



9.1. ПОДГОТОВКА КВАЛИФИЦИРОВАННЫХ РАБОЧИХ, СЛУЖАЩИХ

9.1.1. Основные показатели деятельности профессиональных образовательных организаций, реализующих образовательные программы среднего профессионального образования – программы подготовки квалифицированных рабочих, служащих

	2000	2005	2010	2011	2012	2013
Число профессиональных образовательных организаций, на конец года	3893	3392	2356	2040	1719	1271
Численность студентов, на конец года; тыс. чел.*	1679.3	1509.4	1006.6	921.0	838.0	774.2
Прием студентов, тыс. чел.*	844.9	687.8	609.4	532.5	499.2	451.3
Выпуск квалифицированных рабочих, служащих со средним профессиональным образованием, тыс. чел.*	762.8	702.5	580.5	516.7	483.5	436.0

* Здесь и далее данные с 2010 г. – включая студентов, обучающихся на договорной основе, но без учета краткосрочно (менее 500 часов) обученных.

9.1.2. Численность студентов, обучающихся по образовательным программам среднего профессионального образования – программам подготовки квалифицированных рабочих, служащих, и выпуск квалифицированных рабочих, служащих со средним профессиональным образованием на 10 000 человек населения





9.1.3. Охват молодежи образовательными программами среднего профессионального образования – программами подготовки квалифицированных рабочих, служащих

(отношение численности студентов, обучающихся по образовательным программам среднего профессионального образования – программам подготовки квалифицированных рабочих, служащих, к численности населения в возрасте 15–17 лет)

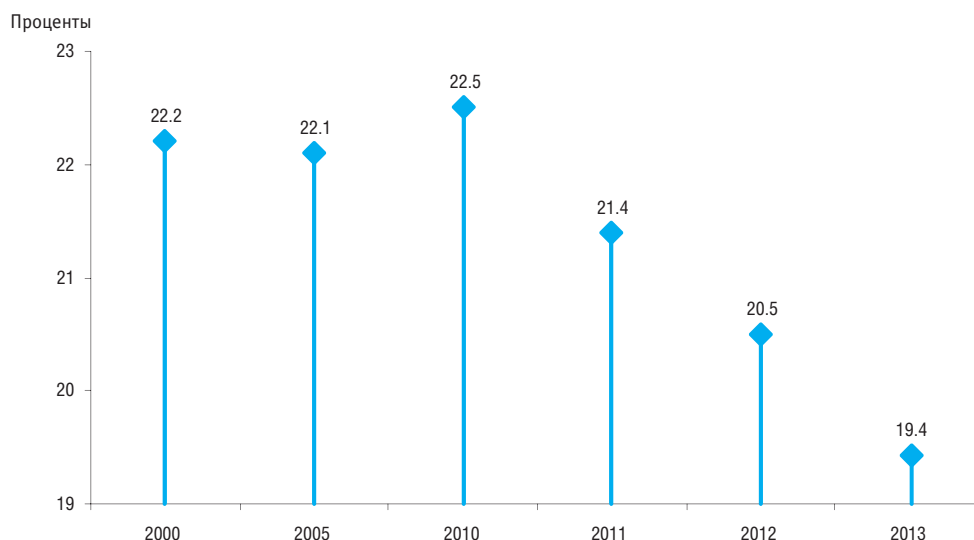

9.1.4. Численность студентов, обучающихся по образовательным программам среднего профессионального образования – программам подготовки квалифицированных рабочих, служащих, по полу и возрасту: 2010*

(на конец года; человек)

	Всего	Возраст, лет								
		14 и младше	15	16	17	18	19	20–24	25–29	30 и старше
Всего	936820	2476	38811	188451	251206	218995	108258	92374	23948	11833
Юноши	597364	1835	26389	128734	166866	140360	63368	49284	13641	6527
Девушки	339456	641	12422	59717	84320	78635	44890	43090	10307	5306

* Без специальных учебно-воспитательных учреждений для обучающихся с девиантным (общественно опасным) поведением и профессиональных образовательных организаций ФСИН России. Расхождение с суммой слагаемых за счет лиц, возраст которых неизвестен.



9.1.5. Численность студентов, обучающихся по образовательным программам среднего профессионального образования – программам подготовки квалифицированных рабочих, служащих, по полу и возрасту: 2011–2013*
(на конец года; человек)

	Всего	Возраст, лет											
		14 и младше	15	16	17	18	19	20	21	22	23	24–29	30 и старше
2011													
Всего	850408	2044	32256	161820	232728	198043	99449	49772	24897	13668	8449	16185	10824
Юноши	545766	1445	22011	109585	156727	129574	59026	27638	13365	7276	4627	8877	5422
Девушки	304642	599	10245	52235	76001	68469	40423	22134	11532	6392	3822	7308	5402
2012													
Всего	769619	1655	27099	142044	203933	189035	88912	40631	23530	13987	8630	17233	12867
Юноши	498058	1191	18392	96801	138695	124540	55108	22668	12791	7471	4746	9556	6063
Девушки	271561	464	8707	45243	65238	64495	33804	17963	10739	6516	3884	7677	6804
2013													
Всего	705161	1249	23799	131795	185297	174090	82930	34730	20814	13507	8092	16868	11805
Юноши	462641	804	16369	91077	126539	116800	51917	20243	11539	7367	4503	9432	5907
Девушки	242520	445	7430	40718	58758	57290	31013	14487	9275	6140	3589	7436	5898

* Без специальных учебно-воспитательных учреждений для обучающихся с девиантным (общественно опасным) поведением и профессиональных образовательных организаций ФСИН России. Расхождение с суммой слагаемых за счет лиц, возраст которых неизвестен.



9.1.6. Численность девушек в составе студентов, обучающихся по образовательным программам среднего профессионального образования – программам подготовки квалифицированных рабочих, служащих
(на конец года)

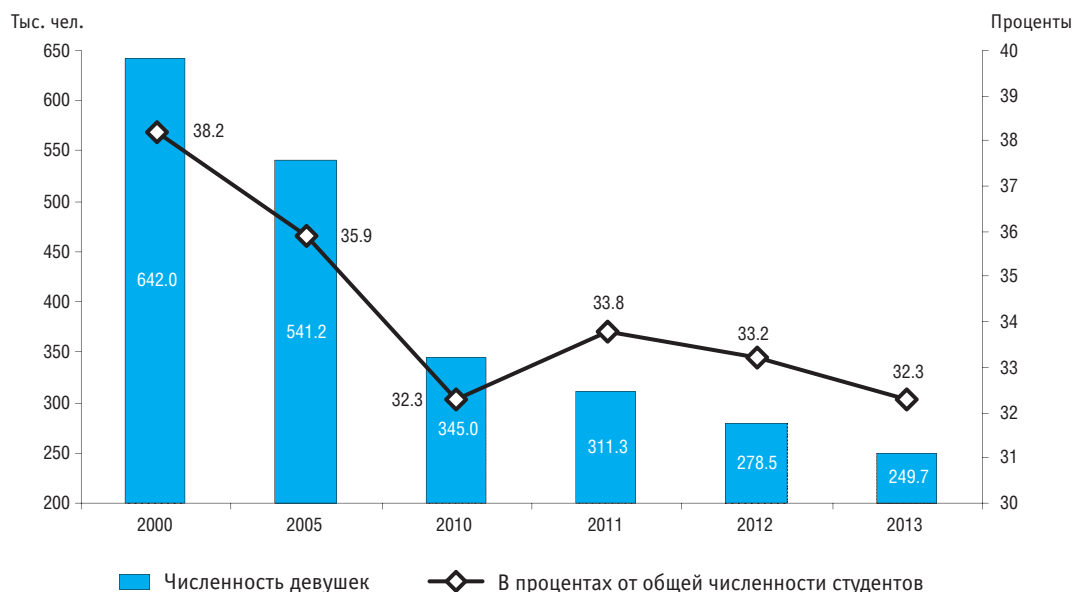

9.1.7. Численность лиц с ограниченными возможностями здоровья, детей-инвалидов и инвалидов, обучающихся по образовательным программам среднего профессионального образования – программам подготовки квалифицированных рабочих, служащих
(на конец года)

	Всего	В том числе обучаются	
		за счет средств бюджета учредителя	по договорам
2011			
Лица с ограниченными возможностями здоровья:			
человек	28913	28701	212
в процентах от общей численности студентов	3.1	3.2	0.7
Дети-инвалиды и инвалиды:			
человек	9417	9335	82
в процентах от общей численности	1.0	1.0	0.3
2012			
Лица с ограниченными возможностями здоровья:			
человек	27592	27484	108
в процентах от общей численности студентов	3.3	3.5	1.0
Дети-инвалиды и инвалиды:			
человек	8705	8644	61
в процентах от общей численности	1.0	1.1	0.3
2013			
Лица с ограниченными возможностями здоровья:			
человек	26993	26827	166
в процентах от общей численности студентов	3.5	3.6	0.9
Дети-инвалиды и инвалиды:			
человек	9232	9154	78
в процентах от общей численности	1.2	1.2	0.4



9.1.8. Численность студентов, обучающихся по образовательным программам среднего профессионального образования – программам подготовки квалифицированных рабочих, служащих, прием на обучение и выпуск квалифицированных рабочих, служащих со средним профессиональным образованием по источникам финансирования
(тысячи человек)

	Численность студентов, на конец года	Прием студентов	Выпуск квалифицированных рабочих, служащих
2010			
Всего	1006.6	609.4	580.5
Обучение за счет средств бюджета учредителя образовательной организации	964.7	508.6	484.2
Обучение по договорам	41.9	100.8	96.3
За счет средств бюджета	12.7	29.5	29.0
В том числе бюджетов:			
федерального	1.9	10.9	11.4
субъектов Российской Федерации	10.2	16.4	15.0
местных	0.6	2.2	2.5
За счет средств организаций (работодателей)	1.6	9.7	9.4
В том числе:			
государственных	0.7	4.1	4.3
частных	0.9	5.5	5.1
За счет средств студентов	26.9	58.9	54.9
За счет средств других источников	0.8	2.7	3.1
2013			
Всего	774.2	451.3	436.0
Обучение за счет средств бюджета учредителя образовательной организации	755.2	414.0	397.8
Обучение по договорам	19.0	37.3	38.2
За счет средств бюджета	7.4	8.4	8.3
В том числе бюджетов:			
федерального	0.6	1.9	1.7
субъектов Российской Федерации	6.7	5.2	5.4
местных	0.1	1.3	1.3
За счет средств организаций (работодателей)	0.4	3.4	3.4
В том числе:			
государственных	0.2	2.1	2.1
частных	0.1	1.3	1.3
За счет средств студентов	11.2	24.9	25.8
За счет средств других источников	0.0	0.7	0.7



9.1.9. Численность студентов, обучающихся по образовательным программам среднего профессионального образования – программам подготовки квалифицированных рабочих, служащих, прием на обучение и выпуск квалифицированных рабочих, служащих со средним профессиональным образованием по формам обучения*
(тысячи человек)

	Численность студентов, на конец года	Прием студентов	Выпуск квалифицированных рабочих, служащих
2010			
Всего	936.8	503.2	481.4
Очная форма обучения	921.9	471.4	453.2
Очно-заочная форма обучения, экстернат	14.9	31.8	28.2
2012			
Всего	769.6	380.6	370.7
Очная форма обучения	758.3	361.9	351.4
Очно-заочная форма обучения, экстернат	11.4	18.7	19.3
2013			
Всего	705.2	330.5	324.2
Очная форма обучения	696.6	317.8	310.2
Очно-заочная форма обучения, экстернат	8.6	12.7	14.0

* Без специальных учебно-воспитательных учреждений для обучающихся с девиантным (общественно опасным) поведением и профессиональных образовательных организаций ФСИН России.

9.1.10. Численность студентов, обучающихся по образовательным программам среднего профессионального образования – программам подготовки квалифицированных рабочих, служащих, прием на обучение и выпуск квалифицированных рабочих, служащих со средним профессиональным образованием по базовому общеобразовательному уровню студентов*
(тысячи человек)

	Численность студентов, на конец года	Прием студентов	Выпуск квалифицированных рабочих, служащих
2010			
Всего	936.8	503.2	481.4
Отделения на базе среднего общего образования	121.0	138.4	146.6
Отделения на базе основного общего образования	717.6	279.9	250.8
Отделения на базе основного общего образования без получения среднего общего образования	98.2	84.9	83.9
2012			
Всего	769.6	380.6	370.7
Отделения на базе среднего общего образования	74.2	85.9	91.2
Отделения на базе основного общего образования	635.8	239.8	213.8
Отделения на базе основного общего образования без получения среднего общего образования	59.6	54.8	65.8
2013			
Всего	705.2	330.5	324.2
Отделения на базе среднего общего образования	62.6	68.6	72.3
Отделения на базе основного общего образования	591.0	216.5	230.8
Отделения на базе основного общего образования без получения среднего общего образования	51.6	45.5	48.0

* Без специальных учебно-воспитательных учреждений для обучающихся с девиантным (общественно опасным) поведением и профессиональных образовательных организаций ФСИН России.



9.1.11. Выпуск квалифицированных рабочих, служащих со средним профессиональным образованием по профессиям
(тысячи человек)

	2001	2005	2010	2011	2012	2013
Всего	758.6	702.5	580.5	516.7	483.5	436.0
В том числе по профессиям:						
промышленности	230.9	214.0	174.8	160.0	152.6	138.3
из них:						
производства черных и цветных металлов	2.1	2.1	1.5	1.3	0.8	1.2
химического производства	1.0	0.6	0.4	0.4	0.3	0.2
металлообработки	117.7	115.5	95.9	82.9	75.8	66.0
лесозаготовительных работ, деревообрабатывающего производства, производства целлюлозы, бумаги и картона	12.1	16.4	17.2	17.6	16.5	15.7
производства строительных материалов	0.3	0.2	0.6	0.4	0.5	0.7
легкой	67.7	50.7	32.4	32.7	34.6	32.6
из них производства:						
текстильного	1.5	1.0	0.4	0.2	0.2	0.2
швейного	62.4	46.2	29.5	30.0	32.0	30.2
обувного	1.3	1.3	1.5	1.5	1.5	1.6
сельского хозяйства	96.5	77.4	47.1	43.1	41.0	37.2
строительных, монтажных и ремонтно-строительных работ	88.1	83.5	74.9	69.4	67.0	61.3
транспорта	95.3	81.3	86.0	72.1	59.8	57.2
связи	4.1	3.9	3.1	2.6	2.4	2.0
общественного питания, торговли и производства пищевой продукции	109.2	109.6	80.8	71.9	76.5	67.2
сферы обслуживания	14.8	17.3	22.0	19.0	17.8	15.2
общим для всех видов экономической деятельности	61.2	62.1	56.5	47.6	43.0	39.8
другим	58.6	53.4	35.5	30.9	23.4	17.8



9.1.12. Число профессиональных образовательных организаций и численность студентов, обучающихся по образовательным программам среднего профессионального образования – программам подготовки квалифицированных рабочих, служащих, по субъектам Российской Федерации
(на конец года)

	Число организаций					Численность студентов, тыс. чел.				
	2000	2005	2010	2012	2013	2000	2005	2010	2012	2013
Российская Федерация	3893	3392	2356	1719	1271	1679.3	1509.4	1006.6	838.0	774.2
Центральный федеральный округ	929	712	501	357	261	377.9	338.4	210.6	181.3	161.1
Белгородская область	34	34	24	4	4	17.8	18.1	9.4	8.8	7.9
Брянская область	40	40	33	17	2	17.2	16.6	11.0	8.4	7.0
Владимирская область	51	50	31	21	7	20.8	18.3	10.4	8.6	7.7
Воронежская область	55	44	34	28	24	20.7	17.9	11.1	10.0	8.9
Ивановская область	38	32	27	23	21	15.5	14.5	8.6	7.3	7.1
Калужская область	39	40	15	12	1	11.9	11.4	6.7	5.7	4.8
Костромская область	33	32	21	14	11	11.4	11.5	7.4	5.9	4.5
Курская область	39	33	25	19	8	15.9	13.5	9.5	6.6	7.5
Липецкая область	34	31	23	22	21	14.4	15.4	10.0	9.1	8.6
Московская область	118	105	94	77	61	49.8	42.8	31.6	28.6	24.9
Орловская область	29	26	20	15	9	11.5	11.2	7.9	6.0	5.0
Рязанская область	39	38	15	5	5	15.0	14.3	6.6	5.0	4.9
Смоленская область	36	36	18	14	13	13.1	12.5	7.0	5.6	4.2
Тамбовская область	31	26	6	6	5	11.8	10.8	6.7	6.0	5.9
Тверская область	59	51	47	25	14	19.6	17.8	10.4	8.2	7.3
Тульская область	52	50	31	28	28	20.6	17.6	10.3	8.8	8.5
Ярославская область	46	43	37	27	27	17.6	16.5	12.5	12.5	11.5
г. Москва	156	1	–	–	–	73.4	57.5	33.6	30.1	24.8
Северо-Западный федеральный округ	430	354	207	135	108	193.7	165.9	95.7	76.3	72.1
Республика Карелия	23	18	12	10	6	9.5	8.3	4.9	3.5	3.3
Республика Коми	44	35	22	15	14	18.2	17.5	12.3	9.3	8.2
Архангельская область	59	55	40	26	20	24.6	22.1	12.5	10.3	9.7
В том числе Ненецкий автономный округ	1	1	1	1	1	0.6	0.5	0.3	0.3	0.3
Вологодская область	53	47	24	14	6	19.8	18.8	10.4	7.6	6.7
Калининградская область	23	23	5	3	2	11.1	10.6	7.7	4.9	4.6
Ленинградская область	51	33	12	5	2	22.2	17.1	7.2	5.5	5.1
Мурманская область	26	21	13	5	5	11.0	10.2	6.7	5.6	5.1
Новгородская область	24	24	17	8	4	9.1	9.9	5.4	4.6	4.2
Псковская область	31	27	23	13	13	10.9	9.4	5.4	4.7	4.4
г. Санкт-Петербург	96	71	39	36	36	57.2	42.1	23.3	20.2	20.8
Южный федеральный округ	302	293	241	192	160	128.1	123.5	94.6	79.1	76.4
Республика Адыгея	11	9	7	7	3	4.1	4.2	3.0	2.5	2.6
Республика Калмыкия	12	12	12	9	1	3.7	3.3	2.0	1.5	1.5
Краснодарский край	71	71	65	48	45	32.4	36.2	33.8	27.8	27.6
Астраханская область	33	29	17	15	4	12.8	9.9	7.0	5.7	5.4
Волгоградская область	70	69	55	43	40	24.9	22.4	14.7	13.6	12.7
Ростовская область	105	103	85	70	67	50.2	47.5	34.1	28.0	26.6
Северо-Кавказский федеральный округ	134	102	87	63	49	70.1	68.2	59.4	44.6	41.2
Республика Дагестан	29	27	19	19	19	11.8	10.3	10.7	10.5	10.3
Республика Ингушетия	3	4	4	–	–	0.8	1.7	2.9	2.3	2.3
Кабардино-Балкарская Республика	18	13	11	3	3	10.6	13.4	9.7	4.4	4.9
Карачаево-Черкесская Республика	8	8	8	8	8	5.7	4.0	3.9	3.4	2.6
Республика Северная Осетия – Алания	16	16	16	12	9	6.5	5.7	4.6	3.9	3.5
Чеченская Республика	12	15	15	10	1	4.4	8.3	8.6	7.7	6.8
Ставропольский край	48	19	14	11	9	30.2	24.8	19.1	12.4	10.8



(окончание)

	Число организаций					Численность студентов, тыс. чел.				
	2000	2005	2010	2012	2013	2000	2005	2010	2012	2013
Приволжский федеральный округ	891	785	482	372	242	400.5	348.3	232.3	191.4	174.0
Республика Башкортостан	122	120	104	96	95	60.0	51.3	38.4	34.8	33.4
Республика Марий Эл	32	26	8	6	5	13.1	10.1	4.5	4.7	4.3
Республика Мордовия	38	37	12	7	1	12.5	11.1	5.1	4.2	3.7
Республика Татарстан	110	106	49	32	14	44.9	42.7	31.1	24.4	19.2
Удмуртская Республика	48	44	34	31	25	18.3	18.4	12.1	9.7	9.6
Чувашская Республика	32	30	20	14	6	16.8	14.6	8.9	8.0	7.4
Пермский край	103	92	43	27	13	49.7	47.5	30.8	24.4	23.0
Кировская область	52	46	24	13	6	19.4	18.0	11.9	9.0	8.3
Нижегородская область	79	60	32	26	8	35.2	22.9	18.1	15.4	14.6
Оренбургская область	68	63	52	43	7	29.7	26.9	18.5	15.3	12.9
Пензенская область	42	32	12	7	3	15.8	13.8	7.8	7.0	6.0
Самарская область	50	41	26	11	11	36.8	30.3	16.9	13.5	11.9
Саратовская область	74	56	43	39	36	32.8	30.3	20.3	14.6	14.1
Ульяновская область	41	32	23	20	12	15.5	10.4	8.0	6.4	5.6
Уральский федеральный округ	362	337	209	119	51	163.9	150.3	93.5	78.4	74.3
Курганская область	35	28	21	10	2	13.9	13.3	9.1	6.9	6.5
Свердловская область	140	134	64	42	27	62.1	53.0	31.1	28.7	25.5
Тюменская область	74	68	34	29	11	34.4	33.0	24.1	20.3	21.4
В том числе:										
Ханты-Мансийский автономный округ – Югра	22	24	7	5	4	10.8	12.0	8.0	6.9	7.1
Ямало-Ненецкий автономный округ	8	7	6	6	4	3.4	3.6	3.2	2.9	2.8
Челябинская область	113	107	90	38	11	53.5	50.9	29.3	22.5	20.9
Сибирский федеральный округ	618	602	474	351	276	261.1	240.8	171.6	144.1	135.1
Республика Алтай	7	7	7	4	4	2.6	2.5	2.0	1.5	1.4
Республика Бурятия	43	42	17	9	7	16.8	15.6	13.6	8.7	8.1
Республика Тыва	13	13	13	9	6	4.9	5.1	4.8	3.9	3.6
Республика Хакасия	19	20	19	15	10	8.8	8.4	6.0	5.0	4.5
Алтайский край	74	73	59	46	41	33.2	30.1	17.3	16.7	16.5
Забайкальский край	31	31	27	21	19	13.0	13.5	11.5	10.1	9.6
Красноярский край	89	92	75	75	74	34.8	34.7	24.8	22.8	22.4
Иркутская область	66	63	50	33	26	33.9	31.4	21.2	18.2	17.3
Кемеровская область	88	83	61	42	11	39.5	33.2	25.2	22.1	18.7
Новосибирская область	84	82	69	31	29	31.7	28.5	18.6	12.6	11.6
Омская область	66	59	46	41	35	26.2	24.2	15.9	13.4	13.2
Томская область	38	37	31	25	14	15.7	13.7	10.8	9.2	8.1
Дальневосточный федеральный округ	227	207	155	130	124	84.0	73.9	48.9	42.7	40.1
Республика Саха (Якутия)	31	36	29	28	28	7.4	7.0	6.7	6.0	5.5
Камчатский край	15	15	12	10	10	4.6	4.2	2.9	2.6	2.4
Приморский край	59	43	38	32	31	25.6	17.2	13.5	11.4	10.7
Хабаровский край	49	48	22	16	14	20.0	22.3	10.5	8.8	8.4
Амурская область	29	29	22	12	12	12.3	11.2	7.0	6.3	5.8
Магаданская область	10	10	10	9	9	2.8	2.6	1.8	1.6	1.8
Сахалинская область	21	15	12	13	10	7.5	6.0	4.2	4.0	3.6
Еврейская автономная область	9	8	7	7	7	3.2	2.4	1.6	1.3	1.4
Чукотский автономный округ	4	3	3	3	3	0.7	0.8	0.6	0.6	0.6



9.1.13. Прием студентов на обучение по образовательным программам среднего профессионального образования – программам подготовки квалифицированных рабочих, служащих и выпуск квалифицированных рабочих, служащих со средним профессиональным образованием по субъектам Российской Федерации
(тысячи человек)

	Прием студентов					Выпуск квалифицированных рабочих, служащих				
	2000	2005	2010	2012	2013	2000	2005	2010	2012	2013
Российская Федерация	844.9	687.8	609.4	499.2	451.3	762.8	702.5	580.5	483.5	436.0
Центральный федеральный округ	177.2	147.7	114.0	97.6	79.5	160.1	145.0	110.4	96.3	86.7
Белгородская область	9.4	8.4	4.3	8.4	3.1	8.7	8.2	5.1	4.4	3.7
Брянская область	8.1	6.9	4.9	4.1	3.2	7.0	6.8	5.3	4.5	4.0
Владимирская область	9.8	8.2	6.5	4.8	4.5	8.5	8.3	6.7	5.3	5.0
Воронежская область	10.1	6.8	7.4	6.6	5.9	8.7	8.2	6.3	6.4	5.3
Ивановская область	7.7	6.7	4.8	3.9	3.9	7.0	6.6	4.7	4.0	3.6
Калужская область	5.8	4.7	4.4	4.2	3.6	5.0	4.5	3.9	4.0	3.2
Костромская область	6.2	5.5	6.4	4.6	3.2	5.9	5.5	5.7	4.8	4.3
Курская область	7.7	7.3	5.4	5.5	4.7	6.8	6.6	5.0	5.4	4.3
Липецкая область	9.1	8.3	7.4	5.2	4.8	8.1	7.5	6.4	5.0	4.6
Московская область	20.1	16.7	12.1	11.1	8.0	19.2	16.2	12.5	11.5	10.9
Орловская область	5.9	5.1	4.7	3.1	2.8	5.1	5.4	5.7	4.0	3.4
Рязанская область	7.0	6.5	3.8	3.1	2.6	6.3	6.0	4.3	3.6	2.8
Смоленская область	6.7	6.2	4.2	3.6	2.9	5.6	5.4	4.0	3.8	3.1
Тамбовская область	5.7	4.5	4.2	2.8	3.0	5.5	5.3	4.1	2.8	2.7
Тверская область	9.7	8.1	4.9	4.4	4.0	8.8	7.8	5.0	4.4	3.6
Тульская область	9.8	8.6	5.4	5.0	4.8	8.3	8.4	6.3	5.1	4.5
Ярославская область	8.4	7.3	6.9	6.2	5.6	7.3	7.1	6.4	5.2	5.8
г. Москва	30.1	22.0	16.5	11.0	8.8	28.4	21.4	13.1	12.3	11.7
Северо-Западный федеральный округ	88.3	68.7	53.9	41.2	39.8	79.8	71.8	56.2	40.0	35.0
Республика Карелия	5.0	4.0	4.2	2.1	2.1	4.6	3.8	4.2	1.9	1.6
Республика Коми	10.0	6.9	8.0	7.1	7.1	8.2	8.8	7.4	6.8	6.2
Архангельская область	12.5	9.6	7.1	6.0	5.8	11.6	11.1	6.9	5.7	5.4
В том числе Ненецкий автономный округ	0.4	0.3	0.1	0.1	0.1	0.3	0.3	0.1	0.1	0.1
Вологодская область	8.3	7.6	4.8	3.9	3.8	7.9	7.7	5.7	4.4	3.5
Калининградская область	5.5	4.4	4.5	2.5	2.3	5.2	5.1	4.3	2.2	2.3
Ленинградская область	9.3	6.3	2.6	2.1	2.1	8.6	7.5	2.9	2.8	2.1
Мурманская область	4.9	4.7	4.4	2.7	2.5	4.2	3.9	4.7	3.0	2.5
Новгородская область	4.4	4.3	2.9	2.4	2.3	3.6	4.1	2.8	2.6	2.4
Псковская область	5.1	4.3	3.9	2.6	2.4	4.4	4.0	3.6	2.2	2.1
г. Санкт-Петербург	23.3	16.8	11.4	9.9	9.6	21.6	15.8	13.7	8.4	6.9
Южный федеральный округ	62.6	54.0	58.3	47.8	42.9	55.7	54.0	51.9	45.4	38.3
Республика Адыгея	2.2	2.4	1.9	2.3	1.8	1.8	2.1	1.9	2.3	1.4
Республика Калмыкия	2.1	1.8	1.5	1.3	1.3	1.9	1.7	1.7	1.1	1.1
Краснодарский край	17.1	16.3	20.6	14.6	13.4	15.2	16.4	17.1	14.0	11.7
Астраханская область	6.3	4.4	4.6	4.4	4.1	5.4	5.1	4.4	3.9	3.3
Волгоградская область	11.0	9.7	8.7	7.4	6.8	10.5	9.6	8.5	7.3	6.5
Ростовская область	23.9	19.4	21.0	17.7	15.5	20.9	19.1	18.3	16.7	14.3
Северо-Кавказский федеральный округ	42.4	34.5	35.8	26.5	25.0	36.0	35.0	33.4	27.2	25.7
Республика Дагестан	8.8	6.0	8.2	7.1	7.2	7.9	8.0	8.0	6.8	6.9
Республика Ингушетия	0.7	1.2	2.4	1.7	1.8	0.6	1.0	2.3	2.0	1.9
Кабардино-Балкарская Республика	7.2	6.5	5.3	3.0	3.0	6.4	6.0	5.0	3.0	2.6
Карачаево-Черкесская Республика	3.6	2.1	2.9	2.2	1.7	4.0	1.8	2.6	2.0	2.7
Республика Северная Осетия – Алания	3.6	2.3	2.2	2.0	1.7	3.3	2.9	2.3	2.0	1.8
Чеченская Республика	4.0	5.7	5.0	4.6	3.4	1.1	5.7	5.4	5.0	3.8
Ставропольский край	14.5	10.7	9.8	5.9	6.3	12.7	9.6	7.8	6.4	6.0



(окончание)

	Прием студентов					Выпуск квалифицированных рабочих, служащих				
	2000	2005	2010	2012	2013	2000	2005	2010	2012	2013
Приволжский федеральный округ	204.3	154.5	143.9	112.8	103.9	191.0	173.6	137.0	115.8	104.9
Республика Башкортостан	32.9	19.6	23.7	21.7	21.2	33.8	27.8	22.3	21.3	20.6
Республика Марий Эл	7.1	4.0	2.8	3.5	3.7	7.0	5.5	2.8	3.1	3.5
Республика Мордовия	7.2	5.5	3.2	3.0	2.9	7.0	6.5	3.9	3.2	3.2
Республика Татарстан	22.0	19.6	28.1	14.0	10.8	20.7	19.9	23.8	15.2	13.9
Удмуртская Республика	9.8	9.0	6.3	5.2	5.2	8.9	9.0	6.6	4.9	4.6
Чувашская Республика	9.7	7.0	5.7	4.9	4.4	8.9	8.3	5.4	4.3	4.3
Пермский край	27.3	23.5	19.3	14.9	14.0	25.0	23.3	18.1	15.2	13.1
Кировская область	8.6	7.7	6.9	5.2	4.8	7.6	8.1	7.0	6.0	4.8
Нижегородская область	16.7	10.6	9.0	7.6	7.5	14.7	11.6	8.6	7.9	7.0
Оренбургская область	13.9	10.9	8.5	7.6	6.5	12.8	12.3	7.3	7.6	6.8
Пензенская область	8.1	6.0	3.7	3.8	2.9	7.3	6.6	3.6	3.9	3.0
Самарская область	16.1	13.1	9.5	7.1	7.4	14.5	14.0	9.4	8.1	8.0
Саратовская область	17.4	12.8	11.9	8.9	8.2	16.0	14.9	13.3	9.1	7.6
Ульяновская область	7.6	5.2	5.3	5.5	4.5	6.7	5.6	5.1	5.9	4.5
Уральский федеральный округ	76.6	64.4	53.9	43.8	42.8	66.1	62.7	52.8	38.6	39.2
Курганская область	6.6	5.1	4.1	4.0	4.0	6.0	5.7	4.4	3.3	3.1
Свердловская область	28.8	23.2	23.3	16.0	14.9	25.8	22.7	22.7	11.9	14.3
Тюменская область	17.6	15.5	13.9	11.6	12.1	13.0	14.1	11.5	11.6	11.9
В том числе:										
Ханты-Мансийский автономный округ – Югра	4.7	5.2	5.2	4.4	4.9	3.1	4.4	4.5	4.2	4.7
Ямало-Ненецкий автономный округ	1.8	1.5	1.6	1.4	1.3	1.1	1.3	1.0	1.4	1.2
Челябинская область	23.7	20.6	12.7	12.2	11.7	21.3	20.2	14.3	11.9	9.8
Сибирский федеральный округ	139.7	119.4	116.6	98.1	87.5	128.4	117.5	109.2	92.6	80.1
Республика Алтай	1.6	1.7	1.9	1.6	1.6	1.3	1.2	1.8	1.4	1.2
Республика Бурятия	10.3	8.3	10.3	7.0	6.4	9.9	8.9	10.3	7.0	6.0
Республика Тыва	3.6	3.5	3.6	3.4	3.3	3.1	3.6	2.9	3.5	2.9
Республика Хакасия	4.6	4.0	4.4	3.2	2.8	3.7	4.8	4.0	3.5	2.8
Алтайский край	18.1	13.2	9.3	8.8	7.9	16.6	14.8	9.6	7.4	6.8
Забайкальский край	7.2	6.7	6.9	6.6	6.2	6.4	5.9	6.3	6.4	5.9
Красноярский край	19.0	18.7	18.9	16.1	15.3	17.1	17.4	16.4	13.6	12.5
Иркутская область	16.5	15.0	14.9	10.5	9.7	14.2	12.9	14.1	9.2	8.4
Кемеровская область	19.3	14.8	17.5	16.3	13.4	19.5	15.4	16.3	16.7	14.6
Новосибирская область	19.4	16.0	15.8	12.5	9.6	18.4	16.5	14.7	12.5	9.1
Омская область	12.4	11.9	7.1	7.0	6.7	10.8	10.1	7.5	6.3	5.3
Томская область	7.6	5.7	6.0	5.3	4.6	7.4	6.0	5.3	5.1	4.5
Дальневосточный федеральный округ	53.9	44.6	32.9	31.4	29.9	45.7	42.9	29.8	27.6	26.0
Республика Саха (Якутия)	4.7	4.4	5.7	6.2	5.4	4.6	4.2	5.0	5.5	4.7
Камчатский край	2.4	2.1	1.9	1.9	1.7	2.0	2.0	1.9	1.6	1.5
Приморский край	14.1	8.8	8.4	7.4	6.8	11.2	10.0	8.4	7.2	6.2
Хабаровский край	16.8	16.6	6.0	5.3	5.7	14.6	14.5	5.7	4.8	4.8
Амурская область	7.7	6.3	5.0	4.9	4.4	6.1	5.0	3.6	3.8	3.9
Магаданская область	1.6	1.7	1.5	1.6	2.3	1.3	1.4	1.4	1.5	1.8
Сахалинская область	3.8	2.8	3.0	2.5	2.1	3.4	3.6	2.7	2.1	2.0
Еврейская автономная область	2.4	1.4	1.0	0.9	1.0	2.0	1.7	0.8	0.7	0.7
Чукотский автономный округ	0.4	0.5	0.4	0.7	0.6	0.5	0.4	0.3	0.5	0.5



9.1.14. Численность краткосрочно (менее 500 часов) обученных по договорам профессиональными образовательными организациями, реализующими образовательные программы среднего профессионального образования – программы подготовки квалифицированных рабочих, служащих, по источникам финансирования
(тысячи человек)

	Всего	Подготовка по профессиям рабочих, должностям служащих	Переподготовка рабочих, служащих	Повышение квалификации рабочих, служащих
2010				
Всего обучено	467.2	259.0	121.2	86.9
За счет средств бюджета	102.0	58.5	33.0	10.5
В том числе бюджетов:				
федерального	47.8	26.7	15.1	6.0
субъектов Российской Федерации	48.3	28.6	15.8	3.9
местных	6.0	3.3	2.1	0.6
За счет средств организаций (работодателей)	86.1	20.2	24.0	41.9
В том числе:				
государственных	30.9	8.2	8.3	14.5
негосударственных	55.2	12.0	15.8	27.4
За счет средств обучающегося	272.7	177.2	62.3	33.3
За счет средств других источников	6.3	3.2	1.9	1.2
2012				
Всего обучено	483.5	267.2	117.7	98.5
За счет средств бюджета	70.5	40.1	21.1	9.3
В том числе бюджетов:				
федерального	21.6	11.2	7.0	3.4
субъектов Российской Федерации	43.2	25.7	13.0	4.4
местных	5.8	3.3	1.1	1.5
За счет средств организаций (работодателей)	100.5	27.9	27.1	45.6
В том числе:				
государственных	31.1	9.2	7.7	14.2
негосударственных	69.4	18.7	19.4	31.4
За счет средств обучающегося	308.1	196.8	69.0	42.3
За счет средств других источников	4.3	2.5	0.5	1.4
2013				
Всего обучено	459.1	251.2	104.9	103.0
За счет средств бюджета	61.0	34.6	17.4	9.1
В том числе бюджетов:				
федерального	12.3	7.4	2.7	2.2
субъектов Российской Федерации	42.9	24.6	12.8	5.6
местных	5.8	2.7	1.8	1.3
За счет средств организаций (работодателей)	101.9	32.4	23.4	46.2
В том числе:				
государственных	24.8	7.8	5.2	11.9
негосударственных	77.1	24.6	18.2	34.3
За счет средств обучающегося	291.9	181.8	63.2	46.9
За счет средств других источников	4.3	2.5	0.9	0.9



9.1.15. Структура численности краткосрочно (менее 500 часов) обученных по договорам профессиональными образовательными организациями, реализующими образовательные программы среднего профессионального образования – программы подготовки квалифицированных рабочих, служащих, по профессиям

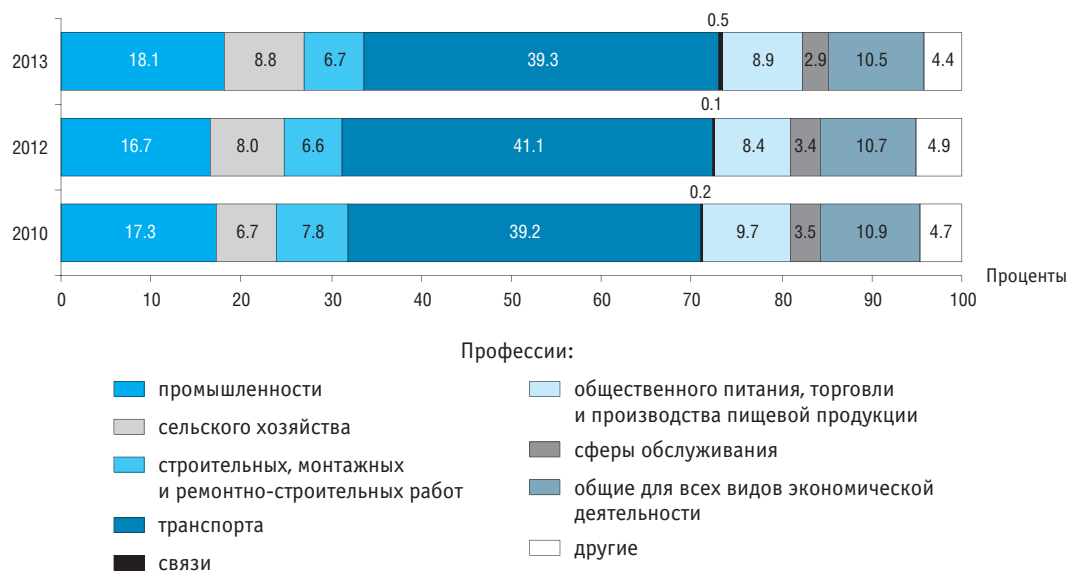



9.1.16. Численность краткосрочно (менее 500 часов) обученных по договорам профессиональными образовательными организациями, реализующими образовательные программы среднего профессионального образования – программы подготовки квалифицированных рабочих, служащих, по полу и возрасту
(тысячи человек)

	Всего	Подготовка по профессиям рабочих, должностям служащих	Переподготовка рабочих, служащих	Повышение квалификации рабочих, служащих	Из общей численности обученных – женщины
2011					
Всего обучено	469.6	259.3	118.1	92.2	156.6
Возраст, лет:					
14 лет и младше	0.0	0.0	0.0	–	0.0
15	1.4	1.0	0.1	0.3	0.6
16	3.9	3.1	0.5	0.3	1.3
17	11.9	8.0	2.3	1.5	4.2
18	29.2	21.7	5.4	2.2	8.9
19	29.6	20.1	6.2	3.3	10.3
20	29.6	19.4	6.8	3.4	10.3
21	28.4	17.6	7.0	3.8	9.5
22	32.4	19.8	8.0	4.6	11.0
23	35.5	20.7	9.0	5.8	11.8
24–30	107.7	57.8	27.8	22.1	36.8
31–45	113.5	52.2	32.2	29.1	37.9
старше 45	38.9	14.9	10.5	13.5	11.8
возраст неизвестен	7.6	2.8	2.5	2.3	2.2
2012					
Всего обучено	483.5	267.2	117.7	98.5	159.8
Возраст, лет:					
14 лет и младше	0.2	0.0	–	0.1	0.1
15	0.6	0.4	0.0	0.2	0.2
16	3.7	2.6	0.5	0.7	1.3
17	12.4	9.3	1.9	1.2	4.1
18	31.8	23.3	5.2	3.4	10.1
19	30.5	21.2	5.5	3.9	10.7
20	31.4	21.5	6.0	3.9	10.6
21	28.6	17.8	6.1	4.7	9.4
22	32.3	18.7	7.8	5.8	10.6
23	35.0	19.1	9.6	6.3	11.6
24–30	108.4	58.4	29.4	20.6	36.9
31–45	115.3	54.5	31.1	29.7	37.2
старше 45	45.2	17.6	12.5	15.1	14.6
возраст неизвестен	8.0	2.9	2.1	3.0	2.4
2013					
Всего обучено	459.1	251.2	104.9	103.0	144.7
Возраст, лет:					
14 лет и младше	0.1	0.0	0.0	0.1	0.1
15	0.6	0.3	0.0	0.3	0.3
16	3.7	2.9	0.3	0.5	1.5
17	12.8	10.1	1.5	1.3	4.3
18	30.5	22.6	5.0	2.9	9.1
19	27.8	19.1	5.1	3.7	8.9
20	25.9	17.5	5.2	3.3	8.4
21	26.3	16.3	5.9	4.0	7.8
22	27.4	16.0	6.4	5.1	8.2
23	32.1	17.1	8.6	6.4	9.2
24–30	106.5	55.5	27.8	23.2	33.9
31–45	114.2	53.6	27.6	33.0	36.7
старше 45	43.0	17.3	10.4	15.2	13.6
возраст неизвестен	8.3	3.0	1.3	4.0	2.7



Методологические комментарии

Информация о числе профессиональных образовательных организаций приведена по профессиональным образовательным организациям, реализующим исключительно программы подготовки квалифицированных рабочих, служащих (без учета профессиональных образовательных организаций, реализующих наряду с программами подготовки квалифицированных рабочих, служащих образовательные программы подготовки специалистов среднего звена).

Информация о численности студентов, обучающихся по образовательным программам среднего профессионального образования – программам подготовки квалифицированных рабочих, служащих; приеме на обучение по образовательным программам среднего профессионального образования – программам подготовки квалифицированных рабочих, служащих; выпуске квалифицированных рабочих, служащих со средним профессиональным образованием приведена с учетом программ подготовки квалифицированных рабочих, служащих, реализуемых образовательными организациями высшего образования.

Охват молодежи образовательными программами среднего профессионального образования – программами подготовки квалифицированных рабочих, служащих определяется отношением численности студентов, обучающихся по образовательным программам среднего профессионального образования – программам подготовки квалифицированных рабочих, служащих, к численности населения в возрасте 15–17 лет. Характеризует масштабы реализации образовательных программ среднего профессионального образования – программ подготовки квалифици-

рованных рабочих, служащих. Является валовым коэффициентом охвата.

Прием студентов на обучение по образовательным программам среднего профессионального образования – программами подготовки квалифицированных рабочих, служащих – показатель численности лиц, принятых на обучение. Осуществляется в соответствии с утвержденными правилами. В число принятых не включаются второгодники и лица, восстановленные на обучение.

Численность студентов, обучающихся по образовательным программам среднего профессионального образования – программам подготовки квалифицированных рабочих, служащих, в расчете на 10 000 человек населения определяется как отношение численности студентов, обучающихся по образовательным программам среднего профессионального образования – программам подготовки квалифицированных рабочих, служащих, к численности населения (умноженное на 10 000). Является индикатором доступности образовательных программ среднего профессионального образования – программ подготовки квалифицированных рабочих, служащих.

Выпуск квалифицированных рабочих, служащих со средним профессиональным образованием в расчете на 10 000 занятых в экономике определяется как отношение численности выпускников – квалифицированных рабочих, служащих со средним профессиональным образованием к среднегодовой численности занятых в экономике (умноженное на 10 000). Показатель характеризует процесс формирования кадров квалифицированных рабочих, служащих со средним профессиональным образованием.



9.2. ПОДГОТОВКА СПЕЦИАЛИСТОВ СРЕДНЕГО ЗВЕНА

9.2.1. Основные показатели деятельности образовательных организаций, реализующих образовательные программы среднего профессионального образования – программы подготовки специалистов среднего звена

	Число профессиональных образовательных организаций, на начало учебного года					
	2000/2001	2005/2006	2010/2011	2011/2012	2012/2013	2013/2014
Всего	2703	2905	2850	2925	2981	2703
Государственные и муниципальные организации	2589	2688	2586	2665	2725	2488
В том числе:						
автономные	222	326	405
бюджетные	2346	2326	2062
казенные	47	24	21
прочие	50	49	–
Частные организации	114	217	264	260	256	215

	Численность студентов, на начало учебного года, тыс. чел.					
	2000/2001	2005/2006	2010/2011	2011/2012	2012/2013	2013/2014
Всего	2360.8	2590.7	2125.7	2081.7	2087.1	1982.1
Государственные и муниципальные организации	2308.6	2473.0	2026.8	1984.0	1984.4	1856.1
В том числе:						
автономные	130.9	177.3	235.0
бюджетные	1798.8	1765.3	1615.8
казенные	20.3	8.9	5.3
прочие	33.9	32.9	–
Частные организации	52.2	117.7	98.9	97.7	102.7	126.0

	Прием студентов, тыс. чел.					
	2000	2005	2010	2011	2012	2013
Всего	867.2	854.1	705.3	659.6	656.2	636.9
Государственные и муниципальные организации	842.4	810.9	671.8	628.8	620.8	590.5
В том числе:						
автономные	43.5	59.1	77.7
бюджетные	567.6	546.6	511.2
казенные	5.9	2.6	1.6
прочие	11.8	12.5	–
Частные организации	24.8	43.2	33.5	30.8	35.4	46.4

	Выпуск специалистов среднего звена, тыс. чел.					
	2000	2005	2010	2011	2012	2013
Всего	579.3	684.4	572.1	518.0	486.3	438.6
Государственные и муниципальные организации	567.7	651.4	535.7	484.2	454.9	403.5
В том числе:						
автономные	31.1	38.3	49.1
бюджетные	434.3	401.9	352.9
казенные	5.3	2.9	1.5
прочие	13.5	11.8	–
Частные организации	11.6	33.0	36.5	33.8	31.4	35.0



9.2.2. Численность студентов, обучающихся по образовательным программам среднего профессионального образования – программам подготовки специалистов среднего звена, и выпуск специалистов среднего звена на 10 000 человек населения
(человек)

	2000	2005	2010	2011	2012	2013
Численность студентов на 10 000 человек населения – всего	161	181	149	146	146	138
Государственные и муниципальные организации	158	173	142	139	138	129
В том числе обучающихся за счет бюджетных ассигнований	109	112	104	104	106	101
Частные организации	4	8	7	7	7	9
Выпуск на 10 000 занятых в экономике – всего	90	102	85	76	72	65
Государственные и муниципальные организации	88	98	79	71	67	59
Частные организации	2	5	5	5	5	5

9.2.3. Охват молодежи образовательными программами среднего профессионального образования – программами подготовки специалистов среднего звена

(отношение численности студентов, обучающихся по образовательным программам среднего профессионального образования – программам подготовки специалистов среднего звена, к численности населения в возрасте 15–19 лет)

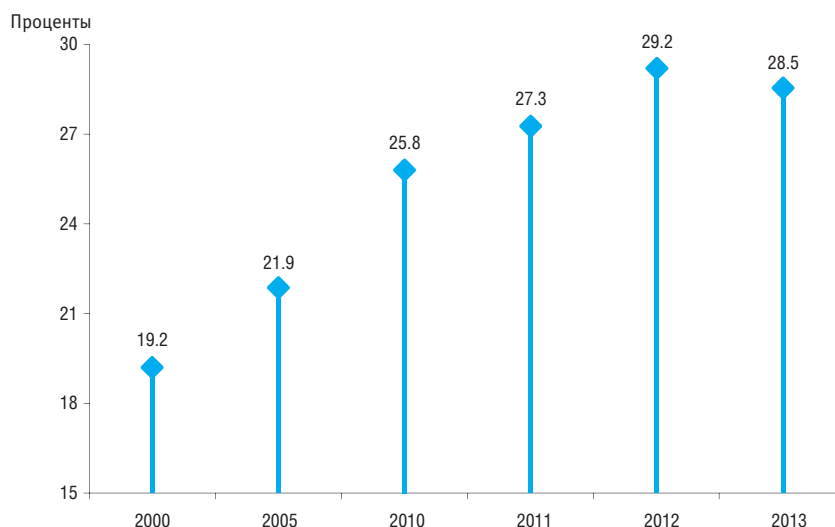

9.2.4. Филиалы профессиональных образовательных организаций, реализующие образовательные программы среднего профессионального образования – программы подготовки специалистов среднего звена
(на начало учебного года)

	2010/2011	2011/2012	2012/2013	2013/2014
Число филиалов – всего	489	518	511	352
Государственные и муниципальные организации	403	432	413	263
Частные организации	86	86	98	89
Число филиалов в расчете на 1 образовательное учреждение среднего профессионального образования – всего	0.2	0.2	0.2	0.1
Государственные и муниципальные организации	0.2	0.2	0.2	0.1
Частные организации	0.3	0.3	0.4	0.4



9.2.5. Численность студентов, обучающихся по образовательным программам среднего профессионального образования – программам подготовки специалистов среднего звена, прием на обучение и выпуск специалистов среднего звена по базовому общеобразовательному уровню студентов
(тысячи человек)

	Численность студентов, на начало учебного года			Прием студентов			Выпуск специалистов		
	Всего	На базе основного общего образования	На базе среднего общего образования	Всего	На базе основного общего образования	На базе среднего общего образования	Всего	На базе основного общего образования	На базе среднего общего образования
Всего									
2000	2360.8	907.9	1452.9	867.2	271.8	595.4	579.3	190.5	388.9
2005	2590.7	1095.6	1495.1	854.1	332.8	521.3	684.4	220.7	463.7
2010	2125.7	1129.1	996.6	705.3	381.4	323.9	572.1	226.0	346.1
2011	2081.7	1212.3	869.5	659.6	404.6	255.0	518.0	221.7	296.3
2012	2087.1	1304.1	783.0	656.2	408.7	247.4	486.3	223.5	262.8
2013	1982.1	1310.1	672.0	636.9	411.3	225.5	438.6	233.7	204.9
Государственные и муниципальные организации									
2000	2308.6	894.6	1414.0	842.4	265.8	576.5	567.7	188.6	379.1
2005	2473.0	1055.3	1417.7	810.9	317.0	493.9	651.4	215.0	436.4
2010	2026.8	1078.4	948.4	671.8	364.2	307.6	535.7	211.6	324.1
2011	1984.0	1156.5	827.5	628.8	385.6	243.2	484.2	207.0	277.2
2012	1984.4	1237.7	746.7	620.8	385.7	235.1	454.9	209.4	245.6
2013	1856.1	1223.3	632.8	590.5	380.8	209.7	403.5	214.5	189.1
Частные организации									
2000	52.2	13.3	38.9	24.8	6.0	18.8	11.6	1.8	9.8
2005	117.7	40.3	77.4	43.2	15.8	27.3	33.0	5.7	27.3
2010	98.9	50.7	48.2	33.5	17.2	16.3	36.5	14.4	22.1
2011	97.7	55.8	41.9	30.8	19.0	11.8	33.8	14.8	19.1
2012	102.7	66.3	36.4	35.4	23.0	12.4	31.4	14.1	17.3
2013	126.0	86.8	39.2	46.4	30.5	15.8	35.0	19.3	15.8



9.2.6. Уровень образования лиц, принятых на обучение по образовательным программам среднего профессионального образования – программам подготовки специалистов среднего звена
(тысячи человек)

	2010	2011	2012	2013
Всего				
Принято	705.3	659.6	656.2	636.9
Имеют образование:				
основное общее	380.2	403.5	407.4	410.7
из них получили его в отчетном году	344.6	363.6	363.4	358.3
среднее общее	250.5	195.6	191.3	178.8
из них получили его в отчетном году	150.3	111.7	113.2	93.7
среднее профессиональное по программам подготовки квалифицированных рабочих, служащих	56.6	44.9	41.8	31.9
из них получили его в отчетном году	20.2	14.3	12.7	8.6
среднее профессиональное по программам подготовки специалистов среднего звена	12.5	10.4	9.9	10.3
из них получили его в отчетном году	1.9	1.5	1.5	1.5
неполное высшее профессиональное	0.5	0.4	0.4	0.4
высшее	4.9	4.8	5.4	4.8
из них получили его в отчетном году	0.5	0.4	0.4	0.4
Государственные и муниципальные организации				
Принято	671.8	628.8	620.8	590.5
Имеют образование:				
основное общее	363.0	384.5	384.5	380.2
из них получили его в отчетном году	329.3	347.0	344.1	333.4
среднее общее	236.9	185.9	181.1	165.8
из них получили его в отчетном году	141.3	104.9	105.9	86.0
среднее профессиональное по программам подготовки квалифицированных рабочих, служащих	55.0	43.8	40.6	30.3
из них получили его в отчетном году	19.7	14.0	12.4	8.2
среднее профессиональное по программам подготовки специалистов среднего звена	11.7	9.7	8.9	9.2
из них получили его в отчетном году	1.8	1.4	1.4	1.3
неполное высшее профессиональное	0.4	0.4	0.4	0.3
высшее	4.7	4.7	5.3	4.6
из них получили его в отчетном году	0.5	0.4	0.4	0.4
Частные организации				
Принято	33.5	30.8	35.4	46.4
Имеют образование:				
основное общее	17.2	19.0	22.9	30.5
из них получили его в отчетном году	15.3	16.6	19.3	24.9
среднее общее	13.6	9.8	10.2	13.0
из них получили его в отчетном году	9.0	6.8	7.3	7.8
среднее профессиональное по программам подготовки квалифицированных рабочих, служащих	1.6	1.1	1.2	1.6
из них получили его в отчетном году	0.5	0.4	0.3	0.4
среднее профессиональное по программам подготовки специалистов среднего звена	0.9	0.7	0.9	1.1
из них получили его в отчетном году	0.2	0.1	0.1	0.2
неполное высшее профессиональное	0.1	0.0	0.0	0.0
высшее	0.1	0.1	0.1	0.2
из них получили его в отчетном году	0.0	0.0	0.0	0.0



9.2.7. Удельный вес выпускников общеобразовательных организаций и классов для обучающихся с ограниченными возможностями здоровья в общей численности принятых на обучение по образовательным программам профессионального образования – программам подготовки специалистов среднего звена: 2013*

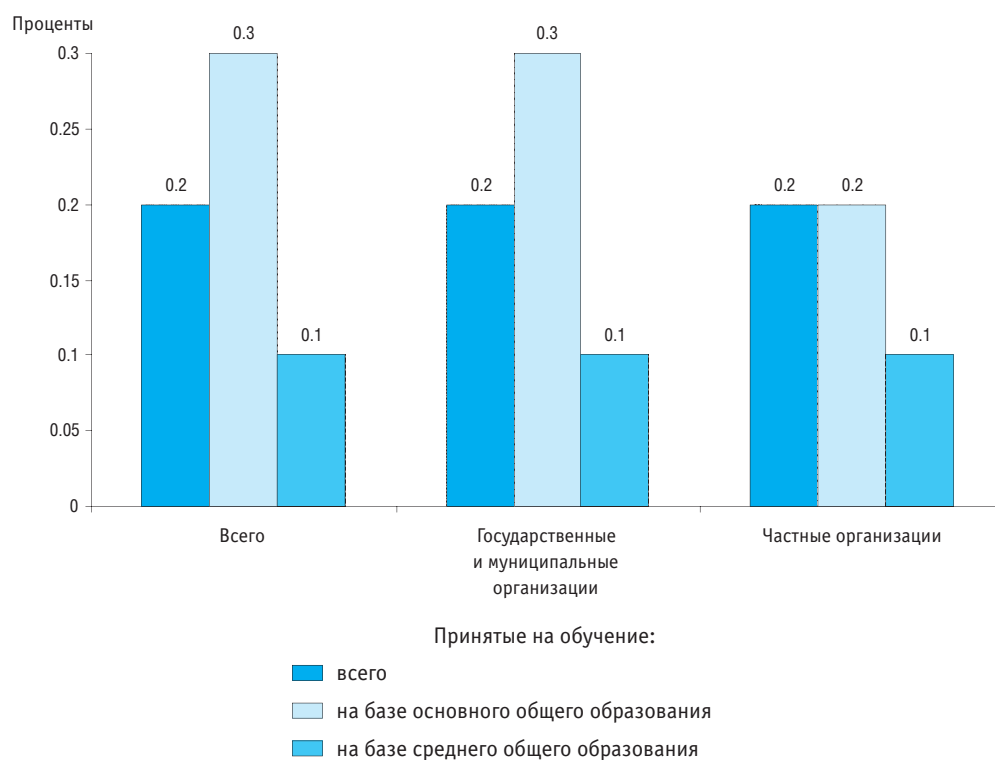

* Без вечерних (сменных) общеобразовательных организаций.



9.2.8. Численность студентов, обучающихся по образовательным программам среднего профессионального образования – программам подготовки специалистов среднего звена, по формам обучения
(на начало учебного года; тысячи человек)

	Всего	Очная форма обучения	Очно-заочная форма обучения	Заочная форма обучения	Экстернат
Всего					
2000/2001	2360.8	1721.5	93.4	540.1	5.9
2005/2006	2590.7	1960.3	70.8	549.4	10.3
2010/2011	2125.7	1578.2	54.3	479.8	13.5
2011/2012	2081.7	1569.1	53.1	449.3	10.2
2012/2013	2087.1	1608.2	48.3	422.6	8.1
2013/2014	1982.1	1556.0	45.9	380.2	–
Государственные и муниципальные организации					
2000/2001	2308.6	1697.6	86.9	519.2	4.9
2005/2006	2473.0	1887.5	66.8	510.3	8.4
2010/2011	2026.8	1518.4	51.9	445.1	11.4
2011/2012	1984.0	1506.9	50.0	418.0	9.1
2012/2013	1984.4	1537.8	46.3	393.8	6.6
2013/2014	1856.1	1465.1	44.2	346.8	–
Частные организации					
2000/2001	52.2	23.9	6.5	20.8	0.9
2005/2006	117.7	72.8	4.0	39.1	1.9
2010/2011	98.9	59.8	2.4	34.7	2.0
2011/2012	97.7	62.2	3.1	31.3	1.1
2012/2013	102.7	70.5	2.0	28.7	1.5
2013/2014	126.0	90.8	1.7	33.5	–



9.2.9. Прием на обучение по образовательным программам среднего профессионального образования – программам подготовки специалистов среднего звена по формам обучения
(тысячи человек)

	Всего	Очная форма обучения	Очно-заочная форма обучения	Заочная форма обучения	Экстернат
Всего					
2000	867.2	625.1	35.5	202.8	3.8
2005	854.1	662.0	20.9	164.9	6.3
2010	705.3	537.9	19.2	141.2	7.0
2011	659.6	515.2	17.0	123.3	4.0
2012	656.2	518.6	15.8	118.6	3.2
2013	636.9	507.2	16.1	113.6	–
Государственные и муниципальные организации					
2000	842.4	612.4	31.9	194.8	3.3
2005	810.9	633.2	19.5	153.4	4.9
2010	671.8	516.1	18.2	131.6	5.9
2011	628.8	493.6	16.2	115.4	3.7
2012	620.8	493.1	14.9	110.3	2.5
2013	590.5	472.8	15.5	102.3	–
Частные организации					
2000	24.8	12.7	3.6	8.0	0.5
2005	43.2	28.8	1.4	11.5	1.4
2010	33.5	21.8	1.0	9.6	1.1
2011	30.8	21.6	0.8	8.0	0.4
2012	35.4	25.6	0.9	8.3	0.6
2013	46.4	34.4	0.6	11.3	–



9.2.10. Выпуск специалистов среднего звена по формам обучения (тысячи человек)

	Всего	Очная форма обучения	Очно-заочная форма обучения	Заочная форма обучения	Экстернат
Всего					
2000	579.3	426.4	25.7	124.1	3.1
2005	684.4	493.4	22.7	161.4	6.9
2010	572.1	418.0	15.2	130.0	9.0
2011	518.0	372.7	13.4	123.7	8.3
2012	486.3	349.2	12.9	119.1	5.2
2013	438.6	323.2	11.0	104.3	–
Государственные и муниципальные организации					
2000	567.7	421.0	24.3	119.6	2.8
2005	651.4	474.9	21.4	149.1	6.0
2010	535.7	396.6	14.3	117.0	7.8
2011	484.2	352.6	12.0	112.4	7.2
2012	454.9	330.1	12.3	108.2	4.4
2013	403.5	300.1	10.6	92.8	–
Частные организации					
2000	11.6	5.4	1.4	4.5	0.3
2005	33.0	18.5	1.3	12.3	0.9
2010	36.5	21.4	0.9	13.0	1.2
2011	33.8	20.1	1.4	11.3	1.1
2012	31.4	19.2	0.6	10.8	0.8
2013	35.0	23.1	0.4	11.5	–



9.2.11. Численность студентов, обучающихся по образовательным программам среднего профессионального образования – программам подготовки специалистов среднего звена, прием на обучение и выпуск специалистов среднего звена по источникам финансирования
(тысячи человек)

	2000	2005	2010	2011	2012	2013
Численность студентов, на начало учебного года	2360.8	2590.7	2125.7	2081.7	2087.1	1982.1
В том числе обучающихся за счет:						
бюджетных ассигнований	1590.1	1603.9	1485.9	1492.4	1524.2	1450.1
в государственных и муниципальных организациях	1590.1	1603.9	1485.7	1491.9	1523.4	1448.2
в частных организациях	0.2	0.5	0.8	1.9
физических и (или) юридических лиц по договорам об оказании платных образовательных услуг	770.7	986.8	639.8	589.3	562.9	531.9
в государственных и муниципальных организациях	718.5	869.1	541.2	492.1	461.0	407.9
в частных организациях	52.2	117.7	98.6	97.2	102.0	124.1
Прием студентов	867.2	854.1	705.3	659.6	656.2	636.9
В том числе на обучение за счет:						
бюджетных ассигнований	516.5	500.5	489.8	480.1	481.9	447.6
в государственные и муниципальные организации	516.5	500.5	489.7	479.9	481.2	447.2
в частные организации	0.0	0.2	0.7	0.5
физических и (или) юридических лиц по договорам об оказании платных образовательных услуг	350.7	353.6	215.5	179.5	174.3	189.2
в государственные и муниципальные организации	325.9	310.4	182.1	148.9	139.6	143.3
в частные организации	24.8	43.2	33.5	30.6	34.7	45.9
Выпуск специалистов	579.3	684.4	572.1	518.0	486.3	438.6
В том числе обучавшихся за счет:						
бюджетных ассигнований	414.2	399.3	356.8	331.0	319.1	299.3
в государственных и муниципальных организациях	414.2	399.3	356.8	330.9	319.0	298.9
в частных организациях	0.0	0.1	0.0	0.4
физических и (или) юридических лиц по договорам об оказании платных образовательных услуг	165.1	285.1	215.3	187.0	167.3	139.3
в государственных и муниципальных организациях	153.5	252.1	178.9	153.3	135.9	104.6
в частных организациях	11.6	33.0	36.4	33.7	31.4	34.7



9.2.12. Численность студентов, обучающихся по образовательным программам среднего профессионального образования, прием на обучение и выпуск специалистов среднего звена государственными и муниципальными образовательными организациями по источникам финансирования
(тысячи человек)

	2010			2011			2012			2013		
	Всего	На базе основного общего образования	На базе среднего общего образования	Всего	На базе основного общего образования	На базе среднего общего образования	Всего	На базе основного общего образования	На базе среднего общего образования	Всего	На базе основного общего образования	На базе среднего общего образования
Численность студентов, на начало учебного года	2026.8	1078.4	948.4	1984.0	1156.5	827.5	1984.4	1237.7	746.7	1856.1	1223.3	632.8
В том числе обучающихся за счет:												
бюджетных ассигнований федерального бюджета	889.8	525.9	363.8	874.4	554.5	319.9	358.5	231.0	127.4	392.1	268.6	123.5
бюджетных ассигнований субъектов Российской Федерации	590.2	318.7	271.5	614.2	367.5	246.7	1162.0	769.8	392.1	1031.7	719.3	312.5
бюджетных ассигнований местных бюджетов	5.7	2.7	3.0	3.3	1.0	2.3	3.0	1.5	1.5	24.4	16.9	7.5
физических и (или) юридических лиц по договорам об оказании платных образовательных услуг	541.2	231.1	310.1	492.1	233.4	258.7	461.0	235.4	225.6	407.9	218.5	189.4
Прием студентов	671.8	364.2	307.6	628.8	385.6	243.2	620.8	385.7	235.1	590.5	380.8	209.7
В том числе на обучение за счет:												
бюджетных ассигнований федерального бюджета	291.2	173.0	118.2	280.4	183.3	97.1	114.2	72.8	41.4	116.0	79.1	36.9
бюджетных ассигнований субъектов Российской Федерации	196.5	106.6	89.9	198.5	123.6	74.9	365.9	241.7	124.2	323.4	219.5	103.8
бюджетных ассигнований местных бюджетов	2.1	1.1	1.0	1.0	0.3	0.6	1.2	0.6	0.6	7.8	5.2	2.7
физических и (или) юридических лиц по договорам об оказании платных образовательных услуг	182.1	83.5	98.6	148.9	78.3	70.6	139.6	70.7	68.9	143.3	77.0	66.3
Выпуск специалистов	535.7	211.6	324.1	484.2	207.0	277.2	454.9	209.4	245.6	403.5	214.5	189.1
В том числе обучавшихся за счет:												
бюджетных ассигнований федерального бюджета	213.0	101.0	112.0	194.3	99.2	95.1	83.6	42.7	40.9	84.9	48.2	36.7
бюджетных ассигнований субъектов Российской Федерации	142.7	56.6	86.1	135.6	57.9	77.8	234.8	118.9	115.9	208.7	120.3	88.4
бюджетных ассигнований местных бюджетов	1.0	0.2	0.8	0.9	0.2	0.8	0.7	0.2	0.5	5.3	3.0	2.3
физических и (или) юридических лиц по договорам об оказании платных образовательных услуг	178.9	53.7	125.1	153.3	49.7	103.5	135.9	47.5	88.3	104.6	43.0	61.6



9.2.13. Численность студентов очной формы обучения, обучающихся по образовательным программам среднего профессионального образования – программам подготовки специалистов среднего звена, получающих стипендии и другие формы материальной поддержки
(на начало учебного года; человек)

	2010/2011			2011/2012			2012/2013			2013/2014		
	Всего	Государственные и муниципальные организации	Частные организации	Всего	Государственные и муниципальные организации	Частные организации	Всего	Государственные и муниципальные организации	Частные организации	Всего	Государственные и муниципальные организации	Частные организации
Численность студентов, получающих стипендии	749654	749359	295	764362	763931	431	789944	789095	849	762390	760632	1758
Численность студентов, получающих другие формы материальной поддержки	316284	316030	254	329851	329481	370	322153	321755	398	284167	283852	315
В том числе из стипендиального фонда	267848	267836	12	288984	288854	130	275489	275325	164	238938	238922	16



9.2.14. Численность студентов, обучающихся по образовательным программам среднего профессионального образования – программам подготовки специалистов среднего звена, прием на обучение и выпуск специалистов среднего звена по полу и возрасту: 2013
(число полных лет на 1 января*; человек)

	Численность студентов, на начало учебного года			Прием студентов			Выпуск специалистов среднего звена		
	Всего	Мужчины	Женщины	Всего	Мужчины	Женщины	Всего	Мужчины	Женщины
Всего									
Всего	1982077	1016643	965434	636879	316724	320155	438570	210849	227721
<i>Возраст, лет:</i>									
13 и младше	466	177	289	369	163	206	30	22	8
14	6865	3421	3444	16674	8350	8324	–	–	–
15	77693	40055	37638	131626	69342	62284	57	36	21
16	280550	151660	128890	188342	102944	85398	488	207	281
17	349124	183854	165270	81171	37178	43993	6881	2718	4163
18	364651	185985	178666	54732	22118	32614	46166	19362	26804
19	284520	145170	139350	26557	12595	13962	99231	48663	50568
20	149694	73656	76038	18113	9855	8258	97062	48043	49019
21	81463	42541	38922	13822	7550	6272	53537	25545	27992
22	50509	27126	23383	10916	5773	5143	27054	13709	13345
23	36895	19702	17193	9158	4771	4387	14337	7437	6900
24	30566	16304	14262	8248	4079	4169	10380	5216	5164
25	28375	14573	13802	8061	3838	4223	9430	4942	4488
26	27158	13813	13345	7465	3362	4103	8420	4261	4159
27	24774	12383	12391	7008	3188	3820	7716	3953	3763
28	23161	11412	11749	6431	2922	3509	7254	3722	3532
29	22014	11025	10989	6017	2728	3289	6777	3467	3310
30–34	62058	28075	33983	19437	7654	11783	18546	8516	10030
35–39	45042	19694	25348	12488	4668	7820	13824	6021	7803
40 и старше	36499	16017	20482	10244	3646	6598	11380	5009	6371
Государственные и муниципальные организации									
Всего	1856103	964298	891805	590523	297576	292947	403524	196725	206799
<i>Возраст, лет:</i>									
13 и младше	459	172	287	334	151	183	30	22	8
14	6602	3324	3278	15873	8058	7815	–	–	–
15	72533	37997	34536	122778	65887	56891	42	29	13
16	261720	143993	117727	174864	97508	77356	366	156	210
17	324311	173960	150351	74503	34513	39990	5703	2290	3413
18	339729	175966	163763	50255	20397	29858	40342	17294	23048
19	268530	138364	130166	24130	11524	12606	90259	45328	44931
20	141449	69975	71474	16371	8919	7452	91577	45782	45795
21	76479	40137	36342	12599	6905	5694	50582	24249	26333
22	46822	25409	21413	10063	5334	4729	25231	12861	12370
23	34071	18437	15634	8444	4418	4026	13100	6844	6256
24	28343	15328	13015	7584	3773	3811	9397	4758	4639
25	26397	13788	12609	7429	3562	3867	8548	4538	4010
26	25391	13001	12390	6957	3118	3839	7618	3923	3695
27	23313	11781	11532	6530	2977	3553	7010	3649	3361
28	21856	10845	11011	6011	2753	3258	6629	3444	3185
29	20840	10486	10354	5687	2599	3088	6219	3223	2996
30–34	59105	26888	32217	18448	7224	11224	17039	7845	9194
35–39	42947	18862	24085	11842	4414	7428	13019	5712	7307
40 и старше	35206	15585	19621	9821	3542	6279	10813	4778	6035



(окончание)

	Численность студентов, на начало учебного года			Прием студентов			Выпуск специалистов среднего звена		
	Всего	Мужчины	Женщины	Всего	Мужчины	Женщины	Всего	Мужчины	Женщины
Частные организации									
Всего	125974	52345	73629	46356	19148	27208	35046	14124	20922
Возраст, лет:									
13 и младше	7	5	2	35	12	23	–	–	–
14	263	97	166	801	292	509	–	–	–
15	5160	2058	3102	8848	3455	5393	15	7	8
16	18830	7667	11163	13478	5436	8042	122	51	71
17	24813	9894	14919	6668	2665	4003	1178	428	750
18	24922	10019	14903	4477	1721	2756	5824	2068	3756
19	15990	6806	9184	2427	1071	1356	8972	3335	5637
20	8245	3681	4564	1742	936	806	5485	2261	3224
21	4984	2404	2580	1223	645	578	2955	1296	1659
22	3687	1717	1970	853	439	414	1823	848	975
23	2824	1265	1559	714	353	361	1237	593	644
24	2223	976	1247	664	306	358	983	458	525
25	1978	785	1193	632	276	356	882	404	478
26	1767	812	955	508	244	264	802	338	464
27	1461	602	859	478	211	267	706	304	402
28	1305	567	738	420	169	251	625	278	347
29	1174	539	635	330	129	201	558	244	314
30–34	2953	1187	1766	989	430	559	1507	671	836
35–39	2095	832	1263	646	254	392	805	309	496
40 и старше	1293	432	861	423	104	319	567	231	336

* Возраст студентов указан по состоянию на 1 января 2014 г.; возраст принятых и выпускников – на 1 января 2013 г.

9.2.15. Численность женщин в составе студентов, обучающихся по образовательным программам среднего профессионального образования – программам подготовки специалистов среднего звена (на начало учебного года; тысячи человек)

	2000/2001	2005/2006	2010/2011	2011/2012	2012/2013	2013/2014
Всего						
Всего	1293.6	1327.0	1071.8	1007.1	1018.3	965.4
Очная форма обучения	927.5	981.9	792.9	761.8	785.9	755.5
Очно-заочная форма обучения	61.5	49.5	38.8	36.4	34.4	33.8
Заочная форма обучения	300.9	289.4	232.6	203.2	193.7	176.1
Экстернат	3.7	6.2	7.6	5.7	4.4	–
Государственные и муниципальные организации						
Всего	1263.9	1261.1	1015.7	952.8	960.5	891.8
Очная форма обучения	914.6	943.0	759.6	727.4	746.5	702.5
Очно-заочная форма обучения	56.7	46.8	37.0	34.2	32.8	32.4
Заочная форма обучения	289.5	266.4	212.7	186.2	177.9	156.8
Экстернат	3.1	5.0	6.4	5.0	3.3	–
Частные организации						
Всего	29.8	65.9	56.1	54.2	57.8	73.6
Очная форма обучения	12.9	38.9	33.3	34.4	39.3	53.0
Очно-заочная форма обучения	4.8	2.8	1.8	2.2	1.6	1.4
Заочная форма обучения	11.4	23.0	19.9	16.9	15.8	19.3
Экстернат	0.6	1.3	1.2	0.7	1.1	–



9.2.16. Структура численности студентов, обучающихся по образовательным программам среднего профессионального образования – программам подготовки специалистов среднего звена, по полу и группам специальностей: 2013/2014

(на начало учебного года)

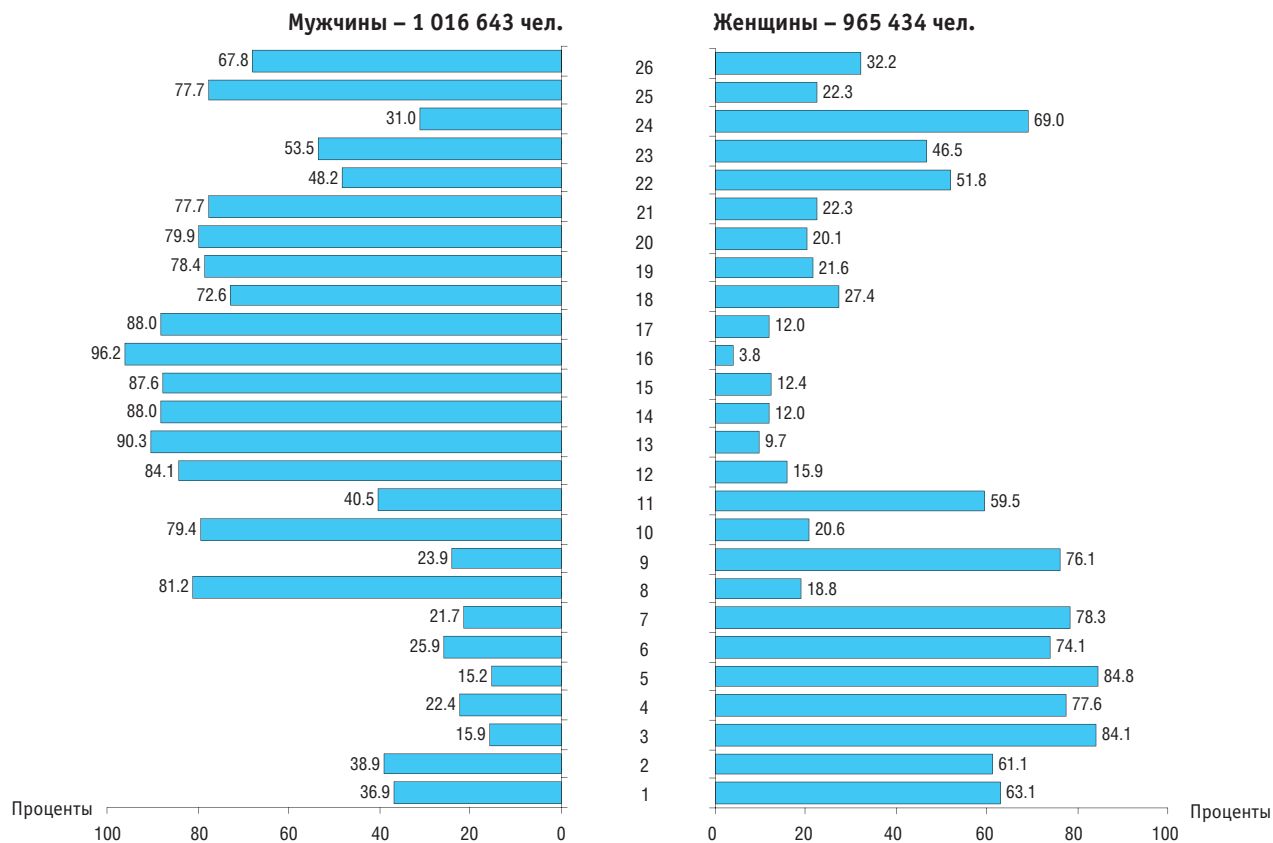

Специальности:

- | | |
|---|--|
| 1 – естественные науки | 15 – авиационная и ракетно-космическая техника |
| 2 – гуманитарные науки | 16 – морская техника |
| 3 – социальные науки | 17 – транспортные средства |
| 4 – образование и педагогика | 18 – приборостроение и оптотехника |
| 5 – здравоохранение | 19 – электронная техника, радиотехника и связь |
| 6 – культура и искусство | 20 – автоматика и управление |
| 7 – экономика и управление | 21 – информатика и вычислительная техника |
| 8 – информационная безопасность | 22 – химическая и биотехнологии |
| 9 – сфера обслуживания | 23 – производство и переработка лесных ресурсов |
| 10 – сельское и рыбное хозяйство | 24 – технология продовольственных продуктов и потребительских товаров |
| 11 – геодезия и землеустройство | 25 – архитектура и строительство |
| 12 – геология, разведка и разработка полезных ископаемых | 26 – безопасность жизнедеятельности, природообустройство и защита окружающей среды |
| 13 – энергетика, энергетическое машиностроение и электротехника | |
| 14 – металлургия, машиностроение и материалобработка | |



9.2.17. Численность инвалидов в составе студентов, обучающихся по образовательным программам среднего профессионального образования – программам подготовки специалистов среднего звена
(на начало учебного года)

	2010/2011	2011/2012	2012/2013	2013/2014
Всего				
Всего:				
чел.	14400	13548	14306	12329
в процентах от общей численности студентов	0.68	0.65	0.69	0.62
Очная форма обучения:				
чел.	13810	12945	13764	11956
в процентах от общей численности студентов	0.88	0.82	0.86	0.77
Очно-заочная форма обучения:				
чел.	84	117	100	44
в процентах от общей численности студентов	0.15	0.22	0.21	0.10
Заочная форма обучения:				
чел.	502	477	433	329
в процентах от общей численности студентов	0.10	0.11	0.10	0.09
Экстернат:				
чел.	4	9	9	–
в процентах от общей численности студентов	0.03	0.09	0.11	–
Государственные и муниципальные организации				
Всего:				
чел.	14184	13347	14123	11925
в процентах от общей численности студентов	0.70	0.67	0.71	0.64
Очная форма обучения:				
чел.	13650	12761	13599	11572
в процентах от общей численности студентов	0.90	0.85	0.88	0.79
Очно-заочная форма обучения:				
чел.	83	116	98	44
в процентах от общей численности студентов	0.16	0.23	0.21	0.10
Заочная форма обучения:				
чел.	448	463	420	309
в процентах от общей численности студентов	0.10	0.11	0.11	0.09
Экстернат:				
чел.	3	7	6	–
в процентах от общей численности студентов	0.03	0.08	0.09	–
Частные организации				
Всего:				
чел.	216	201	183	404
в процентах от общей численности студентов	0.22	0.21	0.18	0.32
Очная форма обучения:				
чел.	160	184	165	384
в процентах от общей численности студентов	0.27	0.30	0.23	0.42
Очно-заочная форма обучения:				
чел.	1	1	2	–
в процентах от общей численности студентов	0.04	0.03	0.10	–
Заочная форма обучения:				
чел.	54	14	13	20
в процентах от общей численности студентов	0.16	0.04	0.05	0.06
Экстернат:				
чел.	1	2	3	–
в процентах от общей численности студентов	0.05	0.18	0.20	–



9.2.18. Численность студентов, обучающихся по образовательным программам среднего профессионального образования – программам подготовки специалистов среднего звена по системе целевой подготовки: 2013/2014
(на начало учебного года)

	Всего	Государственные и муниципальные организации	Частные организации
Численность студентов, обучающихся по системе целевой контрактной подготовки:			
чел.	42635	42546	89
в процентах от общей численности студентов	2.2	2.3	0.1
Из общей численности студентов, обучающихся по системе целевой контрактной подготовки, заключили контракты с работодателями:			
чел.	30329	30270	59
в процентах от общей численности студентов	1.5	1.6	0.05
Численность студентов, обучающихся по системе целевой подготовки:			
чел.	39148	38732	416
в процентах от общей численности студентов, обучающихся за счет бюджетных ассигнований	2.7	2.7	21.9



9.2.19. Численность студентов, обучающихся по образовательным программам среднего профессионального образования – программам подготовки специалистов среднего звена, по группам специальностей
(на начало учебного года; тысячи человек)

	2004/2005	2005/2006	2010/2011	2011/2012	2012/2013	2013/2014
Всего	2599.6	2590.7	2125.7	2081.7	2087.1	1982.1
Физико-математические науки	1.6	–	–	–	–	–
Естественные науки	2.1	2.1	1.7	1.4	1.2	0.6
Гуманитарные науки	196.9	197.2	139.4	130.5	128.5	125.1
Социальные науки	4.8	4.8	5.7	6.5	7.5	7.7
Образование и педагогика	248.6	247.8	189.0	177.2	175.9	165.1
Здравоохранение	239.5	242.9	213.6	213.5	219.0	215.7
Культура и искусство	85.6	85.5	85.7	87.2	89.4	82.8
Экономика и управление	588.9	576.0	407.7	332.3	276.6	210.2
Информационная безопасность	0.2	0.6	2.5	3.5	4.8	5.8
Сфера обслуживания	30.4	36.0	55.5	81.8	109.2	125.7
Сельское и рыбное хозяйство	124.8	117.5	82.6	81.4	80.6	76.8
Геодезия и землеустройство	11.3	11.7	13.9	23.9	32.4	38.2
Геология, разведка и разработка полезных ископаемых	33.0	33.0	40.5	40.8	42.0	41.8
Энергетика, энергетическое машиностроение и электротехника	85.5	84.9	75.4	78.1	79.9	76.9
Металлургия, машиностроение и материалобработка	137.7	133.1	100.4	100.1	100.5	96.9
Авиационная и ракетно-космическая техника	8.7	8.7	8.3	8.9	9.7	10.1
Морская техника	18.2	18.0	16.1	20.2	24.2	26.7
Транспортные средства	223.3	225.3	200.2	203.9	207.1	200.3
Приборостроение и оптотехника	8.0	7.6	4.6	3.7	3.3	2.7
Электронная техника, радиотехника и связь	51.4	50.3	33.7	32.2	31.5	29.3
Автоматика и управление	34.4	32.8	28.5	28.7	29.6	29.9
Информатика и вычислительная техника	131.1	146.2	125.2	129.2	134.0	131.8
Химическая и биотехнологии	23.8	22.8	16.7	16.2	16.2	15.5
Воспроизводство и переработка лесных ресурсов	28.9	28.4	23.4	23.2	23.0	20.2
Технология продовольственных продуктов и потребительских товаров	116.2	111.5	91.7	92.6	93.6	88.6
Архитектура и строительство	153.2	155.3	151.4	150.8	151.4	140.3
Безопасность жизнедеятельности, природообустройство и защита окружающей среды	11.5	10.9	12.2	14.0	16.2	17.5



9.2.20. Численность студентов, обучающихся по образовательным программам среднего профессионального образования – программам подготовки специалистов среднего звена, в государственных и муниципальных образовательных организациях по группам специальностей
(на начало учебного года; тысячи человек)

	2004/2005	2005/2006	2010/2011	2011/2012	2012/2013	2013/2014
Всего	2503.6	2473.0	2026.8	1984.0	1984.4	1856.1
Физико-математические науки	1.0	–	–	–	–	–
Естественные науки	2.1	2.1	1.7	1.4	1.1	0.6
Гуманитарные науки	167.9	163.1	111.7	103.9	100.7	88.7
Социальные науки	4.6	4.6	5.5	6.4	7.4	7.5
Образование и педагогика	246.8	245.5	188.3	176.5	174.8	164.3
Здравоохранение	238.8	242.1	212.6	211.9	216.7	212.7
Культура и искусство	83.5	83.2	83.3	84.8	86.0	79.6
Экономика и управление	547.7	526.8	363.8	293.4	241.1	172.2
Информационная безопасность	0.2	0.6	2.4	3.3	4.6	5.6
Сфера обслуживания	28.1	31.6	49.7	73.5	97.5	106.8
Сельское и рыбное хозяйство	124.6	117.4	82.5	81.3	80.4	76.5
Геодезия и землеустройство	11.3	11.7	13.8	22.8	30.1	34.8
Геология, разведка и разработка полезных ископаемых	31.9	31.7	38.1	38.4	39.5	40.0
Энергетика, энергетическое машиностроение и электротехника	85.5	84.3	74.9	77.0	78.9	76.2
Металлургия, машиностроение и материалообработка	137.4	132.8	100.3	99.9	100.2	96.6
Авиационная и ракетно-космическая техника	8.7	8.7	8.3	8.9	9.7	10.1
Морская техника	17.8	17.7	15.7	19.7	23.7	26.2
Транспортные средства	221.2	221.8	197.7	201.4	204.7	197.8
Приборостроение и оплотехника	8.0	7.5	4.6	3.7	3.3	2.7
Электронная техника, радиотехника и связь	51.2	50.0	33.7	32.2	31.5	29.3
Автоматика и управление	33.8	32.1	28.2	28.4	29.2	29.5
Информатика и вычислительная техника	121.6	132.6	117.5	122.0	126.8	124.9
Химическая и биотехнологии	23.5	22.5	16.3	15.8	15.8	15.2
Воспроизводство и переработка лесных ресурсов	28.9	28.3	23.3	23.1	22.9	20.1
Технология продовольственных продуктов и потребительских товаров	113.3	109.0	90.4	90.9	91.6	81.9
Архитектура и строительство	152.8	154.8	150.7	150.1	150.5	139.6
Безопасность жизнедеятельности, природообустройство и защита окружающей среды	11.2	10.6	12.0	13.6	15.7	16.8



9.2.21. Численность студентов, обучающихся по образовательным программам среднего профессионального образования – программам подготовки специалистов среднего звена, в частных образовательных организациях по группам специальностей
(на начало учебного года; тысячи человек)

	2004/2005	2005/2006	2010/2011	2011/2012	2012/2013	2013/2014
Всего	96.0	117.7	98.9	97.7	102.7	126.0
Физико-математические науки	0.5	–	–	–	–	–
Естественные науки	–	0.0	–	–	0.0	–
Гуманитарные науки	29.0	34.1	27.7	26.6	27.7	36.5
Социальные науки	0.2	0.2	0.2	0.1	0.2	0.1
Образование и педагогика	1.7	2.3	0.8	0.7	1.1	0.8
Здравоохранение	0.7	0.7	1.0	1.7	2.3	3.0
Культура и искусство	2.1	2.3	2.4	2.5	3.4	3.2
Экономика и управление	41.2	49.3	43.9	38.9	35.5	38.0
Информационная безопасность	0.0	0.1	0.1	0.2	0.2	0.2
Сфера обслуживания	2.4	4.4	5.9	8.3	11.7	18.9
Сельское и рыбное хозяйство	0.2	0.1	0.1	0.1	0.3	0.3
Геодезия и землеустройство	–	–	0.1	1.1	2.3	3.4
Геология, разведка и разработка полезных ископаемых	1.1	1.3	2.4	2.5	2.4	1.7
Энергетика, энергетическое машиностроение и электротехника	0.0	0.6	0.5	1.1	1.0	0.7
Металлургия, машиностроение и материалообработка	0.3	0.3	0.1	0.2	0.2	0.3
Авиационная и ракетно-космическая техника	–	0.1	–	–	–	–
Морская техника	0.3	0.3	0.4	0.5	0.5	0.5
Транспортные средства	2.0	3.5	2.6	2.6	2.4	2.5
Приборостроение и оптотехника	–	0.0	0.0	–	0.0	–
Электронная техника, радиотехника и связь	0.2	0.3	0.0	0.0	0.0	0.0
Автоматика и управление	0.6	0.7	0.4	0.3	0.4	0.4
Информатика и вычислительная техника	9.5	13.6	7.7	7.2	7.2	6.9
Химическая и биотехнологии	0.3	0.3	0.4	0.4	0.5	0.3
Воспроизводство и переработка лесных ресурсов	0.1	0.1	0.1	0.1	0.1	0.1
Технология продовольственных продуктов и потребительских товаров	2.9	2.5	1.3	1.7	2.0	6.7
Архитектура и строительство	0.4	0.5	0.7	0.7	0.8	0.7
Безопасность жизнедеятельности, природообустройство и защита окружающей среды	0.3	0.2	0.2	0.4	0.5	0.7



9.2.22. Прием на обучение по образовательным программам среднего профессионального образования – программам подготовки специалистов среднего звена по группам специальностей
(тысячи человек)

	2004	2005	2010	2011	2012	2013
Всего	890.2	854.1	705.3	659.6	656.2	636.9
Физико-математические науки	0.9	–	–	–	–	–
Естественные науки	0.8	0.8	0.6	0.2	0.2	0.2
Гуманитарные науки	79.2	76.3	50.1	41.5	44.8	46.7
Социальные науки	1.7	1.4	2.3	2.5	2.7	2.6
Образование и педагогика	77.7	72.7	54.1	46.8	49.8	53.6
Здравоохранение	80.5	75.7	73.1	69.4	68.9	74.1
Культура и искусство	26.2	25.6	27.1	27.5	28.0	25.7
Экономика и управление	230.9	219.3	141.7	84.2	79.7	67.1
Информационная безопасность	0.2	0.4	1.1	1.8	2.2	2.3
Сфера обслуживания	14.4	16.6	23.4	48.1	51.0	48.5
Сельское и рыбное хозяйство	37.1	34.3	25.6	24.0	22.7	22.2
Геодезия и землеустройство	4.0	3.9	4.9	14.4	13.9	13.0
Геология, разведка и разработка полезных ископаемых	10.2	10.0	12.1	12.1	12.6	13.2
Энергетика, энергетическое машиностроение и электротехника	25.5	25.2	24.1	24.6	23.0	22.3
Металлургия, машиностроение и материалообработка	40.7	38.5	33.0	32.2	31.0	29.6
Авиационная и ракетно-космическая техника	3.0	2.9	3.3	3.3	3.5	3.8
Морская техника	5.6	5.8	5.5	9.4	9.3	9.0
Транспортные средства	70.3	67.4	64.3	61.1	60.4	59.0
Приборостроение и оптотехника	2.5	2.3	1.6	0.6	0.7	0.8
Электронная техника, радиотехника и связь	16.6	15.6	11.5	9.8	9.9	9.3
Автоматика и управление	10.0	9.4	9.3	8.9	8.7	9.0
Информатика и вычислительная техника	45.6	48.0	38.1	43.1	40.6	37.9
Химическая и биотехнологии	7.1	6.6	5.3	4.8	5.0	4.7
Воспроизводство и переработка лесных ресурсов	9.2	8.9	8.0	7.5	7.1	6.3
Технология продовольственных продуктов и потребительских товаров	36.7	34.3	32.5	29.9	29.7	28.1
Архитектура и строительство	49.9	48.9	48.0	46.4	45.4	41.7
Безопасность жизнедеятельности, природообустройство и защита окружающей среды	3.5	3.4	4.7	5.3	5.6	6.1



9.2.23. Прием на обучение по образовательным программам среднего профессионального образования – программам подготовки специалистов среднего звена в государственные и муниципальные образовательные организации по группам специальностей
(тысячи человек)

	2004	2005	2010	2011	2012	2013
Всего	852.5	810.9	671.8	628.8	620.8	590.5
Физико-математические науки	0.8	–	–	–	–	–
Естественные науки	0.8	0.8	0.6	0.2	0.2	0.2
Гуманитарные науки	67.6	64.7	40.2	33.7	34.9	31.8
Социальные науки	1.6	1.4	2.2	2.4	2.7	2.6
Образование и педагогика	77.1	72.0	53.8	46.7	49.4	53.3
Здравоохранение	80.3	75.5	72.6	68.7	67.9	72.5
Культура и искусство	25.3	24.7	26.4	26.7	26.8	24.7
Экономика и управление	214.3	200.5	126.6	74.3	68.9	53.7
Информационная безопасность	0.2	0.4	1.0	1.7	2.1	2.2
Сфера обслуживания	13.4	14.5	21.3	43.5	45.6	42.2
Сельское и рыбное хозяйство	37.1	34.2	25.5	24.0	22.6	21.6
Геодезия и землеустройство	4.0	3.9	4.8	13.3	12.6	11.2
Геология, разведка и разработка полезных ископаемых	9.8	9.5	11.4	11.4	11.9	13.0
Энергетика, энергетическое машиностроение и электротехника	25.5	24.9	24.0	24.2	22.8	21.6
Металлургия, машиностроение и материалобработка	40.5	38.4	33.0	32.1	30.9	29.6
Авиационная и ракетно-космическая техника	3.0	2.9	3.3	3.3	3.5	3.8
Морская техника	5.6	5.7	5.4	9.2	9.1	8.8
Транспортные средства	69.6	66.1	63.4	60.4	59.8	58.3
Приборостроение и оптотехника	2.5	2.2	1.6	0.6	0.7	0.8
Электронная техника, радиотехника и связь	16.4	15.5	11.5	9.8	9.9	9.3
Автоматика и управление	9.9	9.1	9.2	8.8	8.6	8.8
Информатика и вычислительная техника	42.1	43.2	36.0	40.9	38.4	35.9
Химическая и биотехнологии	7.0	6.5	5.2	4.7	4.8	4.6
Воспроизводство и переработка лесных ресурсов	9.2	8.9	8.0	7.4	7.0	6.3
Технология продовольственных продуктов и потребительских товаров	35.7	33.5	32.1	29.4	29.2	26.3
Архитектура и строительство	49.7	48.7	47.7	46.1	45.1	41.5
Безопасность жизнедеятельности, природообустройство и защита окружающей среды	3.4	3.2	4.7	5.1	5.4	5.9



9.2.24. Прием на обучение по образовательным программам среднего профессионального образования – программам подготовки специалистов среднего звена в частные образовательные организации по группам специальностей
(тысячи человек)

	2004	2005	2010	2011	2012	2013
Всего	37.7	43.2	33.5	30.8	35.4	46.4
Физико-математические науки	0.2	–	–	–	–	–
Естественные науки	–	0.01	–	–	–	–
Гуманитарные науки	11.6	11.7	9.9	7.9	9.9	14.9
Социальные науки	0.0	0.0	0.1	0.1	0.1	0.0
Образование и педагогика	0.6	0.7	0.2	0.2	0.4	0.3
Здравоохранение	0.3	0.3	0.4	0.7	1.0	1.6
Культура и искусство	0.9	1.0	0.7	0.8	1.2	1.0
Экономика и управление	16.6	18.8	15.1	9.9	10.8	13.4
Информационная безопасность	0.0	0.0	0.0	0.1	0.1	0.1
Сфера обслуживания	1.0	2.1	2.1	4.7	5.3	7.3
Сельское и рыбное хозяйство	0.0	0.0	0.0	0.0	0.1	0.1
Геодезия и землеустройство	–	–	0.1	1.1	1.3	1.3
Геология, разведка и разработка полезных ископаемых	0.4	0.4	0.7	0.7	0.7	0.5
Энергетика, энергетическое машиностроение и электротехника	0.0	0.3	0.1	0.4	0.2	0.3
Металлургия, машиностроение и материалобработка	0.1	0.1	0.1	0.1	0.1	0.1
Авиационная и ракетно-космическая техника	–	0.0	–	–	–	–
Морская техника	0.1	0.1	0.1	0.2	0.2	0.1
Транспортные средства	0.7	1.2	0.8	0.7	0.6	0.7
Приборостроение и оплотехника	–	0.0	0.0	–	–	–
Электронная техника, радиотехника и связь	0.2	0.1	0.0	0.0	0.0	0.0
Автоматика и управление	0.2	0.2	0.1	0.1	0.1	0.2
Информатика и вычислительная техника	3.5	4.7	2.1	2.2	2.2	2.0
Химическая и биотехнологии	0.1	0.1	0.1	0.1	0.2	0.1
Воспроизводство и переработка лесных ресурсов	0.0	0.1	0.1	0.1	0.0	0.0
Технология продовольственных продуктов и потребительских товаров	1.0	0.9	0.4	0.5	0.5	1.8
Архитектура и строительство	0.2	0.2	0.3	0.2	0.3	0.2
Безопасность жизнедеятельности, природообустройство и защита окружающей среды	0.1	0.1	0.1	0.2	0.2	0.2

**9.2.25. Выпуск специалистов среднего звена по группам специальностей**
(тысячи человек)

	2004	2005	2010	2011	2012	2013
Всего	702.7	684.4	572.1	518.0	486.3	438.6
Физико-математические науки	0.3	–	–	–	–	–
Естественные науки	0.5	0.5	0.4	0.3	0.3	0.2
Гуманитарные науки	72.3	72.1	50.6	44.3	42.0	34.6
Социальные науки	1.0	1.1	1.0	1.2	1.2	1.5
Образование и педагогика	58.6	54.9	45.6	40.5	38.2	33.4
Здравоохранение	67.7	57.3	63.3	56.8	50.3	47.0
Культура и искусство	18.3	18.3	18.1	17.4	17.3	14.9
Экономика и управление	207.9	203.1	148.1	135.4	115.7	87.2
Информационная безопасность	–	–	0.4	0.4	0.6	0.7
Сфера обслуживания	9.0	10.0	14.7	15.1	14.8	20.9
Сельское и рыбное хозяйство	28.6	28.4	17.6	15.3	14.9	15.7
Геодезия и землеустройство	2.2	2.5	2.6	2.5	3.0	6.0
Геология, разведка и разработка полезных ископаемых	7.6	7.5	8.4	8.2	8.8	8.0
Энергетика, энергетическое машиностроение и электротехника	19.6	19.0	16.7	14.9	15.1	14.4
Металлургия, машиностроение и материалобработка	30.6	30.2	22.6	19.7	18.5	17.6
Авиационная и ракетно-космическая техника	2.2	2.0	2.0	1.6	1.7	1.8
Морская техника	4.1	3.9	3.2	2.7	3.1	3.2
Транспортные средства	51.0	50.5	44.6	40.4	40.2	39.6
Приборостроение и оптотехника	1.7	1.7	1.3	0.9	0.9	0.8
Электронная техника, радиотехника и связь	12.9	12.2	9.0	7.3	6.6	6.1
Автоматика и управление	8.2	7.5	5.9	5.4	5.3	5.4
Информатика и вычислительная техника	22.1	26.0	31.1	27.7	26.4	24.0
Химическая и биотехнологии	5.5	5.4	3.8	3.3	3.2	3.1
Воспроизводство и переработка лесных ресурсов	6.6	6.3	4.8	4.2	4.3	4.0
Технология продовольственных продуктов и потребительских товаров	29.0	28.1	22.4	19.9	20.2	17.8
Архитектура и строительство	32.6	33.0	31.7	30.5	31.4	28.1
Безопасность жизнедеятельности, природообустройство и защита окружающей среды	2.5	2.9	2.4	2.0	2.3	2.6



9.2.26. Выпуск специалистов среднего звена государственными и муниципальными образовательными организациями по группам специальностей
(тысячи человек)

	2004	2005	2010	2011	2012	2013
Всего	674.7	651.4	535.7	484.2	454.9	403.5
Физико-математические науки	–	–	–	–	–	–
Естественные науки	0.5	0.5	0.4	0.3	0.3	0.2
Гуманитарные науки	61.7	60.0	40.2	34.4	32.2	24.1
Социальные науки	0.9	1.0	0.9	1.1	1.2	1.5
Образование и педагогика	58.1	54.5	45.3	40.2	38.0	33.3
Здравоохранение	67.6	57.1	63.0	56.2	49.6	46.4
Культура и искусство	18.1	18.0	17.6	16.9	16.5	14.5
Экономика и управление	195.3	187.8	130.9	119.8	101.9	72.1
Информационная безопасность	–	–	0.4	0.4	0.5	0.6
Сфера обслуживания	8.4	9.1	12.5	13.1	13.2	18.1
Сельское и рыбное хозяйство	28.6	28.3	17.6	15.2	14.8	15.6
Геодезия и землеустройство	2.2	2.5	2.6	2.5	3.0	5.6
Геология, разведка и разработка полезных ископаемых	7.3	7.2	7.9	7.7	8.2	7.6
Энергетика, энергетическое машиностроение и электротехника	19.6	18.9	16.5	14.6	14.8	14.2
Металлургия, машиностроение и материалобработка	30.5	30.1	22.6	19.7	18.4	17.5
Авиационная и ракетно-космическая техника	2.2	2.0	2.0	1.6	1.7	1.8
Морская техника	4.0	3.8	3.1	2.6	3.0	3.1
Транспортные средства	50.7	50.0	43.9	39.7	39.6	39.0
Приборостроение и оптотехника	1.7	1.7	1.3	0.9	0.9	0.8
Электронная техника, радиотехника и связь	12.9	12.2	9.0	7.3	6.6	6.1
Автоматика и управление	8.1	7.3	5.8	5.3	5.3	5.4
Информатика и вычислительная техника	20.9	24.2	28.0	25.5	24.6	22.5
Химическая и биотехнологии	5.5	5.4	3.8	3.3	3.2	3.1
Воспроизводство и переработка лесных ресурсов	6.6	6.3	4.7	4.2	4.3	4.0
Технология продовольственных продуктов и потребительских товаров	28.4	27.6	21.9	19.4	19.6	16.0
Архитектура и строительство	32.5	32.9	31.6	30.4	31.3	28.0
Безопасность жизнедеятельности, природообустройство и защита окружающей среды	2.5	2.8	2.3	1.9	2.2	2.5



9.2.27. Выпуск специалистов среднего звена частными образовательными организациями по группам специальностей
(тысячи человек)

	2004	2005	2010	2011	2012	2013
Всего	28.0	33.0	36.5	33.8	31.4	35.0
Физико-математические науки	0.3	–	–	–	–	–
Естественные науки	–	0.0	–	–	–	–
Гуманитарные науки	10.6	12.0	10.4	9.9	9.8	10.5
Социальные науки	0.1	0.1	0.0	0.1	0.0	0.0
Образование и педагогика	0.6	0.4	0.3	0.3	0.2	0.1
Здравоохранение	0.2	0.2	0.3	0.6	0.7	0.6
Культура и искусство	0.2	0.3	0.6	0.6	0.7	0.4
Экономика и управление	12.7	15.3	17.2	15.6	13.8	15.1
Информационная безопасность	–	–	0.0	0.0	0.0	0.0
Сфера обслуживания	0.6	0.9	2.1	2.0	1.6	2.9
Сельское и рыбное хозяйство	–	0.1	0.0	0.1	0.1	0.1
Геодезия и землеустройство	–	0.0	0.0	0.0	0.0	0.4
Геология, разведка и разработка полезных ископаемых	0.3	0.3	0.5	0.5	0.6	0.4
Энергетика, энергетическое машиностроение и электротехника	–	0.1	0.2	0.4	0.3	0.2
Металлургия, машиностроение и материалобработка	0.0	0.0	0.0	0.1	0.0	0.1
Авиационная и ракетно-космическая техника	–	0.0	–	–	–	–
Морская техника	0.1	0.1	0.1	0.1	0.1	0.1
Транспортные средства	0.3	0.5	0.7	0.7	0.6	0.6
Приборостроение и оплотехника	–	0.0	0.0	–	0.0	–
Электронная техника, радиотехника и связь	–	–	0.0	–	0.0	–
Автоматика и управление	0.1	0.2	0.1	0.1	0.1	0.1
Информатика и вычислительная техника	1.2	1.8	3.1	2.2	1.9	1.5
Химическая и биотехнологии	0.1	0.0	0.0	0.1	0.1	0.1
Воспроизводство и переработка лесных ресурсов	–	–	0.0	0.0	0.0	0.0
Технология продовольственных продуктов и потребительских товаров	0.6	0.5	0.4	0.5	0.6	1.8
Архитектура и строительство	0.0	0.1	0.1	0.1	0.1	0.1
Безопасность жизнедеятельности, природообустройство и защита окружающей среды	0.0	0.1	0.1	0.0	0.1	0.1



9.2.28. Выпуск специалистов среднего звена по уровню полученных дипломов (человек)

	2010	2011	2012	2013
Всего				
Всего	572142	518009	486332	438570
В том числе получили диплом о среднем профессиональном образовании:				
базового уровня	471153	427887	403877	368704
повышенного уровня	100989	90122	82455	69866
Из общей численности выпускников обучались в группе для лиц, имеющих образование:				
основное общее	226023	221741	223497	233709
из них получили диплом о среднем профессиональном образовании:				
базового уровня	189330	186254	187919	198702
повышенного уровня	36693	35487	35578	35007
среднее общее	346119	296268	262835	204861
из них получили диплом о среднем профессиональном образовании:				
базового уровня	281823	241633	215958	170002
повышенного уровня	64296	54635	46877	34859
Государственные и муниципальные организации				
Всего	535662	484182	454924	403524
В том числе получили диплом о среднем профессиональном образовании:				
базового уровня	437834	396652	374473	335303
повышенного уровня	97828	87530	80451	68221
Из общей численности выпускников обучались в группе для лиц, имеющих образование:				
основное общее	211594	206986	209368	214455
из них получили диплом о среднем профессиональном образовании:				
базового уровня	176132	172625	174730	180434
повышенного уровня	35462	34361	34638	34021
среднее общее	324068	277196	245556	189069
из них получили диплом о среднем профессиональном образовании:				
базового уровня	261702	224027	199743	154869
повышенного уровня	62366	53169	45813	34200
Частные организации				
Всего	36480	33827	31408	35046
В том числе получили диплом о среднем профессиональном образовании:				
базового уровня	33319	31235	29404	33401
повышенного уровня	3161	2592	2004	1645
Из общей численности выпускников обучались в группе для лиц, имеющих образование:				
основное общее	14429	14755	14129	19254
из них получили диплом о среднем профессиональном образовании:				
базового уровня	13198	13629	13189	18268
повышенного уровня	1231	1126	940	986
среднее общее	22051	19072	17279	15792
из них получили диплом о среднем профессиональном образовании:				
базового уровня	20121	17606	16215	15133
повышенного уровня	1930	1466	1064	659



9.2.29. Число профессиональных образовательных организаций, реализующих образовательные программы среднего профессионального образования – программы подготовки специалистов среднего звена, по субъектам Российской Федерации
(на начало учебного года)

	2000/2001			2005/2006			2012/2013			2013/2014		
	Всего	Государственные и муниципальные организации	Частные организации	Всего	Государственные и муниципальные организации	Частные организации	Всего	Государственные и муниципальные организации	Частные организации	Всего	Государственные и муниципальные организации	Частные организации
Российская Федерация	2703	2589	114	2905	2688	217	2981	2725	256	2703	2488	215
Центральный федеральный округ	716	693	23	758	706	52	802	737	65	723	673	50
Белгородская область	25	25	–	23	23	–	35	35	–	38	37	1
Брянская область	28	28	–	30	29	1	29	27	2	33	30	3
Владимирская область	31	31	–	33	32	1	34	33	1	32	30	2
Воронежская область	42	42	–	50	48	2	45	43	2	45	42	3
Ивановская область	29	27	2	29	27	2	22	20	2	21	18	3
Калужская область	27	26	1	28	27	1	35	30	5	29	27	2
Костромская область	20	19	1	19	18	1	26	24	2	28	26	2
Курская область	30	28	2	32	29	3	31	26	5	26	23	3
Липецкая область	23	22	1	21	20	1	19	18	1	19	19	–
Московская область	106	103	3	113	111	2	127	115	12	93	90	3
Орловская область	17	17	–	15	15	–	22	22	–	19	19	–
Рязанская область	28	28	–	30	29	1	33	33	–	30	30	–
Смоленская область	25	24	1	33	25	8	39	33	6	40	33	7
Тамбовская область	29	25	4	26	25	1	28	26	2	28	25	3
Тверская область	42	41	1	42	42	–	40	38	2	36	35	1
Тульская область	42	40	2	43	41	2	42	37	5	40	35	5
Ярославская область	31	28	3	31	27	4	34	30	4	36	33	3
г. Москва	141	139	2	160	138	22	161	147	14	130	121	9
Северо-Западный федеральный округ	242	234	8	262	246	16	261	243	18	248	226	22
Республика Карелия	16	16	–	14	14	–	16	16	–	16	15	1
Республика Коми	20	20	–	22	22	–	25	24	1	24	22	2
Архангельская область	32	30	2	37	33	4	35	30	5	32	27	5
В том числе Ненецкий автономный округ	2	2	–	2	2	–	2	2	–	1	1	–
Вологодская область	28	26	2	28	26	2	40	37	3	37	33	4
Калининградская область	13	13	–	18	11	7	17	13	4	16	14	2
Ленинградская область	15	15	–	19	17	2	31	30	1	26	26	–
Мурманская область	13	11	2	12	12	–	24	23	1	21	20	1
Новгородская область	10	10	–	11	10	1	13	12	1	16	15	1
Псковская область	16	16	–	15	15	–	12	12	–	11	10	1
г. Санкт-Петербург	79	77	2	86	86	–	48	46	2	49	44	5
Южный федеральный округ	213	200	13	240	208	32	212	194	18	210	187	23
Республика Адыгея	4	4	–	5	5	–	4	4	–	4	4	–
Республика Калмыкия	7	7	–	10	9	1	5	5	–	4	4	–
Краснодарский край	66	54	12	84	61	23	74	59	15	75	58	17
Астраханская область	20	20	–	21	20	1	17	17	–	15	14	1
Волгоградская область	47	46	1	49	44	5	47	46	1	43	42	1
Ростовская область	69	69	–	71	69	2	65	63	2	69	65	4
Северо-Кавказский федеральный округ	100	95	5	105	98	7	151	120	31	120	102	18
Республика Дагестан	29	29	–	28	28	–	33	27	6	21	20	1
Республика Ингушетия	4	4	–	4	4	–	7	7	–	2	2	–
Кабардино-Балкарская Республика	10	10	–	–	–	–	8	7	1	5	4	1
Карачаево-Черкесская Республика	9	9	–	7	7	–	7	5	2	2	2	–
Республика Северная Осетия – Алания	14	14	–	13	13	–	15	15	–	11	11	–
Чеченская Республика	–	7	7	–	15	15	–	22	22	–
Ставропольский край	34	29	5	46	39	7	66	44	22	57	41	16



(окончание)

	2000/2001			2005/2006			2012/2013			2013/2014		
	Всего	Государственные и муниципальные организации	Частные организации	Всего	Государственные и муниципальные организации	Частные организации	Всего	Государственные и муниципальные организации	Частные организации	Всего	Государственные и муниципальные организации	Частные организации
Приволжский федеральный округ	649	605	44	752	684	68	735	667	68	673	619	54
Республика Башкортостан	83	76	7	87	76	11	80	72	8	71	64	7
Республика Марий Эл	14	14	–	14	13	1	24	23	1	23	20	3
Республика Мордовия	21	21	–	21	21	–	29	29	–	30	30	–
Республика Татарстан	68	66	2	77	69	8	100	91	9	92	85	7
Удмуртская Республика	42	31	11	39	34	5	41	33	8	40	31	9
Чувашская Республика	27	27	–	28	25	3	27	24	3	24	21	3
Пермский край	73	68	5	81	73	8	70	61	9	70	64	6
Кировская область	42	32	10	47	35	12	54	41	13	44	39	5
Нижегородская область	63	63	–	97	95	2	83	80	3	79	75	4
Оренбургская область	45	45	–	51	50	1	41	38	3	35	33	2
Пензенская область	32	32	–	32	30	2	28	26	2	23	23	–
Самарская область	66	59	7	79	66	13	82	74	8	67	63	4
Саратовская область	44	44	–	58	58	–	42	42	–	39	38	1
Ульяновская область	29	27	2	41	39	2	34	33	1	36	33	3
Уральский федеральный округ	238	230	8	248	228	20	267	250	17	237	219	18
Курганская область	25	24	1	24	24	–	18	18	–	18	17	1
Свердловская область	98	96	2	99	86	13	116	108	8	113	104	9
Тюменская область	48	47	1	55	54	1	49	48	1	47	45	2
В том числе:												
Ханты-Мансийский автономный округ – Югра	16	16	–	23	23	–	23	23	–	22	22	–
Ямало-Ненецкий автономный округ	10	9	1	9	9	–	6	5	1	5	4	1
Челябинская область	67	63	4	70	64	6	84	76	8	59	53	6
Сибирский федеральный округ	404	395	9	408	394	14	424	395	29	390	368	22
Республика Алтай	4	4	–	7	6	1	7	6	1	6	5	1
Республика Бурятия	18	18	–	18	18	–	27	25	2	19	18	1
Республика Тыва	7	7	–	6	6	–	11	11	–	12	11	1
Республика Хакасия	10	10	–	9	8	1	12	9	3	11	9	2
Алтайский край	46	45	1	47	43	4	43	39	4	37	33	4
Забайкальский край	20	20	–	21	21	–	21	21	–	19	19	–
Красноярский край	67	66	1	64	64	–	59	55	4	48	47	1
Иркутская область	59	57	2	58	57	1	62	55	7	59	55	4
Кемеровская область	55	55	–	53	53	–	68	68	–	68	67	1
Новосибирская область	59	56	3	60	57	3	49	48	1	48	47	1
Омская область	39	37	2	45	42	3	40	36	4	39	35	4
Томская область	20	20	–	20	19	1	25	22	3	24	22	2
Дальневосточный федеральный округ	141	137	4	132	124	8	129	119	10	102	94	8
Республика Саха (Якутия)	22	22	–	28	28	–	32	30	2	22	19	3
Камчатский край	7	7	–	8	7	1	8	8	–	4	3	1
Приморский край	35	32	3	27	24	3	30	26	4	23	20	3
Хабаровский край	29	28	1	26	25	1	29	27	2	28	28	–
Амурская область	23	23	–	23	22	1	13	12	1	11	11	–
Магаданская область	4	4	–	4	4	–	4	4	–	3	3	–
Сахалинская область	12	12	–	10	8	2	8	7	1	7	6	1
Еврейская автономная область	6	6	–	5	5	–	4	4	–	3	3	–
Чукотский автономный округ	3	3	–	1	1	–	1	1	–	1	1	–



9.2.30. Численность студентов, обучающихся по образовательным программам среднего профессионального образования – программам подготовки специалистов среднего звена, по субъектам Российской Федерации

(на начало учебного года; тысячи человек)

	2000/2001			2005/2006			2012/2013			2013/2014		
	Всего	Государственные и муниципальные организации	Частные организации	Всего	Государственные и муниципальные организации	Частные организации	Всего	Государственные и муниципальные организации	Частные организации	Всего	Государственные и муниципальные организации	Частные организации
Российская Федерация	2360.8	2308.6	52.2	2590.7	2473.0	117.7	2087.1	1984.4	102.7	1982.1	1856.1	126.0
Центральный федеральный округ	566.6	559.2	7.4	575.2	554.1	21.1	470.4	440.1	30.3	442.8	411.6	31.2
Белгородская область	25.2	25.2	–	25.1	25.1	–	20.5	18.8	1.7	19.1	17.2	2.0
Брянская область	24.5	24.5	–	23.7	23.6	0.1	17.6	17.3	0.3	16.8	16.4	0.4
Владимирская область	27.0	27.0	–	26.4	26.4	–	18.6	18.4	0.2	17.7	16.8	0.9
Воронежская область	43.4	43.4	–	50.8	50.1	0.7	36.4	34.3	2.1	36.3	33.9	2.4
Ивановская область	17.8	17.2	0.6	16.8	15.9	0.9	12.5	11.9	0.7	11.3	10.1	1.1
Калужская область	16.7	16.5	0.2	16.7	16.6	0.1	13.8	13.0	0.7	13.3	12.8	0.5
Костромская область	12.5	12.0	0.5	10.9	10.9	0.0	9.0	8.5	0.5	8.6	8.2	0.5
Курская область	21.8	19.4	2.4	23.4	20.5	2.9	18.0	15.9	2.1	16.1	14.5	1.6
Липецкая область	20.4	20.2	0.2	22.3	21.7	0.6	15.6	15.1	0.6	16.2	15.2	1.1
Московская область	73.8	73.6	0.2	75.2	74.5	0.7	61.2	58.3	3.0	56.3	52.4	3.9
Орловская область	13.4	13.4	–	12.5	12.5	–	12.0	12.0	–	11.2	11.2	–
Рязанская область	20.5	20.5	–	21.6	21.6	0.0	18.9	18.4	0.4	17.3	16.9	0.4
Смоленская область	19.5	18.4	1.1	22.6	21.3	1.3	16.2	15.6	0.6	15.2	14.7	0.5
Тамбовская область	21.1	20.6	0.5	21.5	21.3	0.2	15.9	15.5	0.5	15.7	14.6	1.1
Тверская область	26.4	26.3	0.1	27.9	27.9	–	19.8	19.7	0.1	17.5	17.1	0.4
Тульская область	32.4	31.1	1.3	32.1	29.1	3.0	18.2	17.1	1.1	16.7	15.8	1.0
Ярославская область	25.4	25.2	0.2	28.3	27.2	1.1	19.2	18.6	0.6	19.6	19.2	0.5
г. Москва	124.8	124.7	0.1	117.7	108.2	9.5	127.1	111.9	15.2	117.7	104.7	13.0
Северо-Западный федеральный округ	203.3	200.7	2.6	213.0	207.6	5.4	173.8	168.8	5.0	169.0	160.5	8.5
Республика Карелия	13.6	13.6	–	14.0	14.0	–	10.4	10.1	0.2	8.3	7.1	1.2
Республика Коми	15.1	15.1	–	15.7	15.7	–	14.3	14.1	0.1	12.9	12.3	0.6
Архангельская область	22.1	21.0	1.1	25.3	22.8	2.5	18.0	16.7	1.3	16.6	15.5	1.1
В том числе Ненецкий автономный округ	0.9	0.9	–	0.9	0.9	–	0.8	0.8	–	0.4	0.4	–
Вологодская область	21.8	20.5	1.3	23.6	22.5	1.1	17.0	16.5	0.5	16.8	15.4	1.4
Калининградская область	12.4	12.4	–	14.5	12.8	1.7	14.4	12.9	1.5	14.0	12.6	1.4
Ленинградская область	8.9	8.9	–	9.3	9.2	0.1	11.9	11.6	0.3	11.6	11.5	0.1
Мурманская область	12.4	12.3	0.1	13.1	13.1	–	10.6	10.5	0.1	11.1	10.5	0.6
Новгородская область	11.1	11.1	–	11.4	11.4	0.0	8.0	8.0	0.0	8.6	8.1	0.5
Псковская область	10.7	10.7	–	10.4	10.4	–	7.4	7.3	0.1	7.1	6.5	0.6
г. Санкт-Петербург	75.2	75.1	0.1	75.7	75.7	–	61.9	61.0	0.9	62.0	61.0	1.0
Южный федеральный округ	227.5	219.3	8.3	266.8	242.4	24.4	220.4	204.4	16.0	216.0	195.1	21.0
Республика Адыгея	6.4	6.4	–	6.3	6.3	–	5.5	5.5	–	5.7	5.7	–
Республика Калмыкия	5.8	5.8	–	6.1	6.0	0.1	4.7	4.7	–	3.9	3.8	0.1
Краснодарский край	65.1	58.4	6.7	89.7	73.3	16.4	83.1	71.6	11.6	81.8	66.9	15.0
Астраханская область	20.2	20.2	–	23.8	23.7	0.1	20.0	19.8	0.2	19.0	18.6	0.4
Волгоградская область	51.9	50.3	1.6	58.9	51.8	7.1	42.2	39.5	2.8	41.5	38.8	2.7
Ростовская область	78.1	78.1	–	81.9	81.2	0.7	65.0	63.4	1.5	64.2	61.4	2.8
Северо-Кавказский федеральный округ	82.8	81.7	1.1	106.6	103.8	2.7	110.9	103.4	7.5	101.3	92.5	8.8
Республика Дагестан	20.1	20.1	–	25.1	25.1	–	26.5	25.1	1.4	23.5	22.8	0.7
Республика Ингушетия	2.1	2.1	–	2.3	2.3	–	3.5	3.5	–	1.6	1.6	–
Кабардино-Балкарская Республика	11.5	11.5	–	9.7	9.7	–	8.9	8.9	0.0	7.2	6.5	0.7
Карачаево-Черкесская Республика	5.9	5.9	–	5.7	5.7	–	4.7	4.1	0.6	2.7	2.5	0.2
Республика Северная Осетия – Алания	9.8	9.8	–	10.0	10.0	–	8.2	8.2	0.0	7.5	7.4	0.0
Чеченская Республика	–	9.8	9.8	–	15.3	15.3	–	17.7	17.7	–
Ставропольский край	33.4	32.3	1.1	44.0	41.3	2.7	43.8	38.3	5.4	41.2	34.0	7.2



(окончание)

	2000/2001			2005/2006			2012/2013			2013/2014		
	Всего	Государственные и муниципальные организации	Частные организации	Всего	Государственные и муниципальные организации	Частные организации	Всего	Государственные и муниципальные организации	Частные организации	Всего	Государственные и муниципальные организации	Частные организации
Приволжский федеральный округ	589.7	567.2	22.5	649.0	609.8	39.2	498.7	473.9	24.8	474.0	443.6	30.5
Республика Башкортостан	86.1	81.9	4.2	102.8	87.6	15.2	74.1	68.3	5.8	67.4	62.4	5.0
Республика Марий Эл	11.2	11.2	–	14.3	14.2	0.1	11.1	11.1	0.0	10.2	10.0	0.2
Республика Мордовия	14.8	14.8	–	16.8	16.8	–	13.4	13.4	–	13.2	12.8	0.4
Республика Татарстан	55.3	53.9	1.4	64.2	59.1	5.1	63.4	59.0	4.4	62.9	54.2	8.7
Удмуртская Республика	43.8	32.4	11.4	38.1	33.5	4.6	24.3	22.3	2.0	24.1	21.4	2.7
Чувашская Республика	24.0	24.0	–	27.0	26.0	1.0	19.6	19.0	0.6	19.6	17.9	1.7
Пермский край	55.7	54.1	1.6	63.4	61.2	2.2	45.3	41.0	4.3	44.1	40.4	3.7
Кировская область	30.0	28.0	2.0	33.3	29.5	3.8	21.8	20.2	1.6	17.7	16.5	1.2
Нижегородская область	63.4	63.4	–	63.5	62.7	0.8	49.1	48.3	0.8	48.6	47.2	1.4
Оренбургская область	46.9	46.9	–	48.1	47.9	0.2	38.9	37.7	1.2	35.1	34.4	0.8
Пензенская область	24.9	24.9	–	27.6	26.9	0.7	19.6	19.4	0.2	19.3	19.2	0.1
Самарская область	58.8	57.6	1.2	65.4	60.7	4.7	54.1	50.4	3.7	49.4	46.6	2.8
Саратовская область	49.0	49.0	–	53.0	53.0	–	43.8	43.8	–	42.9	42.3	0.6
Ульяновская область	25.8	25.1	0.7	31.4	30.6	0.8	20.3	20.0	0.3	19.6	18.3	1.3
Уральский федеральный округ	217.4	212.4	5.0	264.0	247.1	16.9	195.7	187.7	8.0	192.7	183.6	9.1
Курганская область	18.4	18.2	0.2	22.3	22.3	–	14.0	14.0	–	13.3	13.2	0.1
Свердловская область	91.3	90.0	1.3	103.6	97.1	6.5	75.6	73.3	2.3	78.3	76.3	2.0
Тюменская область	39.1	38.1	1.0	56.2	55.2	1.0	47.4	46.3	1.1	46.4	44.1	2.3
В том числе:												
Ханты-Мансийский автономный округ – Югра	9.9	9.9	–	20.7	20.7	–	18.6	18.6	–	18.5	18.4	0.1
Ямало-Ненецкий автономный округ	6.8	5.8	1.0	4.6	4.6	–	6.0	4.9	1.1	3.5	2.5	1.0
Челябинская область	68.6	66.1	2.5	81.9	72.5	9.4	58.6	54.0	4.6	54.6	50.0	4.6
Сибирский федеральный округ	357.5	352.8	4.7	387.5	381.8	5.7	311.3	302.7	8.6	290.6	278.2	12.4
Республика Алтай	4.0	4.0	–	5.3	5.0	0.3	4.6	4.6	–	4.8	4.4	0.4
Республика Бурятия	16.4	16.4	–	20.7	20.7	–	19.6	18.9	0.7	15.1	14.7	0.4
Республика Тыва	4.6	4.6	–	6.5	6.5	–	5.3	5.3	–	4.2	3.6	0.7
Республика Хакасия	9.1	9.1	–	11.6	11.3	0.3	8.6	8.3	0.3	8.0	7.9	0.1
Алтайский край	39.6	39.4	0.2	45.0	44.4	0.6	32.8	32.4	0.4	30.6	29.3	1.3
Забайкальский край	17.8	17.8	–	22.6	22.6	–	18.5	18.5	–	18.5	17.6	0.9
Красноярский край	59.4	59.2	0.2	61.5	61.5	–	46.2	45.4	0.8	40.7	40.0	0.7
Иркутская область	43.6	42.8	0.8	41.6	41.0	0.6	41.7	38.6	3.1	40.5	38.1	2.4
Кемеровская область	55.0	55.0	–	55.1	55.1	–	43.0	43.0	–	41.8	41.3	0.5
Новосибирская область	49.7	49.1	0.6	52.7	52.1	0.6	36.6	35.9	0.7	33.5	30.6	2.9
Омская область	40.8	37.9	2.9	48.2	45.1	3.1	39.6	37.4	2.1	37.1	35.4	1.6
Томская область	17.5	17.5	–	16.6	16.4	0.2	14.9	14.4	0.5	15.8	15.3	0.5
Дальневосточный федеральный округ	116.1	115.4	0.7	128.6	126.3	2.3	105.9	103.4	2.5	95.6	91.1	4.5
Республика Саха (Якутия)	11.9	11.9	–	17.4	17.4	–	17.7	16.6	1.1	10.9	8.5	2.4
Камчатский край	6.0	6.0	–	5.5	5.5	0.0	4.0	4.0	–	2.9	2.2	0.7
Приморский край	32.7	32.2	0.5	35.7	34.8	0.9	33.4	32.4	1.0	32.1	30.7	1.4
Хабаровский край	30.4	30.2	0.2	32.6	32.4	0.2	22.4	22.2	0.2	22.4	22.4	–
Амурская область	20.7	20.7	–	20.5	20.3	0.2	16.5	16.4	0.1	15.6	15.6	–
Магаданская область	2.8	2.8	–	2.5	2.5	–	1.7	1.7	0.0	1.7	1.6	0.0
Сахалинская область	7.4	7.4	–	9.9	8.9	1.0	7.7	7.6	0.1	7.7	7.7	0.0
Еврейская автономная область	3.6	3.6	–	3.7	3.7	–	2.1	2.1	–	1.9	1.9	–
Чукотский автономный округ	0.6	0.6	–	0.7	0.7	–	0.4	0.4	–	0.4	0.4	–



9.2.31. Численность студентов, обучающихся по образовательным программам среднего профессионального образования – программам подготовки специалистов среднего звена, на 10 000 человек населения по субъектам Российской Федерации
(человек)

	2000			2005			2012			2013		
	Всего	Государственные и муниципальные организации	Частные организации	Всего	Государственные и муниципальные организации	Частные организации	Всего	Государственные и муниципальные организации	Частные организации	Всего	Государственные и муниципальные организации	Частные организации
Российская Федерация	161	158	4	181	173	8	146	138	7	138	129	9
Центральный федеральный округ	148	146	2	151	145	6	122	114	8	114	106	8
Белгородская область	167	167	–	166	166	–	133	122	11	124	111	13
Брянская область	174	174	–	178	177	1	140	138	2	135	132	3
Владимирская область	173	173	–	177	177	–	131	129	1	125	119	6
Воронежская область	179	179	–	215	212	3	156	147	9	156	146	10
Ивановская область	151	146	5	152	144	8	120	113	6	108	97	11
Калужская область	157	155	2	163	162	1	137	129	7	132	127	5
Костромская область	166	159	7	156	156	0.0	137	129	8	132	125	7
Курская область	172	153	19	199	174	25	160	142	19	144	130	14
Липецкая область	167	165	2	187	181	5	134	130	5	140	131	9
Московская область	112	111	0.0	111	110	1	87	83	4	79	73	6
Орловская область	153	153	–	152	152	–	155	155	–	145	145	–
Рязанская область	163	163	–	182	181	0.0	165	161	4	152	148	4
Смоленская область	180	170	10	221	207	13	166	160	6	157	152	5
Тамбовская область	174	170	4	188	187	1	148	144	4	147	137	10
Тверская область	174	173	1	197	197	–	148	147	1	132	129	3
Тульская область	188	181	7	199	180	19	118	112	7	110	104	6
Ярославская область	182	181	1	215	207	8	151	146	4	154	151	4
г. Москва	123	123	0.0	108	99	9	106	93	13	97	86	11
Северо-Западный федеральный округ	143	141	2	155	151	4	127	123	4	122	116	6
Республика Карелия	187	187	–	207	207	–	163	159	3	131	112	19
Республика Коми	145	145	–	164	164	–	162	160	2	148	141	7
Архангельская область	161	154	8	198	178	20	150	139	10	139	130	10
В том числе Ненецкий автономный округ	209	209	–	205	205	–	190	190	–	92	92	–
Вологодская область	169	158	10	191	182	9	143	138	4	141	129	12
Калининградская область	129	129	–	155	137	18	150	135	16	145	131	14
Ленинградская область	53	53	–	55	55	0.0	68	66	2	66	65	1
Мурманская область	135	133	1	156	156	–	136	135	1	144	136	8
Новгородская область	157	157	–	171	171	1	128	127	1	137	130	7
Псковская область	136	136	–	144	144	–	112	111	1	109	100	9
г. Санкт-Петербург	159	159	0.0	161	161	–	123	121	2	121	119	2
Южный федеральный округ	162	156	6	193	175	18	158	147	12	155	140	15
Республика Адыгея	143	143	–	143	143	–	124	124	–	128	128	–
Республика Калмыкия	189	189	–	206	204	2	165	165	–	138	134	4
Краснодарский край	127	114	13	175	143	32	156	134	22	151	124	28
Астраханская область	200	200	–	238	237	1	197	195	2	186	183	4
Волгоградская область	190	185	6	223	196	27	163	153	11	162	151	11
Ростовская область	176	176	–	189	188	2	153	149	4	151	145	7
Северо-Кавказский федеральный округ	95	94	1	118	115	3	116	108	8	106	96	9
Республика Дагестан	81	81	–	93	93	–	90	85	5	79	77	2
Республика Ингушетия	46	46	–	54	54	–	79	79	–	36	36	–
Кабардино-Балкарская Республика	130	130	–	112	112	–	103	103	0.0	84	76	9
Карачаево-Черкесская Республика	133	133	–	124	124	–	99	87	12	57	53	4
Республика Северная Осетия – Алания	139	139	–	141	141	–	116	116	0.0	106	106	0.0
Чеченская Республика	–	85	85	–	115	115	–	131	131	–
Ставропольский край	122	118	4	160	150	10	157	137	20	148	122	26



(окончание)

	2000			2005			2012			2013		
	Всего	Государственные и муниципальные организации	Частные организации	Всего	Государственные и муниципальные организации	Частные организации	Всего	Государственные и муниципальные организации	Частные организации	Всего	Государственные и муниципальные организации	Частные организации
Приволжский федеральный округ	187	180	7	213	200	13	168	159	8	159	149	10
Республика Башкортостан	209	199	10	253	215	37	182	168	14	166	153	12
Республика Марий Эл	151	151	–	200	199	1	161	160	0.0	148	145	3
Республика Мордовия	163	163	–	194	194	–	164	164	–	162	158	4
Республика Татарстан	146	142	4	171	157	13	166	154	11	164	141	23
Удмуртская Республика	276	204	72	247	217	30	160	147	13	159	141	18
Чувашская Республика	180	180	–	211	204	8	158	153	5	158	144	14
Пермский край	195	189	5	233	225	8	172	156	16	167	153	14
Кировская область	196	183	13	235	208	27	165	153	12	135	126	9
Нижегородская область	176	176	–	186	184	2	149	147	2	148	144	4
Оренбургская область	213	213	–	230	229	1	193	187	6	175	171	4
Пензенская область	168	168	–	194	189	5	143	142	2	142	141	0.0
Самарская область	179	176	4	203	188	15	168	157	12	154	145	9
Саратовская область	182	182	–	204	204	–	175	175	–	172	169	3
Ульяновская область	183	178	5	234	228	6	159	157	2	155	145	10
Уральский федеральный округ	174	170	4	218	204	14	160	154	7	158	150	7
Курганская область	176	174	2	232	232	–	159	159	–	152	151	1
Свердловская область	201	198	3	238	223	15	175	170	5	181	177	5
Тюменская область	121	118	3	171	167	3	135	132	3	131	124	7
В том числе:												
Ханты-Мансийский автономный округ – Югра	72	72	–	141	141	–	117	117	–	116	115	1
Ямало-Ненецкий автономный округ	136	116	20	90	90	–	111	91	20	65	46	19
Челябинская область	188	181	7	233	206	27	168	155	13	157	143	13
Сибирский федеральный округ	176	173	2	199	196	3	161	157	4	151	144	6
Республика Алтай	195	195	–	264	250	14	217	217	–	226	206	19
Республика Бурятия	164	164	–	214	214	–	202	195	7	155	151	4
Республика Тыва	149	149	–	216	216	–	170	170	–	136	114	22
Республика Хакасия	165	165	–	217	212	5	161	155	5	150	147	2
Алтайский край	150	149	1	180	178	2	137	135	2	128	122	6
Забайкальский край	151	151	–	201	201	–	169	169	–	170	162	8
Красноярский край	198	197	1	214	214	–	162	160	3	143	140	2
Иркутская область	166	163	3	167	165	3	172	159	13	167	157	10
Кемеровская область	187	187	–	197	197	–	157	157	–	153	151	2
Новосибирская область	183	181	2	199	196	2	135	132	3	123	112	11
Омская область	192	179	14	239	224	15	200	190	11	188	180	8
Томская область	166	166	–	162	160	2	140	135	5	148	143	5
Дальневосточный федеральный округ	170	169	1	199	196	4	169	165	4	154	146	7
Республика Саха (Якутия)	125	125	–	182	182	–	186	174	12	114	89	25
Камчатский край	164	164	–	164	163	1	125	125	–	90	68	22
Приморский край	154	152	2	178	173	5	171	166	5	166	158	7
Хабаровский край	208	207	2	238	236	2	167	166	1	167	167	–
Амурская область	224	224	–	238	236	2	202	200	1	193	193	–
Магаданская область	145	145	–	149	149	–	112	111	2	113	109	3
Сахалинская область	132	132	–	189	171	18	156	155	2	157	156	0.0
Еврейская автономная область	188	188	–	205	205	–	121	121	–	111	111	–
Чукотский автономный округ	102	102	–	138	138	–	79	79	–	74	74	–



9.2.32. Прием на обучение по образовательным программам среднего профессионального образования – программам подготовки специалистов среднего звена по субъектам Российской Федерации
(тысячи человек)

	2000			2005			2012			2013		
	Всего	Государственные и муниципальные организации	Частные организации	Всего	Государственные и муниципальные организации	Частные организации	Всего	Государственные и муниципальные организации	Частные организации	Всего	Государственные и муниципальные организации	Частные организации
Российская Федерация	867.2	842.4	24.8	854.1	810.9	43.2	656.2	620.8	35.4	636.9	590.5	46.4
Центральный федеральный округ	198.5	194.6	3.9	184.9	175.4	9.5	143.4	132.6	10.9	138.2	126.7	11.4
Белгородская область	8.4	8.4	–	8.5	8.5	–	6.2	5.6	0.6	6.2	5.5	0.7
Брянская область	9.0	9.0	–	7.9	7.9	0.0	5.2	5.1	0.1	5.2	5.1	0.1
Владимирская область	9.8	9.8	–	8.6	8.6	–	5.4	5.3	0.1	5.3	5.0	0.3
Воронежская область	14.6	14.6	–	15.3	15.1	0.2	10.7	10.0	0.7	10.2	9.4	0.8
Ивановская область	6.5	6.2	0.3	5.7	5.4	0.3	3.6	3.3	0.3	3.5	3.0	0.5
Калужская область	5.8	5.7	0.1	5.1	5.1	0.0	4.1	3.8	0.3	4.1	4.0	0.1
Костромская область	4.7	4.4	0.3	3.4	3.4	0.0	3.0	2.9	0.2	3.0	2.9	0.1
Курская область	7.5	6.6	0.9	8.0	6.8	1.2	4.9	4.4	0.5	5.0	4.4	0.6
Липецкая область	7.4	7.2	0.3	6.9	6.6	0.3	4.6	4.4	0.2	5.2	4.9	0.4
Московская область	25.6	25.5	0.1	23.6	23.3	0.3	18.3	17.4	0.9	17.2	15.7	1.5
Орловская область	4.4	4.4	–	3.7	3.7	–	3.5	3.5	–	3.3	3.3	–
Рязанская область	7.5	7.5	–	7.1	7.1	0.0	5.3	5.1	0.2	5.3	5.2	0.1
Смоленская область	7.4	6.8	0.6	7.6	6.9	0.7	4.8	4.6	0.2	4.5	4.3	0.2
Тамбовская область	7.3	7.0	0.3	6.9	6.8	0.1	4.9	4.7	0.2	5.0	4.5	0.4
Тверская область	9.5	9.5	0.0	9.5	9.5	–	5.8	5.8	0.1	5.4	5.2	0.2
Тульская область	11.2	10.4	0.8	10.3	8.9	1.4	5.7	5.2	0.5	5.6	5.1	0.5
Ярославская область	9.8	9.7	0.1	9.7	9.1	0.6	6.5	6.3	0.2	6.6	6.4	0.1
г. Москва	42.0	41.9	0.1	37.1	32.9	4.2	40.8	35.1	5.6	37.5	32.8	4.7
Северо-Западный федеральный округ	74.9	73.6	1.3	73.4	71.1	2.3	56.8	54.9	1.8	58.2	54.9	3.3
Республика Карелия	5.1	5.1	–	4.6	4.6	–	3.5	3.4	0.1	2.9	2.5	0.5
Республика Коми	5.8	5.8	–	5.3	5.3	–	4.5	4.4	0.1	4.2	3.9	0.3
Архангельская область	8.5	7.9	0.6	9.1	8.1	1.0	5.9	5.4	0.4	5.9	5.5	0.4
В том числе Ненецкий автономный округ	0.3	0.3	–	0.3	0.3	–	0.3	0.3	–	0.1	0.1	–
Вологодская область	8.0	7.4	0.6	7.3	6.9	0.4	4.8	4.6	0.2	5.1	4.6	0.5
Калининградская область	4.0	4.0	–	4.9	4.1	0.8	4.7	4.3	0.5	4.5	4.0	0.5
Ленинградская область	3.1	3.1	–	3.2	3.2	0.0	3.8	3.6	0.1	3.8	3.7	0.0
Мурманская область	4.9	4.9	0.0	5.0	5.0	–	3.5	3.4	0.0	3.9	3.7	0.2
Новгородская область	4.0	4.0	–	3.6	3.6	–	2.6	2.6	0.0	3.1	2.9	0.2
Псковская область	4.2	4.2	–	3.7	3.7	–	2.4	2.3	0.0	2.7	2.4	0.3
г. Санкт-Петербург	27.2	27.2	0.0	26.5	26.5	–	21.1	20.7	0.4	22.3	21.8	0.5
Южный федеральный округ	82.9	79.2	3.6	87.3	77.8	9.5	66.7	61.1	5.6	67.3	60.0	7.3
Республика Адыгея	2.1	2.1	–	1.9	1.9	–	1.7	1.7	–	1.7	1.7	–
Республика Калмыкия	2.2	2.2	–	2.1	2.1	0.0	1.5	1.5	–	1.2	1.2	0.0
Краснодарский край	24.7	21.5	3.2	30.2	23.8	6.4	24.9	21.1	3.8	25.2	20.3	4.9
Астраханская область	7.1	7.1	–	7.9	7.8	0.1	6.2	6.1	0.1	6.1	5.9	0.1
Волгоградская область	19.4	18.9	0.5	19.2	16.5	2.7	13.2	12.0	1.2	13.0	11.8	1.2
Ростовская область	27.4	27.4	–	26.2	25.9	0.3	19.2	18.6	0.6	20.1	19.1	1.0
Северо-Кавказский федеральный округ	30.7	30.1	0.5	34.4	33.5	0.9	35.4	32.6	2.8	32.9	29.3	3.6
Республика Дагестан	7.0	7.0	–	7.8	7.8	–	7.8	7.3	0.5	7.3	7.1	0.2
Республика Ингушетия	0.8	0.8	–	0.9	0.9	–	1.3	1.3	–	0.5	0.5	–
Кабардино-Балкарская Республика	4.4	4.4	–	3.3	3.3	–	2.8	2.7	0.0	2.5	1.9	0.6
Карачаево-Черкесская Республика	2.0	2.0	–	1.8	1.8	–	1.7	1.5	0.2	0.9	0.8	0.1
Республика Северная Осетия – Алания	3.4	3.4	–	3.2	3.2	–	2.8	2.8	0.0	2.4	2.4	–
Чеченская Республика	–	3.3	3.3	–	5.4	5.4	–	6.9	6.9	–
Ставропольский край	13.1	12.5	0.5	14.1	13.2	0.9	13.6	11.6	2.0	12.5	9.7	2.8



(окончание)

	2000			2005			2012			2013		
	Всего	Государственные и муниципальные организации	Частные организации	Всего	Государственные и муниципальные организации	Частные организации	Всего	Государственные и муниципальные организации	Частные организации	Всего	Государственные и муниципальные организации	Частные организации
Приволжский федеральный округ	212.9	202.2	10.7	205.6	193.7	11.9	151.2	143.6	7.6	145.3	134.6	10.8
Республика Башкортостан	29.7	27.7	2.0	29.4	25.7	3.7	21.0	19.4	1.6	19.3	17.7	1.6
Республика Марий Эл	4.1	4.1	–	5.2	5.2	0.0	3.8	3.7	0.0	3.2	3.1	0.0
Республика Мордовия	5.0	5.0	–	5.4	5.4	–	3.6	3.6	–	3.7	3.5	0.1
Республика Татарстан	20.9	19.9	1.0	19.4	18.3	1.1	19.1	17.8	1.3	19.1	16.1	3.1
Удмуртская Республика	16.7	12.1	4.6	12.5	11.1	1.4	8.1	7.5	0.6	8.1	7.1	1.0
Чувашская Республика	8.7	8.7	–	8.8	8.4	0.4	6.4	6.2	0.2	6.0	5.4	0.7
Пермский край	21.7	20.8	0.9	20.9	20.1	0.8	15.2	13.8	1.5	15.5	14.1	1.3
Кировская область	12.1	11.0	1.0	11.1	9.5	1.6	7.1	6.6	0.5	5.3	4.8	0.5
Нижегородская область	21.5	21.5	–	20.9	20.6	0.3	14.8	14.6	0.2	15.5	14.9	0.5
Оренбургская область	16.3	16.3	–	14.8	14.7	0.1	11.1	10.7	0.3	10.7	10.4	0.2
Пензенская область	8.7	8.7	–	8.8	8.4	0.4	5.2	5.1	0.1	5.3	5.3	0.0
Самарская область	20.6	19.9	0.8	20.5	18.6	1.9	16.3	15.0	1.3	14.6	13.7	0.9
Саратовская область	17.1	17.1	–	17.2	17.2	–	13.4	13.4	–	12.7	12.5	0.2
Ульяновская область	9.8	9.3	0.5	10.9	10.7	0.2	6.3	6.2	0.0	6.5	6.0	0.5
Уральский федеральный округ	84.4	81.9	2.5	86.9	81.1	5.8	64.1	61.4	2.7	64.8	61.5	3.3
Курганская область	7.3	7.2	0.1	7.6	7.6	–	4.4	4.4	–	4.3	4.3	0.0
Свердловская область	34.5	33.7	0.8	34.7	32.3	2.4	25.8	25.0	0.7	27.0	26.2	0.8
Тюменская область	16.3	15.9	0.3	18.3	18.0	0.3	15.1	14.7	0.4	15.8	15.0	0.7
В том числе:												
Ханты-Мансийский автономный округ – Югра	3.8	3.8	–	6.6	6.6	–	5.4	5.4	–	5.9	5.8	0.0
Ямало-Ненецкий автономный округ	2.2	1.9	0.3	1.5	1.5	–	2.0	1.6	0.4	1.0	0.7	0.3
Челябинская область	26.4	25.1	1.3	26.2	23.1	3.1	18.9	17.3	1.6	17.6	16.0	1.7
Сибирский федеральный округ	135.5	133.5	2.0	134.8	132.6	2.2	102.4	99.6	2.8	98.0	93.2	4.8
Республика Алтай	1.5	1.5	–	1.8	1.7	0.1	1.6	1.6	–	1.5	1.4	0.2
Республика Бурятия	6.1	6.1	–	7.1	7.1	–	6.7	6.6	0.1	5.1	4.9	0.2
Республика Тыва	1.9	1.9	–	2.4	2.4	–	2.0	2.0	–	1.7	1.3	0.3
Республика Хакасия	3.4	3.4	–	4.1	4.0	0.1	2.5	2.4	0.0	2.4	2.4	0.0
Алтайский край	15.1	15.0	0.1	15.7	15.5	0.2	10.2	10.1	0.1	10.3	9.8	0.5
Забайкальский край	6.7	6.7	–	8.1	8.1	–	5.9	5.9	–	5.8	5.6	0.3
Красноярский край	22.7	22.6	0.1	20.9	20.9	–	15.9	15.5	0.4	14.5	14.1	0.4
Иркутская область	16.0	15.7	0.3	14.1	13.8	0.3	14.0	13.0	1.0	12.9	12.1	0.9
Кемеровская область	20.5	20.5	–	18.4	18.4	–	13.6	13.6	–	13.9	13.7	0.2
Новосибирская область	19.1	18.9	0.2	18.6	18.4	0.2	11.7	11.4	0.3	11.2	10.0	1.2
Омская область	15.5	14.3	1.3	17.6	16.5	1.1	12.9	12.3	0.6	12.5	12.0	0.5
Томская область	6.9	6.9	–	5.9	5.8	0.1	5.4	5.2	0.2	6.1	5.8	0.2
Дальневосточный федеральный округ	47.4	47.2	0.3	46.8	45.7	1.1	36.2	35.0	1.2	32.3	30.4	1.9
Республика Саха (Якутия)	4.8	4.8	–	6.4	6.4	–	6.9	6.2	0.7	4.3	3.2	1.1
Камчатский край	2.8	2.8	–	1.8	1.8	–	1.3	1.3	–	1.0	0.8	0.2
Приморский край	12.7	12.5	0.2	12.9	12.5	0.4	11.0	10.6	0.3	10.3	9.8	0.5
Хабаровский край	12.8	12.7	0.1	12.0	11.9	0.1	7.5	7.4	0.1	7.6	7.6	–
Амурская область	8.5	8.5	–	7.6	7.4	0.2	5.6	5.5	0.0	5.1	5.1	–
Магаданская область	1.1	1.1	–	0.9	0.9	–	0.6	0.6	0.0	0.6	0.6	0.0
Сахалинская область	3.2	3.2	–	3.6	3.2	0.4	2.5	2.5	–	2.5	2.5	–
Еврейская автономная область	1.4	1.4	–	1.2	1.2	–	0.7	0.7	–	0.6	0.6	–
Чукотский автономный округ	0.2	0.2	–	0.3	0.3	–	0.1	0.1	–	0.1	0.1	–



9.2.33. Выпуск специалистов среднего звена по субъектам Российской Федерации (тысячи человек)

	2000			2005			2012			2013		
	Всего	Государственные и муниципальные организации	Частные организации	Всего	Государственные и муниципальные организации	Частные организации	Всего	Государственные и муниципальные организации	Частные организации	Всего	Государственные и муниципальные организации	Частные организации
Российская Федерация	579.3	567.7	11.6	684.4	651.4	33.0	486.3	454.9	31.4	438.6	403.5	35.0
Центральный федеральный округ	139.3	137.6	1.7	152.6	147.0	5.6	110.7	101.9	8.8	100.4	92.3	8.0
Белгородская область	6.4	6.4	–	6.5	6.5	–	4.5	4.3	0.2	4.2	3.7	0.6
Брянская область	7.0	7.0	–	7.0	7.0	0.0	4.3	4.2	0.1	4.3	4.2	0.1
Владимирская область	6.9	6.9	–	7.5	7.4	0.1	4.5	4.5	0.0	4.1	3.9	0.2
Воронежская область	10.5	10.5	–	12.8	12.5	0.3	8.0	7.3	0.7	8.5	7.8	0.7
Ивановская область	4.3	4.1	0.1	4.5	4.2	0.3	3.4	3.1	0.2	2.5	2.2	0.3
Калужская область	4.1	4.1	–	3.9	3.9	0.0	3.4	3.1	0.2	2.9	2.8	0.1
Костромская область	3.4	3.2	0.2	2.9	2.9	–	2.3	2.1	0.2	2.0	1.9	0.2
Курская область	5.2	4.8	0.5	5.9	5.0	0.9	4.3	3.4	0.9	4.2	3.7	0.6
Липецкая область	5.2	5.2	–	6.1	5.9	0.2	3.9	3.6	0.2	3.6	3.3	0.3
Московская область	17.3	17.3	0.0	20.4	20.1	0.3	13.6	12.9	0.7	11.9	10.9	1.0
Орловская область	3.4	3.4	–	3.3	3.3	–	2.5	2.5	–	2.5	2.5	–
Рязанская область	5.5	5.5	–	5.6	5.6	0.0	4.8	4.7	0.1	4.2	4.1	0.1
Смоленская область	5.2	4.9	0.3	6.4	5.8	0.6	3.9	3.5	0.4	3.4	3.2	0.2
Тамбовская область	5.5	5.4	0.0	5.9	5.9	0.0	3.7	3.6	0.1	3.3	3.0	0.3
Тверская область	6.6	6.6	0.0	7.4	7.4	–	5.0	5.0	0.0	4.3	4.2	0.1
Тульская область	7.8	7.4	0.4	8.9	7.8	1.1	5.2	4.4	0.8	4.4	4.0	0.4
Ярославская область	6.0	6.0	0.0	7.1	6.9	0.2	4.5	4.4	0.2	4.2	4.1	0.1
г. Москва	28.9	28.9	0.0	30.5	28.8	1.7	29.0	25.2	3.8	25.8	23.0	2.8
Северо-Западный федеральный округ	48.5	47.9	0.7	56.7	55.3	1.4	40.0	38.7	1.3	36.2	33.9	2.3
Республика Карелия	3.0	3.0	–	3.5	3.5	–	2.5	2.4	0.1	1.9	1.5	0.3
Республика Коми	3.9	3.9	–	4.1	4.1	–	3.2	3.2	0.0	2.9	2.8	0.2
Архангельская область	4.8	4.7	0.2	6.4	5.7	0.7	4.2	3.8	0.4	3.3	3.0	0.3
В том числе Ненецкий автономный округ	0.2	0.2	–	0.2	0.2	–	0.2	0.2	–	0.1	0.1	–
Вологодская область	5.6	5.2	0.4	5.9	5.5	0.4	3.9	3.7	0.2	3.5	3.1	0.5
Калининградская область	2.9	2.9	–	3.6	3.3	0.3	3.0	2.6	0.4	3.1	2.9	0.2
Ленинградская область	2.2	2.2	–	2.3	2.3	–	2.3	2.3	0.0	2.0	2.0	–
Мурманская область	2.3	2.2	0.1	3.7	3.7	–	2.6	2.6	0.0	2.5	2.2	0.3
Новгородская область	2.5	2.5	–	2.8	2.8	–	1.7	1.7	0.0	1.7	1.6	0.1
Псковская область	2.5	2.5	–	3.2	3.2	–	1.9	1.9	0.0	1.8	1.6	0.2
г. Санкт-Петербург	18.9	18.9	0.0	21.2	21.2	–	14.8	14.6	0.2	13.4	13.2	0.2
Южный федеральный округ	58.8	56.3	2.5	70.3	64.0	6.3	51.2	46.7	4.5	49.7	44.2	5.5
Республика Адыгея	1.6	1.6	–	1.6	1.6	–	1.1	1.1	–	1.1	1.1	–
Республика Калмыкия	1.9	1.9	–	1.5	1.5	0.0	1.2	1.2	–	1.0	1.0	–
Краснодарский край	17.4	15.3	2.0	23.3	19.6	3.7	18.7	15.8	3.0	19.1	15.6	3.5
Астраханская область	4.9	4.9	–	6.6	6.6	0.0	4.8	4.7	0.1	4.6	4.4	0.1
Волгоградская область	13.0	12.6	0.4	15.4	13.0	2.4	10.6	9.5	1.1	9.3	8.4	1.0
Ростовская область	20.0	20.0	–	21.9	21.8	0.1	14.8	14.5	0.3	14.6	13.7	0.9
Северо-Кавказский федеральный округ	22.7	22.3	0.4	27.8	27.0	0.8	28.0	25.9	2.0	24.9	22.1	2.8
Республика Дагестан	5.3	5.3	–	6.2	6.2	–	6.7	6.4	0.3	5.9	5.9	0.1
Республика Ингушетия	0.4	0.4	–	0.7	0.7	–	0.5	0.5	–	0.2	0.2	–
Кабардино-Балкарская Республика	3.0	3.0	–	2.3	2.3	–	2.5	2.5	0.0	1.8	1.8	0.0
Карачаево-Черкесская Республика	1.5	1.5	–	1.3	1.3	–	1.5	1.3	0.2	0.5	0.5	–
Республика Северная Осетия – Алания	2.5	2.5	–	2.5	2.5	–	1.9	1.9	–	1.7	1.7	–
Чеченская Республика	–	3.4	3.4	–	3.4	3.4	–	4.0	4.0	–
Ставропольский край	10.1	9.7	0.4	11.2	10.4	0.8	11.4	9.9	1.6	10.7	8.0	2.7



(окончание)

	2000			2005			2012			2013		
	Всего	Государственные и муниципальные организации	Частные организации	Всего	Государственные и муниципальные организации	Частные организации	Всего	Государственные и муниципальные организации	Частные организации	Всего	Государственные и муниципальные организации	Частные организации
Приволжский федеральный округ	145.6	140.8	4.8	173.5	162.0	11.5	117.2	109.1	8.1	107.8	98.4	9.4
Республика Башкортостан	21.3	20.2	1.1	26.9	22.2	4.7	19.1	16.7	2.4	15.9	14.1	1.7
Республика Марий Эл	2.7	2.7	–	3.6	3.6	–	2.4	2.4	0.0	1.9	1.9	0.1
Республика Мордовия	3.7	3.7	–	4.3	4.3	–	3.0	3.0	–	2.9	2.7	0.2
Республика Татарстан	15.4	15.1	0.2	16.8	15.1	1.7	13.8	12.6	1.2	14.4	12.0	2.4
Удмуртская Республика	10.3	7.4	2.9	10.8	9.6	1.2	6.6	5.8	0.8	5.8	4.8	0.9
Чувашская Республика	5.9	5.9	–	7.4	7.3	0.1	4.2	4.1	0.2	3.7	3.3	0.4
Пермский край	12.3	11.9	0.4	16.4	15.7	0.7	10.7	9.6	1.1	9.3	8.4	0.9
Кировская область	7.2	7.1	0.2	9.7	8.6	1.1	5.5	4.9	0.7	3.7	3.4	0.3
Нижегородская область	15.9	15.9	–	18.2	17.9	0.3	11.7	11.5	0.1	11.5	11.0	0.5
Оренбургская область	10.8	10.8	–	12.7	12.6	0.1	9.2	8.7	0.4	9.0	8.6	0.4
Пензенская область	6.5	6.5	–	6.9	6.9	0.0	4.6	4.5	0.1	4.6	4.6	–
Самарская область	15.1	15.1	0.0	17.5	16.0	1.5	11.2	10.2	1.1	10.7	9.8	0.9
Саратовская область	12.8	12.8	–	13.1	13.1	–	9.9	9.9	–	9.6	9.4	0.2
Ульяновская область	5.5	5.5	0.0	9.3	9.1	0.2	5.3	5.2	0.1	4.8	4.3	0.5
Уральский федеральный округ	51.9	51.1	0.8	70.1	65.2	4.9	45.1	42.3	2.9	37.9	35.8	2.1
Курганская область	4.5	4.5	–	6.0	6.0	–	3.5	3.5	–	2.9	2.8	0.1
Свердловская область	21.0	20.8	0.2	26.5	24.9	1.6	17.9	16.9	1.0	14.2	13.7	0.5
Тюменская область	9.2	9.1	0.2	15.7	15.5	0.2	10.6	10.4	0.2	9.9	9.3	0.6
В том числе:												
Ханты-Мансийский автономный округ – Югра	2.4	2.4	–	5.7	5.7	–	4.0	4.0	–	4.4	4.3	0.0
Ямало-Ненецкий автономный округ	1.5	1.3	0.2	1.1	1.1	–	1.5	1.3	0.2	0.8	0.6	0.2
Челябинская область	17.3	16.8	0.5	21.8	18.8	3.0	13.1	11.4	1.7	10.9	9.9	1.0
Сибирский федеральный округ	85.2	84.6	0.7	99.2	97.6	1.6	71.1	68.1	3.0	61.7	58.1	3.6
Республика Алтай	0.9	0.9	–	1.0	1.0	–	1.1	1.0	0.0	0.9	0.8	0.1
Республика Бурятия	3.8	3.8	–	4.9	4.9	–	4.2	3.9	0.3	3.1	2.9	0.2
Республика Тыва	1.1	1.1	–	1.7	1.7	–	1.6	1.6	–	1.2	0.9	0.3
Республика Хакасия	2.1	2.1	–	2.9	2.8	0.1	2.3	2.2	0.2	2.0	2.0	0.1
Алтайский край	8.9	8.8	0.0	11.9	11.7	0.2	8.3	8.2	0.2	7.4	6.9	0.5
Забайкальский край	4.3	4.3	–	5.1	5.1	–	3.9	3.9	–	3.5	3.2	0.2
Красноярский край	14.0	14.0	0.0	15.4	15.4	–	11.0	10.8	0.2	8.5	8.3	0.1
Иркутская область	10.5	10.3	0.2	10.5	10.2	0.3	8.6	7.4	1.2	7.7	7.0	0.7
Кемеровская область	13.0	13.0	–	14.3	14.3	–	9.5	9.5	–	8.4	8.2	0.1
Новосибирская область	12.4	12.3	0.1	13.3	13.2	0.1	8.1	7.9	0.2	7.7	7.0	0.6
Омская область	9.9	9.6	0.3	13.2	12.3	0.9	9.0	8.4	0.5	8.2	7.7	0.5
Томская область	4.4	4.4	–	4.9	4.9	0.0	3.6	3.4	0.2	3.2	3.1	0.1
Дальневосточный федеральный округ	27.3	27.1	0.2	34.2	33.3	0.9	22.9	22.2	0.7	20.1	18.8	1.3
Республика Саха (Якутия)	2.7	2.7	–	4.6	4.6	–	4.3	4.2	0.1	2.3	1.8	0.5
Камчатский край	1.5	1.5	–	1.7	1.7	0.0	1.0	1.0	–	0.6	0.5	0.1
Приморский край	8.5	8.2	0.2	9.1	8.7	0.4	6.2	5.8	0.4	6.2	5.6	0.6
Хабаровский край	6.5	6.5	0.0	8.6	8.5	0.1	5.1	5.0	0.0	4.9	4.9	–
Амурская область	5.1	5.1	–	5.9	5.9	0.0	3.7	3.6	0.0	3.6	3.6	–
Магаданская область	0.6	0.6	–	0.5	0.5	–	0.4	0.4	–	0.3	0.3	–
Сахалинская область	1.5	1.5	–	2.7	2.4	0.3	1.7	1.6	0.1	1.6	1.5	0.1
Еврейская автономная область	0.8	0.8	–	0.8	0.8	–	0.5	0.5	–	0.4	0.4	–
Чукотский автономный округ	0.2	0.2	–	0.1	0.1	–	0.1	0.1	–	0.1	0.1	–



9.2.34. Число филиалов профессиональных образовательных организаций, реализующих образовательные программы среднего профессионального образования – программы подготовки специалистов среднего звена, по субъектам Российской Федерации

	2011			2012			2013		
	Всего	Государственные и муниципальные организации	Частные организации	Всего	Государственные и муниципальные организации	Частные организации	Всего	Государственные и муниципальные организации	Частные организации
Российская Федерация	518	432	86	511	413	98	352	263	89
Центральный федеральный округ	71	56	15	76	59	17	40	35	5
Белгородская область	–	–	–	–	–	–	–	–	–
Брянская область	–	–	–	–	–	–	1	–	1
Владимирская область	2	2	–	1	1	–	–	–	–
Воронежская область	2	2	–	2	2	–	1	1	–
Ивановская область	2	2	–	2	2	–	2	2	–
Калужская область	5	4	1	4	3	1	2	1	1
Костромская область	1	1	–	1	1	–	1	1	–
Курская область	2	2	–	2	2	–	3	3	–
Липецкая область	3	3	–	2	2	–	1	1	–
Московская область	16	10	6	21	13	8	8	8	–
Орловская область	5	5	–	4	4	–	2	2	–
Рязанская область	2	2	–	4	4	–	3	3	–
Смоленская область	7	5	2	6	5	1	3	2	1
Тамбовская область	4	4	–	3	3	–	4	4	–
Тверская область	4	3	1	6	5	1	5	5	–
Тульская область	3	1	2	3	1	2	3	1	2
Ярославская область	1	1	–	1	1	–	1	1	–
г. Москва	12	9	3	14	10	4	–	–	–
Северо-Западный федеральный округ	42	29	13	38	26	12	29	20	9
Республика Карелия	4	3	1	1	–	1	1	–	1
Республика Коми	7	7	–	6	6	–	7	2	5
Архангельская область	11	1	10	11	1	10	1	1	–
В том числе Ненецкий автономный округ	–	–	–	–	–	–	–	–	–
Вологодская область	3	2	1	2	2	–	–	–	–
Калининградская область	3	2	1	3	2	1	–	–	–
Ленинградская область	2	2	–	2	2	–	8	8	–
Мурманская область	8	8	–	9	9	–	10	7	3
Новгородская область	2	2	–	2	2	–	2	2	–
Псковская область	2	2	–	2	2	–	–	–	–
г. Санкт-Петербург	–	–	–	–	–	–	–	–	–
Южный федеральный округ	64	47	17	66	48	18	61	44	17
Республика Адыгея	–	–	–	–	–	–	–	–	–
Республика Калмыкия	–	–	–	–	–	–	1	–	1
Краснодарский край	33	16	17	34	16	18	32	16	16
Астраханская область	13	13	–	13	13	–	11	11	–
Волгоградская область	10	10	–	7	7	–	9	9	–
Ростовская область	8	8	–	12	12	–	8	8	–
Северо-Кавказский федеральный округ	33	27	6	31	26	5	21	10	11
Республика Дагестан	5	5	–	5	5	–	4	4	–
Республика Ингушетия	–	–	–	–	–	–	–	–	–
Кабардино-Балкарская Республика	–	–	–	–	–	–	–	–	–
Карачаево-Черкесская Республика	6	5	1	7	6	1	2	–	2
Республика Северная Осетия – Алания	1	1	–	1	1	–	–	–	–
Чеченская Республика	–	–	–	–	–	–	4	4	–
Ставропольский край	21	16	5	18	14	4	11	2	9



(окончание)

	2011			2012			2013		
	Всего	Государственные и муниципальные организации	Частные организации	Всего	Государственные и муниципальные организации	Частные организации	Всего	Государственные и муниципальные организации	Частные организации
Приволжский федеральный округ	105	84	21	94	70	24	73	48	25
Республика Башкортостан	24	11	13	20	8	12	18	5	13
Республика Марий Эл	3	3	–	3	3	–	1	1	–
Республика Мордовия	–	–	–	–	–	–	1	1	–
Республика Татарстан	3	3	–	1	1	–	3	2	1
Удмуртская Республика	13	12	1	15	13	2	3	2	1
Чувашская Республика	3	3	–	2	2	–	2	2	–
Пермский край	4	–	4	3	–	3	11	9	2
Кировская область	13	12	1	14	10	4	9	4	5
Нижегородская область	–	–	–	–	–	–	8	8	–
Оренбургская область	6	4	2	6	4	2	6	4	2
Пензенская область	5	5	–	7	6	1	2	2	–
Самарская область	3	3	–	3	3	–	2	2	–
Саратовская область	27	27	–	19	19	–	7	6	1
Ульяновская область	1	1	–	1	1	–	–	–	–
Уральский федеральный округ	81	79	2	91	78	13	60	47	13
Курганская область	1	1	–	5	5	–	3	3	–
Свердловская область	38	36	2	39	32	7	30	24	6
Тюменская область	18	18	–	16	16	–	17	14	3
В том числе:									
Ханты-Мансийский автономный округ – Югра	14	14	–	12	12	–	15	13	2
Ямало-Ненецкий автономный округ	3	3	–	3	3	–	–	–	–
Челябинская область	24	24	–	31	25	6	10	6	4
Сибирский федеральный округ	66	60	6	60	56	4	45	38	7
Республика Алтай	–	–	–	–	–	–	–	–	–
Республика Бурятия	–	–	–	–	–	–	3	2	1
Республика Тыва	–	–	–	–	–	–	–	–	–
Республика Хакасия	2	2	–	2	2	–	3	3	–
Алтайский край	5	5	–	4	4	–	3	3	–
Забайкальский край	5	5	–	7	7	–	3	2	1
Красноярский край	11	11	–	10	10	–	3	3	–
Иркутская область	8	5	3	10	6	4	6	3	3
Кемеровская область	13	13	–	9	9	–	10	9	1
Новосибирская область	3	3	–	3	3	–	3	2	1
Омская область	7	4	3	3	3	–	1	1	–
Томская область	12	12	–	12	12	–	10	10	–
Дальневосточный федеральный округ	56	50	6	55	50	5	23	21	2
Республика Саха (Якутия)	3	2	1	5	4	1	3	2	1
Камчатский край	2	2	–	2	2	–	–	–	–
Приморский край	34	29	5	31	28	3	6	5	1
Хабаровский край	8	8	–	7	7	–	7	7	–
Амурская область	2	2	–	2	2	–	2	2	–
Магаданская область	–	–	–	1	–	1	1	1	–
Сахалинская область	7	7	–	7	7	–	4	4	–
Еврейская автономная область	–	–	–	–	–	–	–	–	–
Чукотский автономный округ	–	–	–	–	–	–	–	–	–



Методологические комментарии

Информация о числе профессиональных образовательных организаций, реализующих образовательные программы среднего профессионального образования – программы подготовки специалистов среднего звена, приведена без учета филиалов и образовательных организаций высшего образования, реализующих образовательные программы среднего профессионального образования – программы подготовки специалистов среднего звена.

Информация о численности студентов, приеме на обучение и выпуске приведена с учетом образовательных программ среднего профессионального образования – программ подготовки специалистов среднего звена, реализуемых образовательными организациями высшего образования.

Охват молодежи программами среднего профессионального образования – программами подготовки специалистов среднего звена (валовой коэффициент охвата) определяется отношением численности студентов, обучающихся по программам среднего профессионального образования – программам подготовки специалистов среднего звена, к численности населения в возрасте 15–19 лет.

Формы получения среднего профессионального образования и формы обучения. Получение среднего профессионального образования осуществляется в форме освоения образовательных программ подготовки специалистов среднего звена в образовательных организациях по очной, очно-заочной и заочной формам обучения. По ряду специальностей формы очно-заочная, заочная не допускаются.

В общую численность студентов, обучающихся по образовательным программам среднего профессионального образования – программам подготовки специалистов среднего звена, а также в общую численность принятых на обучение и выпуск не включены иностранные граждане, лица без гражданства, обучающиеся в Российской Федерации по международным договорам.

Прием на обучение по образовательным программам среднего профессионального образования – программам подготовки специалистов среднего звена – показатель численности лиц, принятых на обучение. Осуществляется в соответствии с утвержденными правилами. В численность принятых не включаются второгодники, лица, поступающие в счет пополнения старших курсов, а также зачисляемые в порядке перевода из других образовательных организаций и восстановленные на обучение.

Выпуск специалистов среднего звена – численность лиц, полностью завершивших курс обучения в образовательной организации и получивших среднее профессиональное образование по программам подготовки специалистов среднего звена. Лицам, закончившим обучение, присваивается квалификация в соответствии с полученной специальностью и выдается диплом.

Численность студентов, обучающихся по образовательным программам среднего профессионального образования – программам подготовки специалистов среднего звена, в расчете на 10 000 человек населения определяется как отношение численности студентов, обучающихся по образовательным программам среднего профессионального образования – программам подготовки специалистов среднего звена, на начало учебного года к численности населения (умноженное на 10 000). Является индикатором доступности образовательных программ среднего профессионального образования – программ подготовки специалистов среднего звена.

Выпуск специалистов среднего звена в расчете на 10 000 занятых в экономике – отношение численности выпускников, получивших среднее профессиональное образование по программам подготовки специалистов среднего звена, к среднегодовой численности занятых в экономике (умноженное на 10 000). Показатель характеризует процесс формирования кадров специалистов среднего звена.

10

Высшее образование

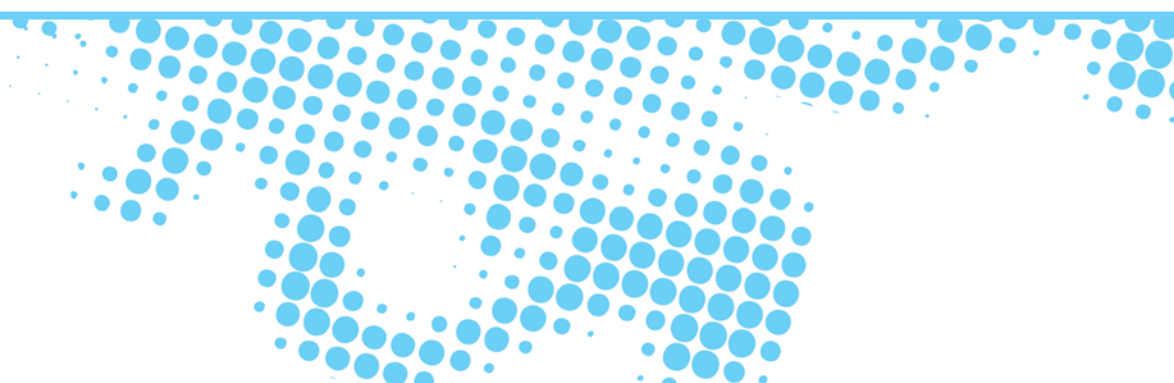

10.1. ПОДГОТОВКА БАКАЛАВРОВ, СПЕЦИАЛИСТОВ, МАГИСТРОВ

10.1.1. Основные показатели деятельности образовательных организаций высшего образования

	Число организаций, на начало учебного года					
	2000/2001	2005/2006	2010/2011	2011/2012	2012/2013	2013/2014
Всего	965	1068	1115	1080	1046	969
Государственные и муниципальные организации	607	655	653	634	609	578
В том числе:						
автономные	23	24	43
бюджетные	586	560	514
казенные	24	24	21
прочие	1	1	–
Частные организации	358	413	462	446	437	391

	Численность студентов, на начало учебного года; тыс. чел.					
	2000/2001	2005/2006	2010/2011	2011/2012	2012/2013	2013/2014
Всего	4741.4	7064.6	7049.8	6490.0	6075.4	5646.7
Государственные и муниципальные организации	4270.8	5985.3	5848.7	5453.9	5145.3	4762.0
В том числе:						
автономные	311.5	355.0	450.1
бюджетные	4954.8	4614.3	4254.5
казенные	91.4	86.3	57.3
прочие	96.1	89.7	–
Частные организации	470.6	1079.3	1201.1	1036.1	930.1	884.7

	Прием студентов, тыс. чел.					
	2000	2005	2010	2011	2012	2013
Всего	1292.5	1640.5	1399.5	1207.4	1298.2	1246.5
Государственные и муниципальные организации	1140.3	1372.5	1195.4	1057.7	1111.6	1066.8
В том числе:						
автономные	58.6	76.6	103.4
бюджетные	971.2	1000.0	951.3
казенные	10.5	15.4	12.0
прочие	17.3	19.7	–
Частные организации	152.2	268.0	204.0	149.7	186.6	179.7

	Выпуск бакалавров, специалистов, магистров, тыс. чел.					
	2000	2005	2010	2011	2012	2013
Всего	635.1	1151.7	1467.9	1442.9	1397.2	1291.0
Государственные и муниципальные организации	578.9	978.4	1177.8	1157.3	1125.4	1060.0
В том числе:						
автономные	69.5	85.2	107.2
бюджетные	1046.2	993.0	936.0
казенные	19.0	25.4	16.8
прочие	22.6	21.7	–
Частные организации	56.2	173.3	290.1	285.6	271.9	231.0

10.1.2. Численность студентов, обучающихся по образовательным программам высшего образования – программам бакалавриата, программам специалитета, программам магистратуры, и выпуск бакалавров, специалистов, магистров на 10 000 человек населения
(человек)

	2000	2005	2010	2011	2012	2013
Численность студентов на 10 000 человек населения – всего	324	493	493	454	424	393
Государственные и муниципальные организации	292	418	409	381	359	331
В том числе обучающихся за счет бюджетных ассигнований	192	210	183	172	163	152
Частные организации	32	75	84	72	65	62
Выпуск на 10 000 занятых в экономике – всего	99	172	217	213	206	190
Государственные и муниципальные организации	90	146	174	171	166	156
Частные организации	9	26	43	42	40	34

10.1.3. Охват молодежи образовательными программами высшего образования – программами бакалавриата, программами специалитета, программами магистратуры

(отношение численности студентов, обучающихся по образовательным программам высшего образования – программам бакалавриата, программам специалитета, программам магистратуры, к численности населения в возрасте 17–25 лет)

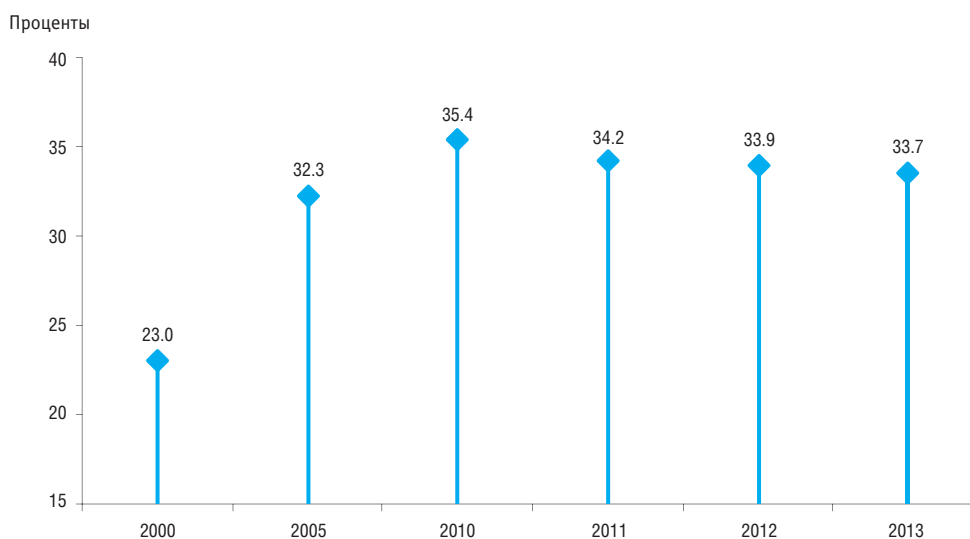

**10.1.4. Филиалы образовательных организаций высшего образования,
реализующие образовательные программы высшего образования –
программы бакалавриата, программы специалитета,
программы магистратуры**
(на начало учебного года)

	2010/2011	2011/2012	2012/2013	2013/2014
Число филиалов – всего	1668	1639	1603	1482
Государственные и муниципальные организации	1069	1045	1013	949
Частные организации	599	594	590	533
Число филиалов в расчете на 1 образовательную организацию высшего образования – всего	1.5	1.5	1.5	1.5
Государственные и муниципальные организации	1.6	1.6	1.7	1.6
Частные организации	1.3	1.3	1.4	1.4

10.1.5. Уровень образования лиц, принятых на обучение по образовательным программам высшего образования – программам бакалавриата, программам специалитета, программам магистратуры
(тысячи человек)

	2011			2012			2013		
	Всего	Государственные и муниципальные организации	Частные организации	Всего	Государственные и муниципальные организации	Частные организации	Всего	Государственные и муниципальные организации	Частные организации
Принято	1207.4	1057.7	149.7	1298.2	1111.6	186.6	1246.5	1066.8	179.7
Имеют образование:									
среднее общее	711.4	645.4	66.0	765.5	688.2	77.3	739.3	663.2	76.2
из них получили его в отчетном году	535.4	502.0	33.3	582.8	545.4	37.5	573.4	536.2	37.3
среднее профессиональное по программам подготовки квалифицированных рабочих, служащих	48.1	38.0	10.1	43.0	31.5	11.4	59.1	44.7	14.4
из них получили его в отчетном году	8.8	7.5	1.4	6.2	4.6	1.6	17.0	13.3	3.7
среднее профессиональное по программам подготовки специалистов среднего звена	303.7	251.5	52.1	310.3	245.7	64.6	266.9	206.6	60.3
из них получили его в отчетном году	143.4	122.0	21.5	134.7	110.9	23.8	117.5	94.6	23.0
неполное высшее профессиональное высшее, подтвержденное дипломом:	2.9	1.7	1.2	2.7	1.7	1.0	2.5	1.9	0.7
бакалавра	44.4	41.2	3.2	52.0	47.0	5.1	59.0	53.5	5.5
из них получили его в отчетном году	35.4	34.4	1.0	37.7	36.0	1.7	42.8	41.2	1.6
специалиста	96.5	79.5	17.0	124.3	97.2	27.1	119.0	96.5	22.5
из них получили его в отчетном году	28.7	25.9	2.8	31.0	27.4	3.6	28.8	25.8	3.0
магистра	0.4	0.3	0.1	0.4	0.3	0.1	0.6	0.5	0.1
из них получили его в отчетном году	0.1	0.1	0.0	0.1	0.1	0.1	0.1	0.1	0.0

10.1.6. Удельный вес выпускников общеобразовательных организаций и классов для обучающихся с ограниченными возможностями здоровья в общей численности принятых на обучение по образовательным программам бакалавриата и программам специалитета: 2013*

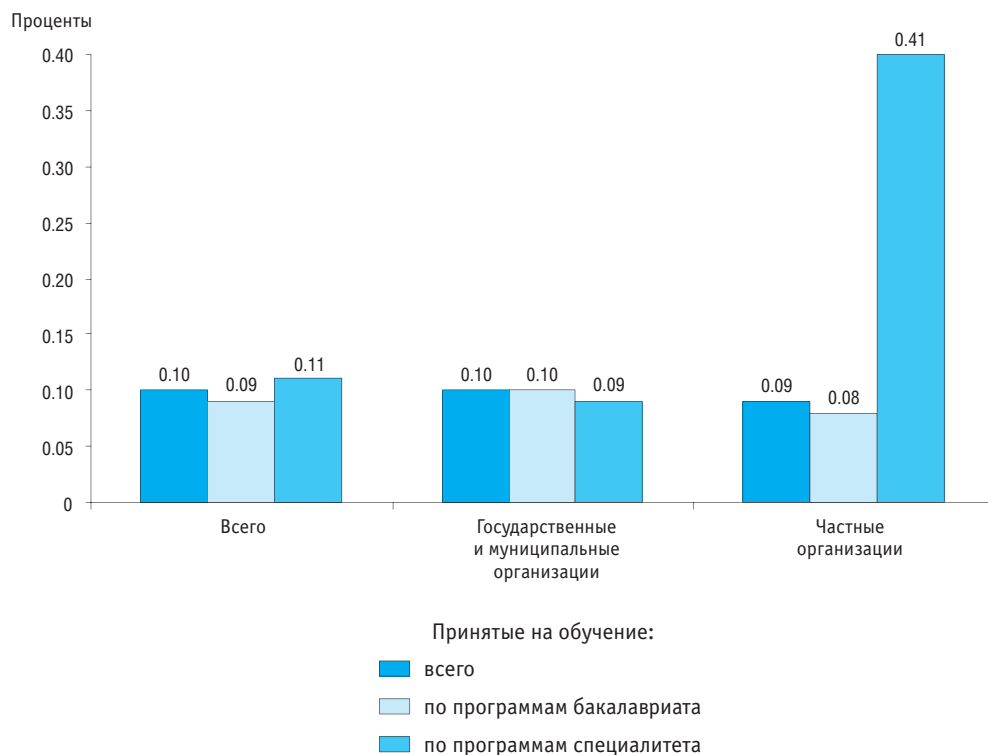

* Без вечерних (сменных) общеобразовательных организаций.

10.1.7. Численность студентов, обучающихся по образовательным программам высшего образования – программам бакалавриата, программам специалитета, программам магистратуры, по формам обучения

(на начало учебного года; тысячи человек)

	Всего	Очная форма обучения	Очно-заочная форма обучения	Заочная форма обучения	Экстернат
Всего					
2000/2001	4741.4	2625.1	302.2	1761.8	52.2
2005/2006	7064.6	3508.0	371.2	3031.9	153.4
2010/2011	7049.8	3073.7	304.7	3557.2	114.1
2011/2012	6490.0	2847.7	263.4	3289.7	89.2
2012/2013	6075.4	2724.3	229.7	3051.4	70.0
2013/2014	5646.7	2618.8	189.2	2783.9	54.7
Государственные и муниципальные организации					
2000/2001	4270.8	2441.9	258.6	1518.8	51.5
2005/2006	5985.3	3195.2	299.9	2348.3	141.9
2010/2011	5848.7	2859.6	236.5	2657.5	95.2
2011/2012	5453.9	2687.1	207.4	2486.3	73.1
2012/2013	5145.3	2592.2	179.3	2318.4	55.3
2013/2014	4762.0	2496.0	152.2	2068.8	45.0
Частные организации					
2000/2001	470.6	183.2	43.6	243.0	0.7
2005/2006	1079.3	312.8	71.3	683.6	11.5
2010/2011	1201.1	214.2	68.2	899.7	19.0
2011/2012	1036.1	160.5	56.0	803.4	16.2
2012/2013	930.1	132.0	50.4	733.0	14.7
2013/2014	884.7	122.9	37.0	715.2	9.7

10.1.8. Прием на обучение по образовательным программам высшего образования – программам бакалавриата, программам специалитета, программам магистратуры по формам обучения
(тысячи человек)

	Всего	Очная форма обучения	Очно-заочная форма обучения	Заочная форма обучения	Экстернат
Всего					
2000	1292.5	687.5	81.9	503.4	19.7
2005	1640.5	830.7	86.1	688.7	35.0
2010	1399.5	659.6	52.4	672.1	15.4
2011	1207.4	628.0	40.4	532.7	6.3
2012	1298.2	673.4	40.8	578.4	5.6
2013	1246.5	664.5	34.6	542.3	5.1
Государственные и муниципальные организации					
2000	1140.3	621.9	69.1	429.8	19.5
2005	1372.5	746.4	66.1	530.2	29.8
2010	1195.4	628.1	41.1	515.6	10.7
2011	1057.7	604.2	32.9	418.0	2.5
2012	1111.6	642.5	33.1	433.2	2.9
2013	1066.8	631.2	28.9	403.7	3.0
Частные организации					
2000	152.2	65.6	12.8	73.6	0.2
2005	268.0	84.3	20.0	158.5	5.3
2010	204.0	31.5	11.3	156.5	4.6
2011	149.7	23.8	7.5	114.7	3.7
2012	186.6	30.9	7.7	145.2	2.8
2013	179.7	33.3	5.6	138.6	2.2

10.1.9. Выпуск бакалавров, специалистов, магистров по формам обучения
(тысячи человек)

	Всего	Очная форма обучения	Очно-заочная форма обучения	Заочная форма обучения	Экстернат
Всего					
2000	635.1	375.3	39.8	216.3	3.7
2005	1151.7	570.5	59.9	495.1	26.2
2010	1467.9	689.8	68.0	691.8	18.2
2011	1442.9	654.2	65.8	703.5	19.4
2012	1397.2	617.4	61.2	699.1	19.5
2013	1291.0	568.5	53.1	656.8	12.5
Государственные и муниципальные организации					
2000	578.9	356.3	31.3	187.6	3.7
2005	978.4	524.4	49.8	380.3	23.9
2010	1177.8	617.3	54.1	491.3	15.1
2011	1157.3	591.2	51.7	498.6	15.8
2012	1125.4	564.7	47.1	497.7	15.8
2013	1060.0	529.6	42.2	478.6	9.5
Частные организации					
2000	56.2	19.0	8.5	28.7	0.0
2005	173.3	46.1	10.1	114.8	2.3
2010	290.1	72.5	13.9	200.5	3.2
2011	285.6	63.0	14.1	204.9	3.6
2012	271.9	52.7	14.1	201.4	3.7
2013	231.0	38.9	10.9	178.1	3.0

10.1.10. Численность студентов, прием на обучение и выпуск бакалавров, специалистов, магистров по образовательным программам высшего образования и формам обучения
(тысячи человек)

	2011					2012					2013				
	Всего	Очная форма обучения	Очно-заочная форма обучения	Заочная форма обучения	Экстернат	Всего	Очная форма обучения	Очно-заочная форма обучения	Заочная форма обучения	Экстернат	Всего	Очная форма обучения	Очно-заочная форма обучения	Заочная форма обучения	Экстернат
Всего															
Численность студентов, на начало учебного года	6490.0	2847.7	263.4	3289.7	89.2	6075.4	2724.3	229.7	3051.4	70.0	5646.7	2618.8	189.2	2783.9	54.7
В том числе обучающихся по программам:															
бакалавриата	1425.4	735.9	45.8	638.3	5.4	2271.8	1100.9	72.6	1087.3	11.0	2994.8	1407.2	87.0	1486.4	14.3
специалитета	4929.3	2001.6	213.9	2630.0	83.8	3634.8	1494.4	151.8	1929.6	59.0	2453.5	1070.8	95.5	1246.9	40.4
магистратуры	135.4	110.2	3.7	21.4	0.1	168.8	128.9	5.3	34.5	0.1	198.3	140.9	6.8	50.6	0.0
Прием студентов	1207.4	628.0	40.4	532.7	6.3	1298.2	673.4	40.8	578.4	5.6	1246.5	664.5	34.6	542.3	5.1
В том числе на обучение по программам:															
бакалавриата	987.9	474.0	33.5	474.6	5.9	1061.9	497.7	32.7	526.0	5.6	995.1	476.3	25.8	487.8	5.1
специалитета	143.1	90.6	5.1	47.0	0.4	143.5	104.2	5.4	33.8	0.0	147.3	112.1	5.6	29.6	0.0
магистратуры	76.3	63.3	1.9	11.1	0.0	92.9	71.5	2.7	18.7	0.0	104.1	76.1	3.1	24.9	–
Выпуск бакалавров, специалистов, магистров	1442.9	654.2	65.8	703.5	19.4	1397.2	617.4	61.2	699.1	19.5	1291.0	568.5	53.1	656.8	12.5
В том числе обучавшихся по программам:															
бакалавриата	128.4	71.1	3.1	54.0	0.2	129.4	67.7	3.5	58.0	0.2	120.2	70.7	3.9	45.1	0.5
специалитета	1277.6	549.5	62.0	647.1	19.1	1222.6	509.4	56.9	637.0	19.3	1114.3	448.2	48.0	606.0	12.0
магистратуры	36.8	33.7	0.7	2.4	0.0	45.2	40.4	0.8	4.1	0.0	56.5	49.6	1.2	5.7	0.0
Государственные и муниципальные организации															
Численность студентов, на начало учебного года	5453.9	2687.1	207.4	2486.3	73.1	5145.3	2592.2	179.3	2318.4	55.3	4762.0	2496.0	152.2	2068.8	45.0
В том числе обучающихся по программам:															
бакалавриата	1159.6	702.1	36.5	418.7	2.3	1875.6	1049.2	57.6	763.4	5.4	2453.3	1332.9	71.0	1041.1	8.4
специалитета	4166.8	1877.1	167.6	2051.4	70.8	3113.1	1417.4	117.0	1528.7	49.9	2125.8	1025.7	75.1	988.3	36.6
магистратуры	127.5	108.0	3.3	16.2	–	156.6	125.6	4.7	26.3	0.0	182.9	137.3	6.1	39.4	–
Прием студентов	1057.7	604.2	32.9	418.0	2.5	1111.6	642.5	33.1	433.2	2.9	1066.8	631.2	28.9	403.7	3.0
В том числе на обучение по программам:															
бакалавриата	855.2	453.6	27.5	371.7	2.4	887.6	471.2	26.4	387.2	2.8	828.0	448.1	21.6	355.3	3.0
специалитета	129.8	88.5	3.8	37.4	0.1	137.3	101.9	4.3	31.2	0.0	140.8	108.6	4.5	27.6	0.0
магистратуры	72.7	62.1	1.6	8.9	–	86.7	69.4	2.4	14.8	0.0	98.0	74.4	2.8	20.7	–
Выпуск бакалавров, специалистов, магистров	1157.3	591.2	51.7	498.6	15.8	1125.4	564.7	47.1	497.7	15.8	1060.0	529.6	42.2	478.6	9.5
В том числе обучавшихся по программам:															
бакалавриата	69.7	58.6	1.9	9.0	0.2	71.6	59.1	2.3	10.3	0.0	85.4	67.8	3.0	14.3	0.2
специалитета	1052.4	499.7	49.1	487.9	15.6	1010.2	465.9	44.1	484.3	15.8	920.7	413.3	38.2	459.8	9.3
магистратуры	35.3	32.9	0.7	1.7	–	43.6	39.7	0.7	3.1	–	53.9	48.4	1.0	4.5	–

(окончание)

	2011					2012					2013				
	Всего	Очная форма обучения	Очно-заочная форма обучения	Заочная форма обучения	Экстернат	Всего	Очная форма обучения	Очно-заочная форма обучения	Заочная форма обучения	Экстернат	Всего	Очная форма обучения	Очно-заочная форма обучения	Заочная форма обучения	Экстернат
Частные организации															
Численность студентов, на начало учебного года	1036.1	160.5	56.0	803.4	16.2	930.1	132.0	50.4	733.0	14.7	884.7	122.9	37.0	715.2	9.7
В том числе обучающихся по программам:															
бакалавриата	265.8	33.8	9.3	219.5	3.1	396.2	51.7	15.0	323.8	5.5	541.5	74.2	16.0	445.3	5.9
специалитета	762.5	124.6	46.3	578.6	13.0	521.7	77.0	34.8	400.9	9.1	327.8	45.0	20.3	258.6	3.8
магистратуры	7.9	2.2	0.4	5.2	0.1	12.2	3.3	0.6	8.2	0.1	15.5	3.6	0.6	11.3	0.0
Прием студентов	149.7	23.8	7.5	114.7	3.7	186.6	30.9	7.7	145.2	2.8	179.7	33.3	5.6	138.6	2.2
В том числе на обучение по программам:															
бакалавриата	132.7	20.4	5.9	102.8	3.4	174.3	26.5	6.3	138.7	2.7	167.1	28.1	4.3	132.5	2.2
специалитета	13.4	2.1	1.3	9.7	0.3	6.1	2.4	1.2	2.6	0.0	6.5	3.5	1.1	2.0	–
магистратуры	3.7	1.2	0.2	2.2	0.0	6.2	2.1	0.3	3.9	0.0	6.1	1.7	0.3	4.1	–
Выпуск бакалавров, специалистов, магистров	285.6	63.0	14.1	204.9	3.6	271.9	52.7	14.1	201.4	3.7	231.0	38.9	10.9	178.1	3.0
В том числе обучавшихся по программам:															
бакалавриата	58.7	12.5	1.2	45.0	0.1	57.7	8.6	1.3	47.8	0.1	34.8	2.9	0.9	30.7	0.3
специалитета	225.3	49.7	12.9	159.2	3.5	212.5	43.5	12.7	152.7	3.5	193.6	34.9	9.8	146.2	2.7
магистратуры	1.6	0.8	0.0	0.7	0.0	1.7	0.6	0.1	1.0	0.0	2.6	1.2	0.2	1.2	0.0

10.1.11. Удельный вес студентов, обучающихся по образовательным программам высшего образования – программам бакалавриата, программам специалитета, программам магистратуры с использованием сетевой формы обучения и дистанционных образовательных технологий, в общей численности студентов: 2013/2014
(на начало учебного года)

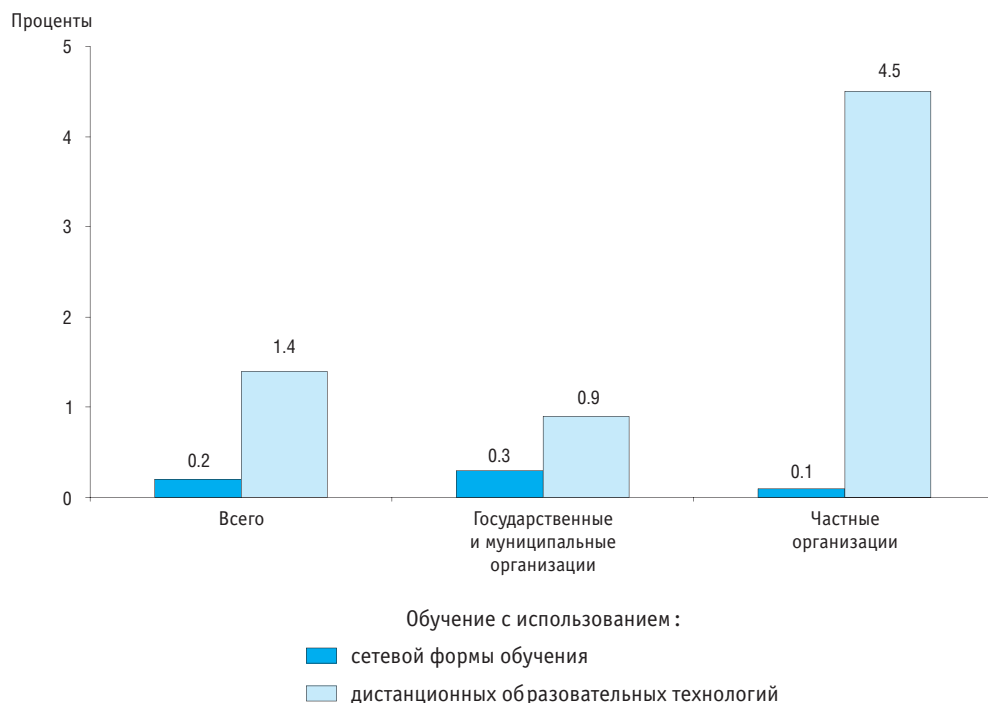

10.1.12. Численность студентов, обучающихся по образовательным программам высшего образования – программам бакалавриата, программам специалитета, программам магистратуры, прием на обучение и выпуск бакалавров, специалистов, магистров по источникам финансирования
(тысячи человек)

	2000	2005	2010	2011	2012	2013
Численность студентов, на начало учебного года	4741.4	7064.6	7049.8	6490.0	6075.3	5647.7
В том числе обучающихся за счет:						
бюджетных ассигнований	2802.0	3002.7	2619.8	2455.8	2338.0	2196.9
в государственных и муниципальных организациях	2802.0	3002.7	2619.3	2455.2	2332.9	2190.3
в частных организациях	0.5	0.6	5.1	6.6
физических и (или) юридических лиц по договорам об оказании платных образовательных услуг	1939.4	4061.9	4430.1	4034.1	3737.3	3449.7
в государственных и муниципальных организациях	1468.8	2982.6	3229.5	2998.6	2812.3	2571.6
в частных организациях	470.6	1079.3	1200.6	1035.5	925.0	878.1
Прием студентов	1292.5	1640.5	1399.5	1207.4	1298.2	1246.5
В том числе на обучение за счет:						
бюджетных ассигнований	586.8	613.7	519.2	510.7	519.5	499.1
в государственные и муниципальные организации	586.8	613.7	519.0	510.5	514.9	496.8
в частные организации	0.2	0.2	4.6	2.3
физических и (или) юридических лиц по договорам об оказании платных образовательных услуг	705.7	1026.8	880.2	696.6	778.7	747.4
в государственные и муниципальные организации	553.5	758.8	676.4	547.2	596.7	569.9
в частные организации	152.2	268.0	203.8	149.5	182.0	177.5
Выпуск бакалавров, специалистов, магистров	635.1	1151.7	1467.9	1442.9	1397.2	1291.0
В том числе обучавшихся за счет:						
бюджетных ассигнований	451.8	517.2	546.7	521.3	496.8	473.4
в государственных и муниципальных организациях	451.8	517.2	546.6	521.0	496.7	473.3
в частных организациях	0.1	0.3	0.1	0.1
физических и (или) юридических лиц по договорам об оказании платных образовательных услуг	183.3	634.5	921.2	921.6	900.5	817.6
в государственных и муниципальных организациях	127.1	461.2	631.2	636.3	628.7	586.7
в частных организациях	56.2	173.3	290.1	285.3	271.8	230.9

**10.1.13. Численность студентов, обучающихся по образовательным программам высшего образования – программам бакалавриата, программам специалитета, программам магистратуры, прием на обучение и выпуск бакалавров, специалистов, магистров государственными и муниципальными образовательными организациями по программам и источникам финансирования
(человек)**

	2011				2012				2013			
	Всего	В том числе по программам			Всего	В том числе по программам			Всего	В том числе по программам		
		бакалавриата	специалитета	магистратуры		бакалавриата	специалитета	магистратуры		бакалавриата	специалитета	магистратуры
Численность студентов, на начало учебного года	5453855	1159599	4166764	127492	5145267	1875634	3113052	156581	4761978	2453331	2125780	182867
В том числе обучающихся за счет:												
бюджетных ассигнований федерального бюджета	2382472	571344	1715803	95325	2257955	831371	1314259	112325	2120111	1055075	943350	121686
бюджетных ассигнований бюджетов субъектов Российской Федерации	70589	19641	48782	2166	72974	32752	37209	3013	68616	41341	23629	3646
бюджетных ассигнований местных бюджетов	2148	532	1607	9	1990	969	984	37	1612	896	710	6
физических лиц	2778711	529507	2221992	27212	2621101	946960	1635543	38598	2426505	1281830	1092083	52592
юридических лиц	28283	4700	23024	559	30786	8654	21093	1039	29287	11846	15969	1472
физических и юридических лиц	191652	33875	155556	2221	160461	54928	103964	1569	115847	62343	50003	3465
Прием студентов	1057651	855239	129755	72657	1111618	887617	137347	86654	1066754	827991	140793	97970
В том числе на обучение за счет:												
бюджетных ассигнований федерального бюджета	492719	365299	73286	54134	497193	357414	78120	61659	481010	340334	74981	65695
бюджетных ассигнований бюджетов субъектов Российской Федерации	17195	14722	1312	1161	17119	14462	870	1787	15573	12684	977	1912
бюджетных ассигнований местных бюджетов	562	352	206	4	601	567	28	6	241	212	29	–
физических лиц	513972	446662	51512	15798	560601	485058	53833	21710	539504	451803	59849	27852
юридических лиц	4463	3248	948	267	6800	5171	1074	555	6034	3206	2116	712
физических и юридических лиц	28740	24956	2491	1293	29304	24945	3422	937	24392	19752	2841	1799
Выпуск бакалавров, специалистов, магистров	1157297	69689	1052358	35250	1125352	71646	1010153	43553	1059968	85361	920697	53910
В том числе обучавшихся за счет:												
бюджетных ассигнований федерального бюджета	506073	42515	436186	27372	482420	44255	404239	33926	459481	52371	365845	41265
бюджетных ассигнований бюджетов субъектов Российской Федерации	14181	1054	12683	444	13769	1271	11711	787	13405	1434	11031	940
бюджетных ассигнований местных бюджетов	767	59	708	–	470	43	418	9	420	30	387	3
физических лиц	587267	23838	556624	6805	581724	23985	549779	7960	552501	28872	512880	10749
юридических лиц	6672	421	6090	161	7538	351	6912	275	6443	426	5672	345
физических и юридических лиц	42337	1802	40067	468	39431	1741	37094	596	27718	2228	24882	608

10.1.14. Численность студентов очной формы обучения, обучающихся по образовательным программам высшего образования – программам бакалавриата, программам специалитета, программам магистратуры, получающих стипендии и другие формы материальной поддержки
(на начало учебного года; человек)

	2010/2011			2011/2012			2012/2013			2013/2014		
	Всего	Государственные и муниципальные организации	Частные организации	Всего	Государственные и муниципальные организации	Частные организации	Всего	Государственные и муниципальные организации	Частные организации	Всего	Государственные и муниципальные организации	Частные организации
Численность студентов, получающих стипендии	1255232	1254521	711	1226880	1226336	544	1184149	1181866	2283	1143198	1138151	5047
Численность студентов, получающих другие формы материальной поддержки	626506	625551	955	604745	603924	821	604176	602981	1195	577256	567285	9971
В том числе из стипендиального фонда	493392	493366	26	487541	487539	2	496624	496615	9	484254	484066	188

10.1.15. Численность студентов, обучающихся по образовательным программам высшего образования – программам бакалавриата, программам специалитета, программам магистратуры, прием на обучение и выпуск бакалавров, специалистов, магистров по полу и возрасту: 2013
(число полных лет на 1 января*; человек)

	Численность студентов, на начало учебного года			Прием студентов			Выпуск бакалавров, специалистов, магистров		
	Всего	Мужчины	Женщины	Всего	Мужчины	Женщины	Всего	Мужчины	Женщины
Всего									
Всего	5646671	2592180	3054491	1246484	593636	652848	1290970	524539	766431
Возраст, лет:									
15 и младше	2255	1665	590	1389	758	631	374	337	37
16	19131	8830	10301	56919	26224	30695	25	10	15
17	181636	84533	97103	276849	125843	151006	116	44	72
18	514225	228937	285288	254414	112627	141787	618	199	419
19	627763	274002	353761	99724	45483	54241	2094	903	1191
20	675227	295623	379604	78476	39387	39089	27033	11927	15106
21	694339	305255	389084	71894	37175	34719	147771	59533	88238
22	561751	251310	310441	60004	30936	29068	255171	103245	151926
23	396982	184662	212320	45290	23895	21395	198653	78547	120106
24	295779	144446	151333	37573	20319	17254	123719	49632	74087
25	248168	122703	125465	33808	18160	15648	87776	35287	52489
26	212523	105822	106701	29415	15536	13879	71301	29272	42029
27	181678	91226	90452	25750	13651	12099	61382	26188	35194
28	159664	80263	79401	22890	11951	10939	53093	22903	30190
29	145102	72945	72157	22158	11392	10766	46968	19999	26969
30–34	336410	159188	177222	63037	30268	32769	96735	39951	56784
35–39	227899	105106	122793	38238	17483	20755	66652	26030	40622
40 и старше	166139	75664	90475	28656	12548	16108	51489	20532	30957
Государственные и муниципальные организации									
Всего	4761978	2218300	2543678	1066754	516658	550096	1059968	441081	618887
Возраст, лет:									
15 и младше	1079	560	519	1181	585	596	26	12	14
16	18131	8281	9850	54536	25304	29232	8	5	3
17	170534	79860	90674	260539	119238	141301	44	20	24
18	477415	213943	263472	231180	104181	126999	367	118	249
19	576203	253532	322671	83739	39567	44172	1819	798	1021
20	611194	270392	340802	66192	34284	31908	25316	11294	14022
21	620051	275767	344284	60980	32068	28912	136368	55321	81047
22	487515	220792	266723	50123	26427	23696	227293	92851	134442
23	329710	156146	173564	35894	19509	16385	171051	68710	102341
24	234838	117106	117732	29043	16287	12756	101847	41763	60084
25	191418	97261	94157	25725	14239	11486	68701	28223	40478
26	160714	82633	78081	21998	12027	9971	54733	22809	31924
27	135417	70975	64442	18960	10356	8604	46393	20425	25968
28	117847	61910	55937	16812	9121	7691	39554	17844	21710
29	105980	55450	50530	16003	8656	7347	34455	15379	19076
30–34	243331	120043	123288	46445	23005	23440	69088	30394	38694
35–39	163001	78219	84782	27499	12958	14541	46956	19764	27192
40 и старше	117600	55430	62170	19905	8846	11059	35949	15351	20598

(окончание)

	Численность студентов, на начало учебного года			Прием студентов			Выпуск бакалавров, специалистов, магистров		
	Всего	Мужчины	Женщины	Всего	Мужчины	Женщины	Всего	Мужчины	Женщины
Частные организации									
Всего	884693	373880	510813	179730	76978	102752	231002	83458	147544
Возраст, лет:									
15 и младше	1176	1105	71	208	173	35	348	325	23
16	1000	549	451	2383	920	1463	17	5	12
17	11102	4673	6429	16310	6605	9705	72	24	48
18	36810	14994	21816	23234	8446	14788	251	81	170
19	51560	20470	31090	15985	5916	10069	275	105	170
20	64033	25231	38802	12284	5103	7181	1717	633	1084
21	74288	29488	44800	10914	5107	5807	11403	4212	7191
22	74236	30518	43718	9881	4509	5372	27878	10394	17484
23	67272	28516	38756	9396	4386	5010	27602	9837	17765
24	60941	27340	33601	8530	4032	4498	21872	7869	14003
25	56750	25442	31308	8083	3921	4162	19075	7064	12011
26	51809	23189	28620	7417	3509	3908	16568	6463	10105
27	46261	20251	26010	6790	3295	3495	14989	5763	9226
28	41817	18353	23464	6078	2830	3248	13539	5059	8480
29	39122	17495	21627	6155	2736	3419	12513	4620	7893
30–34	93079	39145	53934	16592	7263	9329	27647	9557	18090
35–39	64898	26887	38011	10739	4525	6214	19696	6266	13430
40 и старше	48539	20234	28305	8751	3702	5049	15540	5181	10359

* Возраст студентов указан по состоянию на 1 января 2014 г.; возраст принятых и выпускников – на 1 января 2013 г.

**10.1.16. Численность женщин в составе студентов, обучающихся
по образовательным программам высшего образования – программам
бакалавриата, программам специалитета, программам магистратуры**
(на начало учебного года; тысячи человек)

	2000/2001	2005/2006	2010/2011	2011/2012	2012/2013	2013/2014
Всего						
Всего	2686.3	4113.8	4030.1	3642.0	3356.0	3054.5
Очная форма обучения	1345.1	1802.8	1644.8	1528.2	1479.8	1410.4
Очно-заочная форма обучения	182.3	245.5	191.8	162.6	138.3	111.1
Заочная форма обучения	1131.4	1959.3	2119.1	1896.6	1695.1	1500.0
Экстернат	27.5	106.2	74.4	54.6	42.7	33.0
Государственные и муниципальные организации						
Всего	2394.6	3426.4	3281.3	2997.4	2795.4	2543.7
Очная форма обучения	1237.3	1631.6	1531.0	1440.7	1406.1	1343.1
Очно-заочная форма обучения	154.1	198.3	144.9	124.2	104.3	86.5
Заочная форма обучения	976.0	1497.0	1543.0	1387.8	1251.2	1086.4
Экстернат	27.1	99.5	62.4	44.7	33.8	27.6
Частные организации						
Всего	291.8	687.4	748.8	644.6	560.6	510.8
Очная форма обучения	107.8	171.2	113.9	87.5	73.7	67.3
Очно-заочная форма обучения	28.2	47.1	46.9	38.3	34.0	24.6
Заочная форма обучения	155.4	462.3	576.1	508.8	443.9	413.6
Экстернат	0.4	6.8	12.0	9.9	8.9	5.3

10.1.17. Структура численности студентов, обучающихся по образовательным программам высшего образования – программам бакалавриата, программам специалитета, программам магистратуры, по полу и группам специальностей и направлений подготовки: 2013/2014
(на начало учебного года)

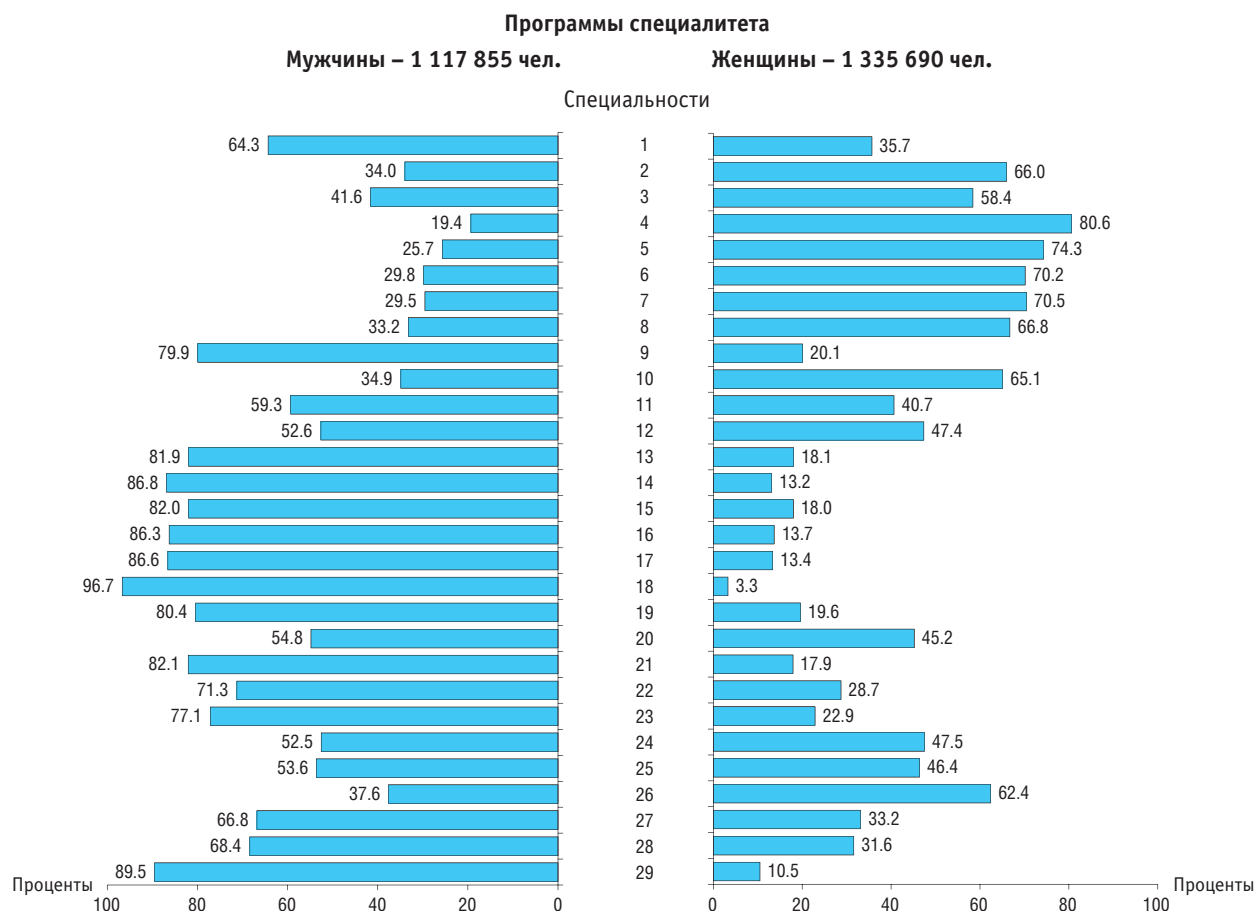

- 1 – физико-математические науки
- 2 – естественные науки
- 3 – гуманитарные науки
- 4 – социальные науки
- 5 – образование и педагогика
- 6 – здравоохранение
- 7 – культура и искусство
- 8 – экономика и управление
- 9 – информационная безопасность
- 10 – сфера обслуживания
- 11 – сельское и рыбное хозяйство
- 12 – геодезия и землеустройство
- 13 – геология, разведка и разработка полезных ископаемых
- 14 – энергетика, энергетическое машиностроение и электротехника
- 15 – металлургия, машиностроение и материалобработка

- 16 – авиационная и ракетно-космическая техника
- 17 – оружие и системы вооружения
- 18 – морская техника
- 19 – транспортные средства
- 20 – приборостроение и оптотехника
- 21 – электронная техника, радиотехника и связь
- 22 – автоматика и управление
- 23 – информатика и вычислительная техника
- 24 – химическая и биотехнологии
- 25 – производство и переработка лесных ресурсов
- 26 – технология продовольственных продуктов и потребительских товаров
- 27 – архитектура и строительство
- 28 – безопасность жизнедеятельности, природо-обустройство и защита окружающей среды
- 29 – военное образование

Программы бакалавриата и магистратуры

Мужчины – 1 474 325 чел.

Женщины – 1 718 801 чел.

Направления подготовки

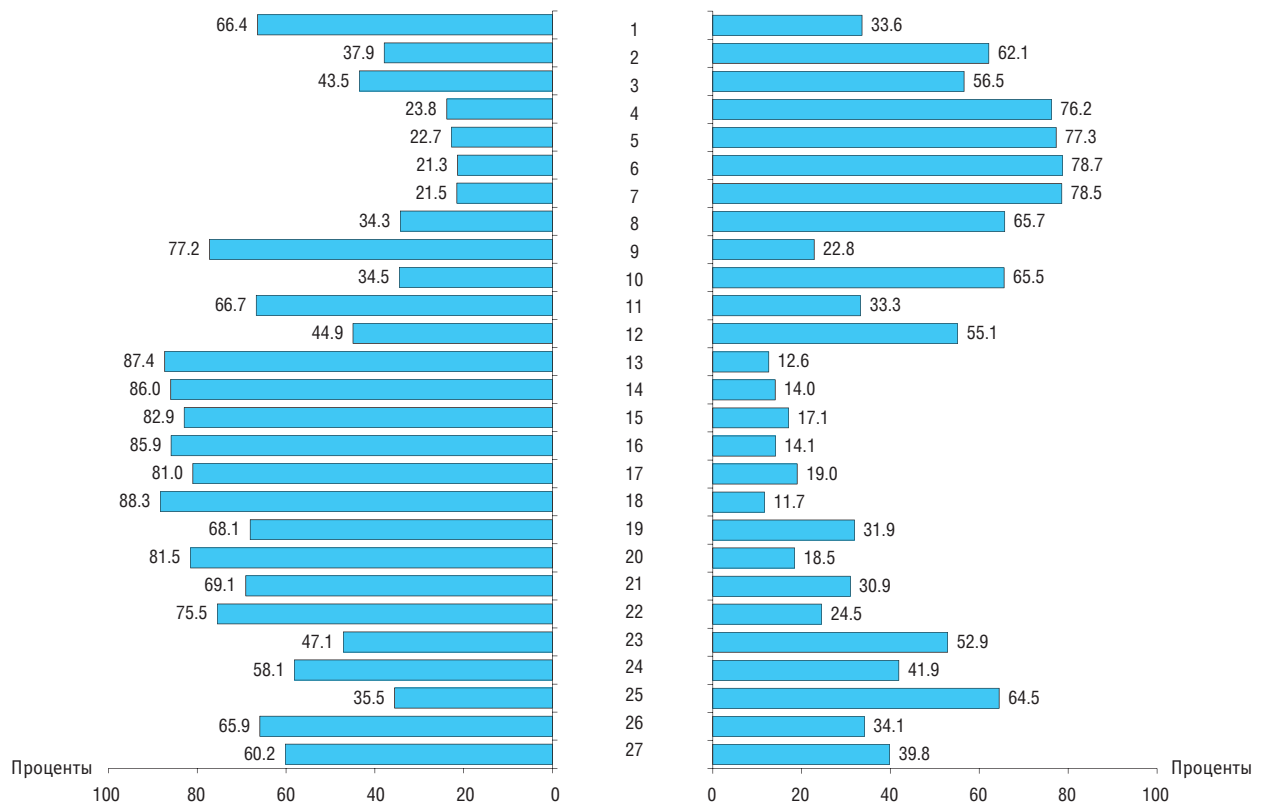

- 1 – физико-математические науки
- 2 – естественные науки
- 3 – гуманитарные науки
- 4 – социальные науки
- 5 – образование и педагогика
- 6 – здравоохранение
- 7 – культура и искусство
- 8 – экономика и управление
- 9 – информационная безопасность
- 10 – сфера обслуживания
- 11 – сельское и рыбное хозяйство
- 12 – геодезия и землеустройство
- 13 – геология, разведка и разработка полезных ископаемых
- 14 – энергетика, энергетическое машиностроение и электротехника
- 15 – металлургия, машиностроение и материалобработка

- 16 – авиационная и ракетно-космическая техника
- 17 – морская техника
- 18 – транспортные средства
- 19 – приборостроение и оптотехника
- 20 – электронная техника, радиотехника и связь
- 21 – автоматика и управление
- 22 – информатика и вычислительная техника
- 23 – химическая и биотехнологии
- 24 – воспроизводство и переработка лесных ресурсов
- 25 – технология продовольственных продуктов и потребительских товаров
- 26 – архитектура и строительство
- 27 – безопасность жизнедеятельности, природообустройство и защита окружающей среды

10.1.18. Численность инвалидов в составе студентов, обучающихся по образовательным программам высшего образования – программам бакалавриата, программам специалитета, программам магистратуры
(на начало учебного года)

	2009/2010	2010/2011	2011/2012	2012/2013	2013/2014
Всего					
Всего:					
чел.	24528	22939	20080	18919	16779
в процентах от общей численности студентов	0.33	0.33	0.31	0.31	0.30
Очная форма обучения:					
чел.	20482	18466	16286	15510	13713
в процентах от общей численности студентов	0.62	0.60	0.57	0.57	0.52
Очно-заочная форма обучения:					
чел.	298	281	206	171	160
в процентах от общей численности студентов	0.09	0.09	0.08	0.07	0.08
Заочная форма обучения:					
чел.	3738	4136	3571	3215	2895
в процентах от общей численности студентов	0.10	0.12	0.11	0.11	0.10
Экстернат:					
чел.	10	56	17	23	11
в процентах от общей численности студентов	0.01	0.05	0.02	0.03	0.02
Государственные и муниципальные организации					
Всего:					
чел.	23248	21511	19386	18310	15935
в процентах от общей численности студентов	0.38	0.37	0.36	0.36	0.33
Очная форма обучения:					
чел.	20078	18088	16074	15322	13531
в процентах от общей численности студентов	0.67	0.63	0.60	0.59	0.54
Очно-заочная форма обучения:					
чел.	263	252	194	150	155
в процентах от общей численности студентов	0.10	0.11	0.09	0.08	0.10
Заочная форма обучения:					
чел.	2899	3141	3108	2830	2244
в процентах от общей численности студентов	0.11	0.12	0.13	0.12	0.11
Экстернат:					
чел.	8	30	10	8	5
в процентах от общей численности студентов	0.01	0.03	0.01	0.01	0.01
Частные организации					
Всего:					
чел.	1280	1428	694	609	844
в процентах от общей численности студентов	0.10	0.12	0.07	0.07	0.10
Очная форма обучения:					
чел.	404	378	212	188	182
в процентах от общей численности студентов	0.15	0.18	0.13	0.14	0.15
Очно-заочная форма обучения:					
чел.	35	29	12	21	5
в процентах от общей численности студентов	0.05	0.04	0.02	0.04	0.01
Заочная форма обучения:					
чел.	839	995	463	385	651
в процентах от общей численности студентов	0.09	0.11	0.06	0.05	0.09
Экстернат:					
чел.	2	26	7	15	6
в процентах от общей численности студентов	0.01	0.14	0.04	0.10	0.06

10.1.19. Численность студентов, обучающихся по образовательным программам высшего образования – программам бакалавриата, программам специалитета, программам магистратуры по системе целевой подготовки: 2013/2014
(на начало учебного года)

	Всего	В том числе по программам		
		бакалавриата	специалитета	магистратуры
Всего				
Численность студентов, обучающихся по системе целевой контрактной подготовки:				
чел.	180668	60006	119658	1004
в процентах от общей численности студентов	3.2	2.0	4.9	0.5
Из общей численности студентов, обучающихся по системе целевой контрактной подготовки, заключили контракты с работодателями:				
чел.	135980	43756	91508	716
в процентах от общей численности студентов	2.4	1.5	3.7	0.4
Численность студентов, обучающихся по системе целевой подготовки:				
чел.	183827	66624	115981	1222
в процентах от общей численности студентов, обучающихся за счет бюджетных ассигнований	8.4	6.0	12.0	1.0
Государственные и муниципальные организации				
Численность студентов, обучающихся по системе целевой контрактной подготовки:				
чел.	180269	59737	119583	949
в процентах от общей численности студентов	3.8	2.4	5.6	0.5
Из общей численности студентов, обучающихся по системе целевой контрактной подготовки, заключили контракты с работодателями:				
чел.	135830	43658	91456	716
в процентах от общей численности студентов	2.9	1.8	4.3	0.4
Численность студентов, обучающихся по системе целевой подготовки:				
чел.	183592	66466	115959	1167
в процентах от общей численности студентов, обучающихся за счет бюджетных ассигнований	8.4	6.1	12.0	0.9
Частные организации				
Численность студентов, обучающихся по системе целевой контрактной подготовки:				
чел.	399	269	75	55
в процентах от общей численности студентов	0.05	0.05	0.02	0.4
Из общей численности студентов, обучающихся по системе целевой контрактной подготовки, заключили контракты с работодателями:				
чел.	150	98	52	–
в процентах от общей численности студентов	0.02	0.02	0.02	–
Численность студентов, обучающихся по системе целевой подготовки:				
чел.	235	158	22	55
в процентах от общей численности студентов, обучающихся за счет бюджетных ассигнований	3.6	3.0	14.0	4.9

10.1.20. Численность студентов, обучающихся по образовательным программам высшего образования – программам бакалавриата, программам специалитета, программам магистратуры, по группам специальностей и направлений подготовки
(на начало учебного года; тысячи человек)

	2004/2005	2005/2006	2010/2011	2011/2012	2012/2013	2013/2014
Всего	6884.2	7064.6	7049.8	6490.0	6075.4	5646.7
Специальности	6393.6	6577.5	6331.7	4929.3	3634.8	2453.5
Физико-математические науки	158.1	75.9	50.2	37.0	25.9	17.0
Естественные науки	84.7	81.3	65.1	50.0	37.9	26.4
Гуманитарные науки	1190.1	1185.7	1194.3	926.7	672.9	421.0
Социальные науки	80.8	85.4	73.1	53.6	37.4	23.4
Образование и педагогика	700.3	713.7	494.0	364.6	256.6	156.6
Здравоохранение	197.7	201.2	218.6	221.6	227.6	240.6
Культура и искусство	116.0	120.6	123.7	101.6	80.9	60.5
Экономика и управление	2075.6	2288.7	2359.7	1781.4	1230.0	748.3
Информационная безопасность	15.7	18.0	23.4	20.8	18.1	15.6
Сфера обслуживания	68.5	80.3	101.8	78.5	54.0	31.6
Сельское и рыбное хозяйство	208.3	207.5	182.8	146.0	112.4	80.5
Геодезия и землеустройство	22.2	23.6	32.5	26.9	20.8	14.1
Геология, разведка и разработка полезных ископаемых	77.3	78.7	87.8	77.2	67.5	56.5
Энергетика, энергетическое машиностроение и электротехника	139.2	138.2	134.4	106.1	78.9	53.2
Металлургия, машиностроение и материалобработка	162.2	159.2	120.9	87.9	61.3	39.9
Авиационная и ракетно-космическая техника	32.4	32.2	31.0	28.6	27.0	24.6
Оружие и системы вооружения	3.6	3.6	3.0	2.7	2.7	2.6
Морская техника	30.5	30.9	27.8	25.8	23.6	21.1
Транспортные средства	194.7	199.8	205.6	175.2	146.6	117.5
Приборостроение и оптотехника	45.4	44.4	34.8	25.6	18.0	12.0
Электронная техника, радиотехника и связь	92.2	93.7	70.7	54.1	38.5	25.8
Автоматика и управление	78.0	79.6	72.8	55.9	39.6	25.2
Информатика и вычислительная техника	131.4	137.3	129.9	94.7	66.5	41.7
Химическая и биотехнологии	70.4	69.1	51.8	39.0	28.8	19.9
Воспроизводство и переработка лесных ресурсов	37.9	38.0	31.7	24.0	16.4	10.0
Технология продовольственных продуктов и потребительских товаров	110.2	110.7	92.7	69.9	48.3	30.0
Архитектура и строительство	209.6	217.8	241.9	192.6	146.5	99.7
Безопасность жизнедеятельности, природообустройство и защита окружающей среды	60.4	62.3	75.9	61.2	50.1	38.2
Военное образование	–	–	–	–	0.0	0.1

(окончание)

	2004/2005	2005/2006	2010/2011	2011/2012	2012/2013	2013/2014
Направления подготовки	490.6	487.0	718.1	1560.7	2440.6	3193.1
Физико-математические науки	22.7	23.2	31.2	43.7	52.3	58.9
Естественные науки	12.4	12.3	20.6	35.1	49.2	59.7
Гуманитарные науки	143.7	138.1	171.8	315.6	512.7	682.8
Социальные науки	5.1	5.3	15.9	27.8	37.3	44.3
Образование и педагогика	33.5	34.2	63.4	142.0	221.0	299.1
Здравоохранение	–	–	–	0.2	1.5	2.7
Культура и искусство	1.9	2.2	9.5	26.2	41.3	53.4
Экономика и управление	138.1	138.0	213.2	480.3	760.9	991.1
Информационная безопасность	–	–	–	3.0	5.8	8.5
Сфера обслуживания	–	0.1	4.2	33.5	61.1	82.3
Сельское и рыбное хозяйство	4.2	6.2	16.6	45.9	70.3	90.3
Геодезия и землеустройство	1.3	1.4	2.3	8.7	15.6	22.9
Геология, разведка и разработка полезных ископаемых	3.7	3.3	7.1	15.9	24.0	33.1
Энергетика, энергетическое машиностроение и электротехника	22.2	22.1	23.7	48.7	73.1	94.7
Металлургия, машиностроение и материалобработка	20.3	19.1	22.1	44.8	63.9	80.5
Авиационная и ракетно-космическая техника	2.4	2.4	2.7	4.5	6.2	8.2
Морская техника	0.7	0.7	0.7	2.1	3.7	4.4
Транспортные средства	4.0	4.2	5.8	27.6	47.1	63.7
Приборостроение и оптотехника	5.0	4.7	8.5	11.2	13.2	15.8
Электронная техника, радиотехника и связь	12.3	11.4	16.6	27.2	36.7	44.0
Автоматика и управление	9.4	9.1	11.9	28.8	44.5	58.8
Информатика и вычислительная техника	23.2	23.8	31.7	67.4	100.8	130.7
Химическая и биотехнологии	5.9	5.5	7.3	17.2	26.3	34.4
Воспроизводство и переработка лесных ресурсов	0.6	0.9	4.1	9.9	15.4	19.1
Технология продовольственных продуктов и потребительских товаров	3.4	4.3	5.2	20.1	32.7	42.9
Архитектура и строительство	11.4	12.0	17.6	57.0	96.4	129.1
Безопасность жизнедеятельности, природообустройство и защита окружающей среды	3.4	2.5	4.4	16.4	27.7	37.4

10.1.21. Численность студентов, обучающихся по образовательным программам высшего образования – программам бакалавриата, программам специалитета, программам магистратуры в государственных и муниципальных организациях, по группам специальностей и направлений подготовки
(на начало учебного года; тысячи человек)

	2004/2005	2005/2006	2010/2011	2011/2012	2012/2013	2013/2014
Всего	5860.1	5985.3	5848.7	5453.9	5145.3	4762.0
Специальности	5569.1	5685.9	5324.2	4166.8	3113.1	2125.8
Физико-математические науки	147.5	74.0	48.9	36.2	25.4	16.8
Естественные науки	83.6	79.3	63.8	49.1	37.3	26.1
Гуманитарные науки	887.7	885.3	878.7	676.9	499.1	313.8
Социальные науки	76.7	80.7	70.0	51.3	35.9	22.7
Образование и педагогика	679.3	693.7	475.5	349.9	245.3	150.0
Здравоохранение	195.6	199.6	216.7	218.9	224.3	236.1
Культура и искусство	103.8	106.3	106.4	87.7	70.4	53.9
Экономика и управление	1630.5	1773.6	1758.2	1336.7	932.6	560.9
Информационная безопасность	15.1	17.2	21.7	19.1	17.0	15.0
Сфера обслуживания	57.1	66.3	82.6	65.1	44.6	26.1
Сельское и рыбное хозяйство	208.3	207.5	182.7	145.9	112.4	80.5
Геодезия и землеустройство	22.2	23.5	32.3	26.8	20.7	14.1
Геология, разведка и разработка полезных ископаемых	76.8	78.0	86.4	76.0	66.6	55.9
Энергетика, энергетическое машиностроение и электротехника	138.7	137.8	131.9	104.5	77.5	52.2
Металлургия, машиностроение и материалобработка	162.0	159.0	120.8	87.8	61.3	39.9
Авиационная и ракетно-космическая техника	32.4	32.2	31.0	28.6	27.0	24.6
Оружие и системы вооружения	3.6	3.6	3.0	2.7	2.7	2.6
Морская техника	30.5	30.8	27.4	25.4	23.3	20.9
Транспортные средства	192.6	197.8	203.7	173.8	145.7	117.1
Приборостроение и оптотехника	45.3	44.3	34.8	25.5	18.0	12.0
Электронная техника, радиотехника и связь	91.7	93.1	70.0	53.7	38.3	25.5
Автоматика и управление	77.3	78.5	70.8	54.1	38.5	24.9
Информатика и вычислительная техника	126.1	130.0	120.4	89.9	63.3	39.4
Химическая и биотехнологии	70.2	68.9	51.7	39.0	28.8	19.9
Воспроизводство и переработка лесных ресурсов	37.9	38.0	31.6	24.0	16.4	9.9
Технология продовольственных продуктов и потребительских товаров	108.5	108.7	89.8	67.6	46.6	28.4
Архитектура и строительство	208.3	216.3	239.0	190.7	145.1	99.0
Безопасность жизнедеятельности, природообустройство и защита окружающей среды	59.7	61.5	74.4	59.9	49.1	37.4
Военное образование	–	–	–	–	0.0	0.1

(окончание)

	2004/2005	2005/2006	2010/2011	2011/2012	2012/2013	2013/2014
Направления подготовки	291.0	299.4	524.5	1287.1	2032.2	2636.2
Физико-математические науки	22.3	22.8	31.1	43.1	51.7	58.2
Естественные науки	12.3	12.0	20.4	34.8	48.7	59.3
Гуманитарные науки	39.8	44.0	84.6	202.2	337.8	451.6
Социальные науки	4.6	4.9	15.3	26.8	35.7	42.4
Образование и педагогика	33.2	33.7	61.5	137.9	212.8	285.8
Здравоохранение	–	–	–	0.2	1.4	2.6
Культура и искусство	1.9	2.1	7.6	22.7	36.6	47.5
Экономика и управление	54.5	58.2	125.0	348.8	573.8	733.2
Информационная безопасность	–	–	–	2.9	5.5	8.0
Сфера обслуживания	–	0.1	3.8	30.3	54.8	71.2
Сельское и рыбное хозяйство	4.2	6.2	16.6	45.8	70.3	90.2
Геодезия и землеустройство	1.3	1.4	2.3	8.6	15.3	22.3
Геология, разведка и разработка полезных ископаемых	3.7	3.3	7.1	15.8	23.8	32.7
Энергетика, энергетическое машиностроение и электротехника	21.8	21.2	22.7	47.3	70.7	91.5
Металлургия, машиностроение и материалобработка	20.3	19.1	22.1	44.8	63.8	80.5
Авиационная и ракетно-космическая техника	2.4	2.4	2.7	4.5	6.2	8.2
Морская техника	0.7	0.7	0.7	2.1	3.7	4.4
Транспортные средства	4.0	4.2	5.8	27.3	46.5	62.9
Приборостроение и оптотехника	5.0	4.7	8.5	11.2	13.2	15.8
Электронная техника, радиотехника и связь	12.3	11.4	16.6	27.2	36.6	43.8
Автоматика и управление	9.3	8.9	11.5	28.1	43.5	57.8
Информатика и вычислительная техника	13.0	13.2	21.9	56.5	86.5	111.3
Химическая и биотехнологии	5.9	5.5	7.3	17.2	26.2	34.3
Воспроизводство и переработка лесных ресурсов	0.6	0.9	4.1	9.9	15.4	19.1
Технология продовольственных продуктов и потребительских товаров	3.3	4.0	4.7	19.3	31.2	39.8
Архитектура и строительство	11.4	11.9	16.7	55.6	93.6	124.9
Безопасность жизнедеятельности, природообустройство и защита окружающей среды	3.4	2.5	4.2	16.1	27.1	36.7

10.1.22. Численность студентов, обучающихся по образовательным программам высшего образования – программам бакалавриата, программам специалитета, программам магистратуры в частных образовательных организациях, по группам специальностей и направлений подготовки
(на начало учебного года; тысячи человек)

	2004/2005	2005/2006	2010/2011	2011/2012	2012/2013	2013/2014
Всего	1024.1	1079.3	1201.1	1036.1	930.1	884.7
Специальности	824.5	891.7	1007.5	762.5	521.7	327.8
Физико-математические науки	10.6	2.0	1.3	0.7	0.5	0.2
Естественные науки	1.0	2.0	1.3	0.9	0.5	0.2
Гуманитарные науки	302.4	300.4	315.6	249.8	173.8	107.2
Социальные науки	4.2	4.6	3.1	2.3	1.5	0.7
Образование и педагогика	21.0	20.0	18.5	14.7	11.3	6.6
Здравоохранение	2.1	1.6	1.9	2.7	3.3	4.4
Культура и искусство	12.2	14.2	17.3	14.0	10.6	6.6
Экономика и управление	445.1	515.1	601.5	444.8	297.4	187.4
Информационная безопасность	0.6	0.8	1.7	1.6	1.1	0.6
Сфера обслуживания	11.4	14.0	19.2	13.4	9.4	5.4
Сельское и рыбное хозяйство	–	–	0.0	0.0	–	0.0
Геодезия и землеустройство	0.0	0.1	0.2	0.1	0.1	0.0
Геология, разведка и разработка полезных ископаемых	0.6	0.7	1.4	1.1	0.9	0.5
Энергетика, энергетическое машиностроение и электротехника	0.5	0.4	2.5	1.6	1.5	1.0
Металлургия, машиностроение и материалобработка	0.2	0.2	0.1	0.1	–	–
Авиационная и ракетно-космическая техника	–	–	–	–	–	–
Оружие и системы вооружения	–	–	–	–	–	–
Морская техника	0.0	0.0	0.4	0.3	0.3	0.2
Транспортные средства	2.1	2.0	2.0	1.5	1.0	0.4
Приборостроение и оптотехника	0.1	0.1	0.0	0.0	0.0	0.0
Электронная техника, радиотехника и связь	0.5	0.6	0.7	0.4	0.3	0.2
Автоматика и управление	0.8	1.1	2.0	1.9	1.0	0.3
Информатика и вычислительная техника	5.2	7.3	9.5	4.8	3.2	2.3
Химическая и биотехнологии	0.2	0.2	0.1	0.1	0.0	0.0
Воспроизводство и переработка лесных ресурсов	–	–	0.0	0.1	0.1	0.1
Технология продовольственных продуктов и потребительских товаров	1.7	2.0	2.8	2.3	1.7	1.6
Архитектура и строительство	1.3	1.5	2.9	2.0	1.4	0.7
Безопасность жизнедеятельности, природообустройство и защита окружающей среды	0.7	0.8	1.6	1.3	1.0	0.8
Военное образование	–	–	–	–	–	–

(окончание)

	2004/2005	2005/2006	2010/2011	2011/2012	2012/2013	2013/2014
Направления подготовки	199.6	187.6	193.6	273.6	408.4	556.9
Физико-математические науки	0.4	0.3	0.1	0.5	0.6	0.7
Естественные науки	0.1	0.3	0.2	0.2	0.4	0.4
Гуманитарные науки	103.9	94.1	87.2	113.4	174.9	231.2
Социальные науки	0.5	0.4	0.7	1.0	1.6	1.9
Образование и педагогика	0.3	0.5	1.9	4.1	8.2	13.3
Здравоохранение	–	–	–	–	0.0	0.1
Культура и искусство	0.0	0.0	1.9	3.5	4.8	5.9
Экономика и управление	83.6	79.8	88.2	131.4	187.1	257.9
Информационная безопасность	–	–	–	0.1	0.3	0.4
Сфера обслуживания	–	0.0	0.5	3.2	6.3	11.0
Сельское и рыбное хозяйство	–	–	0.0	0.0	0.0	0.1
Геодезия и землеустройство	–	–	0.0	0.1	0.3	0.6
Геология, разведка и разработка полезных ископаемых	–	–	0.0	0.2	0.2	0.5
Энергетика, энергетическое машиностроение и электротехника	0.4	0.8	1.0	1.4	2.4	3.2
Металлургия, машиностроение и материалобработка	–	0.0	–	0.0	0.0	0.0
Авиационная и ракетно-космическая техника	–	–	–	–	–	–
Морская техника	–	–	–	0.0	0.1	0.0
Транспортные средства	–	–	0.0	0.3	0.6	0.9
Приборостроение и оплотехника	–	–	0.0	0.0	0.0	0.0
Электронная техника, радиотехника и связь	–	–	–	0.0	0.1	0.2
Автоматика и управление	0.1	0.3	0.4	0.6	1.1	1.0
Информатика и вычислительная техника	10.1	10.6	9.8	10.8	14.3	19.4
Химическая и биотехнологии	–	–	–	0.0	0.1	0.1
Воспроизводство и переработка лесных ресурсов	–	–	–	0.0	0.0	0.0
Технология продовольственных продуктов и потребительских товаров	0.1	0.3	0.5	0.9	1.5	3.1
Архитектура и строительство	–	0.1	0.9	1.4	2.8	4.1
Безопасность жизнедеятельности, природообустройство и защита окружающей среды	–	–	0.2	0.3	0.5	0.7

10.1.23. Прием на обучение по образовательным программам высшего образования – программам бакалавриата, программам специалитета, программам магистратуры по группам специальностей и направлений подготовки
(тысячи человек)

	2004	2005	2010	2011	2012	2013
Всего	1659.1	1640.5	1399.5	1207.4	1298.2	1246.5
Специальности	1526.2	1516.8	1148.3	143.1	143.5	147.3
Физико-математические науки	40.3	17.5	10.3	0.6	0.7	0.7
Естественные науки	18.3	16.9	13.0	1.4	1.5	1.4
Гуманитарные науки	278.9	271.8	206.7	23.2	24.3	24.2
Социальные науки	19.2	18.8	11.1	–	–	–
Образование и педагогика	155.9	151.4	80.6	0.4	0.4	0.6
Здравоохранение	39.6	38.6	41.6	43.5	46.6	51.0
Культура и искусство	27.8	28.1	23.3	6.5	6.4	6.3
Экономика и управление	524.8	560.4	407.4	10.5	6.4	9.5
Информационная безопасность	4.6	4.9	5.0	2.6	2.8	2.8
Сфера обслуживания	21.1	21.2	17.2	–	–	–
Сельское и рыбное хозяйство	44.9	45.0	36.9	6.1	5.8	5.3
Геодезия и землеустройство	5.5	5.8	6.8	1.0	0.7	0.7
Геология, разведка и разработка полезных ископаемых	18.4	18.4	18.6	8.6	8.6	8.1
Энергетика, энергетическое машиностроение и электротехника	31.8	30.5	27.7	1.4	1.1	1.0
Металлургия, машиностроение и материалобработка	34.8	33.8	24.3	0.5	0.6	0.6
Авиационная и ракетно-космическая техника	6.6	6.4	6.5	4.7	4.9	4.4
Оружие и системы вооружения	0.7	0.7	0.7	0.6	0.6	0.6
Морская техника	6.6	6.7	6.2	4.6	4.5	4.4
Транспортные средства	47.4	46.8	43.3	17.2	16.9	15.1
Приборостроение и оптотехника	9.6	9.2	6.8	0.1	0.1	0.1
Электронная техника, радиотехника и связь	21.2	20.3	14.0	1.4	1.5	1.6
Автоматика и управление	19.0	17.9	14.7	0.1	0.1	0.1
Информатика и вычислительная техника	33.6	33.8	27.3	0.2	0.2	0.1
Химическая и биотехнологии	14.2	13.5	10.1	0.8	0.8	0.7
Воспроизводство и переработка лесных ресурсов	8.5	8.2	5.6	–	–	–
Технология продовольственных продуктов и потребительских товаров	25.5	24.8	18.3	–	–	–
Архитектура и строительство	52.7	51.4	47.8	4.4	4.8	4.5
Безопасность жизнедеятельности, природообустройство и защита окружающей среды	14.7	14.3	16.4	2.7	3.1	3.4
Военное образование	–	–	–	0.1	0.0	0.1

(окончание)

	2004	2005	2010	2011	2012	2013
Направления подготовки	132.9	123.6	251.1	1064.2	1154.8	1099.2
Физико-математические науки	5.3	5.4	12.4	21.9	22.7	21.6
Естественные науки	3.0	2.8	8.7	20.7	22.2	21.2
Гуманитарные науки	37.9	31.3	48.4	193.6	243.3	226.3
Социальные науки	1.3	1.5	7.5	16.1	14.6	13.6
Образование и педагогика	9.9	11.5	25.8	95.5	101.9	108.7
Здравоохранение	–	–	–	0.3	1.0	1.4
Культура и искусство	0.6	0.8	4.0	18.6	19.1	18.1
Экономика и управление	38.3	34.4	70.4	332.9	355.3	324.8
Информационная безопасность	–	–	–	3.0	3.1	3.1
Сфера обслуживания	–	0.1	2.4	30.9	32.2	29.5
Сельское и рыбное хозяйство	1.2	1.6	7.4	34.0	32.5	31.4
Геодезия и землеустройство	0.4	0.4	1.0	7.0	8.6	9.1
Геология, разведка и разработка полезных ископаемых	0.9	0.9	2.7	11.4	11.9	12.9
Энергетика, энергетическое машиностроение и электротехника	5.8	5.9	8.3	34.0	34.5	34.3
Металлургия, машиностроение и материалобработка	5.3	5.0	7.9	31.3	30.6	30.1
Авиационная и ракетно-космическая техника	0.7	0.7	1.0	2.8	3.1	3.1
Морская техника	0.2	0.2	0.2	1.7	1.8	1.6
Транспортные средства	1.2	1.3	2.4	24.1	24.2	23.1
Приборостроение и оптотехника	1.4	1.3	3.3	5.8	5.7	5.6
Электронная техника, радиотехника и связь	3.1	2.8	6.7	16.6	16.5	15.8
Автоматика и управление	2.5	2.3	4.7	20.9	21.9	22.1
Информатика и вычислительная техника	7.3	6.2	10.8	46.2	49.0	47.1
Химическая и биотехнологии	1.5	1.4	2.8	12.6	12.8	12.7
Воспроизводство и переработка лесных ресурсов	0.2	0.3	1.6	6.9	7.1	6.7
Технология продовольственных продуктов и потребительских товаров	1.2	1.5	2.3	16.8	16.5	14.6
Архитектура и строительство	3.0	3.2	6.5	45.0	48.5	47.2
Безопасность жизнедеятельности, природообустройство и защита окружающей среды	0.9	0.8	1.9	13.6	14.2	13.4

10.1.24. Прием на обучение по образовательным программам высшего образования – программам бакалавриата, программам специалитета, программам магистратуры в государственные и муниципальные образовательные организации по группам специальностей и направлений подготовки
(тысячи человек)

	2004	2005	2010	2011	2012	2013
Всего	1384.5	1372.5	1195.4	1057.7	1111.6	1066.8
Специальности	1307.3	1291.5	980.4	129.8	137.3	140.8
Физико-математические науки	36.6	16.9	10.0	0.6	0.7	0.7
Естественные науки	18.1	16.5	12.7	1.4	1.5	1.4
Гуманитарные науки	205.9	202.0	152.1	17.3	21.6	21.3
Социальные науки	18.2	17.8	10.6	–	–	–
Образование и педагогика	151.2	147.1	77.1	0.2	0.3	0.6
Здравоохранение	39.1	38.3	41.0	42.7	45.6	49.6
Культура и искусство	24.3	24.5	20.3	5.4	5.5	5.5
Экономика и управление	402.0	424.0	310.4	5.4	5.3	8.5
Информационная безопасность	4.4	4.6	4.6	2.6	2.8	2.8
Сфера обслуживания	16.7	17.6	14.5	–	–	–
Сельское и рыбное хозяйство	44.9	45.0	36.9	6.1	5.8	5.3
Геодезия и землеустройство	5.5	5.8	6.8	1.0	0.7	0.7
Геология, разведка и разработка полезных ископаемых	18.2	18.3	18.4	8.6	8.6	8.1
Энергетика, энергетическое машиностроение и электротехника	31.7	30.4	27.0	1.4	1.1	1.0
Металлургия, машиностроение и материалобработка	34.7	33.7	24.3	0.5	0.6	0.6
Авиационная и ракетно-космическая техника	6.6	6.4	6.5	4.7	4.9	4.4
Оружие и системы вооружения	0.7	0.7	0.7	0.6	0.6	0.6
Морская техника	6.6	6.7	6.1	4.5	4.5	4.4
Транспортные средства	46.8	46.3	43.0	17.2	16.9	15.1
Приборостроение и оптотехника	9.5	9.1	6.8	0.1	0.1	0.1
Электронная техника, радиотехника и связь	21.0	20.1	13.8	1.4	1.5	1.6
Автоматика и управление	18.7	17.4	14.3	0.1	0.1	0.1
Информатика и вычислительная техника	31.6	31.4	25.8	0.2	0.2	0.1
Химическая и биотехнологии	14.2	13.4	10.1	0.8	0.8	0.7
Воспроизводство и переработка лесных ресурсов	8.5	8.2	5.5	–	–	–
Технология продовольственных продуктов и потребительских товаров	25.1	24.2	17.7	–	–	–
Архитектура и строительство	52.2	50.9	47.3	4.4	4.8	4.5
Безопасность жизнедеятельности, природообустройство и защита окружающей среды	14.4	14.1	16.1	2.6	2.9	3.2
Военное образование	–	–	–	–	0.0	0.1

(окончание)

	2004	2005	2010	2011	2012	2013
Направления подготовки	77.2	81.0	215.0	927.9	974.3	926.0
Физико-математические науки	5.2	5.3	12.4	21.6	22.3	21.3
Естественные науки	3.0	2.8	8.6	20.6	22.0	21.1
Гуманитарные науки	10.4	12.0	33.0	142.6	165.0	159.7
Социальные науки	1.2	1.5	7.2	15.2	13.8	13.0
Образование и педагогика	9.8	11.4	25.3	92.8	97.8	102.8
Здравоохранение	–	–	–	0.3	1.0	1.3
Культура и искусство	0.6	0.7	3.5	16.8	17.1	16.2
Экономика и управление	14.7	14.8	53.7	264.2	275.7	243.7
Информационная безопасность	–	–	–	2.8	2.9	2.9
Сфера обслуживания	–	0.1	2.3	27.9	28.7	25.2
Сельское и рыбное хозяйство	1.2	1.6	7.4	34.0	32.5	31.4
Геодезия и землеустройство	0.4	0.4	1.0	6.9	8.4	8.8
Геология, разведка и разработка полезных ископаемых	0.9	0.9	2.7	11.2	11.7	12.6
Энергетика, энергетическое машиностроение и электротехника	5.6	5.6	8.0	33.4	33.4	33.2
Металлургия, машиностроение и материалобработка	5.3	5.0	7.9	31.2	30.6	30.1
Авиационная и ракетно-космическая техника	0.7	0.7	1.0	2.8	3.1	3.1
Морская техника	0.2	0.2	0.2	1.7	1.8	1.6
Транспортные средства	1.2	1.3	2.4	23.8	23.8	22.8
Приборостроение и оптотехника	1.4	1.3	3.3	5.8	5.7	5.6
Электронная техника, радиотехника и связь	3.1	2.8	6.7	16.5	16.4	15.8
Автоматика и управление	2.4	2.2	4.6	20.6	21.5	21.7
Информатика и вычислительная техника	3.4	3.3	9.1	41.8	42.6	40.7
Химическая и биотехнологии	1.5	1.4	2.8	12.6	12.7	12.7
Воспроизводство и переработка лесных ресурсов	0.2	0.3	1.6	6.9	7.1	6.7
Технология продовольственных продуктов и потребительских товаров	1.1	1.3	2.2	16.2	15.8	13.5
Архитектура и строительство	3.0	3.2	6.3	44.3	46.9	45.4
Безопасность жизнедеятельности, природообустройство и защита окружающей среды	0.9	0.8	1.8	13.5	14.0	13.1

10.1.25. Прием на обучение по образовательным программам высшего образования – программам бакалавриата, программам специалитета, программам магистратуры в частные образовательные организации по группам специальностей и направлений подготовки
(тысячи человек)

	2004	2005	2010	2011	2012	2013
Всего	274.6	268.0	204.0	149.7	186.6	179.7
Специальности	219.0	225.3	167.9	13.4	6.1	6.5
Физико-математические науки	3.7	0.5	0.3	–	–	–
Естественные науки	0.2	0.4	0.3	–	–	–
Гуманитарные науки	72.9	69.8	54.6	5.9	2.7	2.9
Социальные науки	1.0	0.9	0.5	–	–	–
Образование и педагогика	4.7	4.3	3.5	0.2	0.0	0.0
Здравоохранение	0.5	0.3	0.6	0.8	1.0	1.4
Культура и искусство	3.5	3.6	3.1	1.1	1.0	0.8
Экономика и управление	122.8	136.4	97.0	5.1	1.1	1.1
Информационная безопасность	0.2	0.2	0.5	0.0	0.0	0.0
Сфера обслуживания	4.5	3.6	2.7	–	–	–
Сельское и рыбное хозяйство	–	–	0.0	–	–	–
Геодезия и землеустройство	–	0.0	0.0	–	–	–
Геология, разведка и разработка полезных ископаемых	0.2	0.1	0.3	–	0.0	0.0
Энергетика, энергетическое машиностроение и электротехника	0.1	0.1	0.7	0.0	0.0	0.0
Металлургия, машиностроение и материалобработка	0.1	0.0	0.0	–	–	–
Авиационная и ракетно-космическая техника	–	–	–	–	–	–
Оружие и системы вооружения	–	–	–	–	–	–
Морская техника	0.0	0.0	0.1	0.0	0.1	0.0
Транспортные средства	0.6	0.5	0.3	0.0	0.0	–
Приборостроение и оптотехника	0.0	0.0	0.0	–	–	–
Электронная техника, радиотехника и связь	0.2	0.1	0.2	0.0	0.0	0.0
Автоматика и управление	0.3	0.5	0.4	–	0.0	–
Информатика и вычислительная техника	2.1	2.4	1.5	–	–	–
Химическая и биотехнологии	0.0	0.0	0.0	–	–	–
Воспроизводство и переработка лесных ресурсов	–	–	0.0	–	–	–
Технология продовольственных продуктов и потребительских товаров	0.4	0.6	0.6	–	–	–
Архитектура и строительство	0.5	0.5	0.4	0.0	–	0.0
Безопасность жизнедеятельности, природообустройство и защита окружающей среды	0.3	0.3	0.3	0.1	0.1	0.1
Военное образование	–	–	–	0.1	–	–

(окончание)

	2004	2005	2010	2011	2012	2013
Направления подготовки	55.6	42.7	36.1	136.3	180.5	173.2
Физико-математические науки	0.1	0.1	0.0	0.3	0.3	0.2
Естественные науки	0.0	0.0	0.1	0.2	0.2	0.1
Гуманитарные науки	27.6	19.3	15.4	51.0	78.3	66.6
Социальные науки	0.1	0.1	0.3	0.9	0.8	0.6
Образование и педагогика	0.1	0.1	0.5	2.7	4.1	5.9
Здравоохранение	–	–	–	0.0	0.0	0.1
Культура и искусство	0.0	0.0	0.5	1.9	2.1	1.8
Экономика и управление	23.6	19.6	16.7	68.7	79.6	81.2
Информационная безопасность	–	–	–	0.1	0.2	0.1
Сфера обслуживания	–	0.0	0.2	3.0	3.4	4.3
Сельское и рыбное хозяйство	–	–	0.0	–	0.0	0.0
Геодезия и землеустройство	–	–	0.0	0.1	0.2	0.3
Геология, разведка и разработка полезных ископаемых	–	–	0.0	0.2	0.2	0.2
Энергетика, энергетическое машиностроение и электротехника	0.2	0.3	0.3	0.5	1.1	1.2
Металлургия, машиностроение и материалобработка	–	0.0	–	0.0	0.0	0.0
Авиационная и ракетно-космическая техника	–	–	–	–	–	–
Морская техника	–	–	–	0.0	0.0	0.0
Транспортные средства	–	–	0.0	0.3	0.3	0.3
Приборостроение и оптотехника	–	–	0.0	0.0	0.0	0.0
Электронная техника, радиотехника и связь	–	–	–	0.0	0.1	0.1
Автоматика и управление	0.0	0.1	0.1	0.4	0.4	0.4
Информатика и вычислительная техника	3.8	2.9	1.6	4.4	6.4	6.5
Химическая и биотехнологии	–	–	–	0.0	0.1	0.0
Воспроизводство и переработка лесных ресурсов	–	–	–	0.0	0.0	–
Технология продовольственных продуктов и потребительских товаров	0.0	0.1	0.1	0.6	0.7	1.1
Архитектура и строительство	–	0.0	0.2	0.8	1.6	1.8
Безопасность жизнедеятельности, природообустройство и защита окружающей среды	–	–	0.0	0.1	0.3	0.3

**10.1.26. Выпуск бакалавров, специалистов, магистров
по группам специальностей и направлений подготовки**
(тысячи человек)

	2004	2005	2010	2011	2012	2013
Всего	1076.6	1151.7	1467.9	1442.9	1397.2	1291.0
Специальности	989.0	1056.9	1313.9	1277.6	1222.6	1114.3
Физико-математические науки	18.6	12.1	10.0	9.2	8.8	7.9
Естественные науки	14.0	14.0	13.3	12.6	11.8	10.7
Гуманитарные науки	194.6	200.8	249.7	244.9	242.5	215.0
Социальные науки	10.8	11.9	17.2	16.8	14.1	12.3
Образование и педагогика	130.8	132.2	119.7	107.5	97.9	89.8
Здравоохранение	27.1	28.3	33.5	33.7	34.6	36.5
Культура и искусство	15.9	17.8	22.1	22.1	21.4	20.3
Экономика и управление	332.2	369.7	527.6	518.9	487.9	431.4
Информационная безопасность	0.9	1.4	3.7	4.0	4.1	3.6
Сфера обслуживания	4.8	8.1	18.5	19.2	20.0	18.7
Сельское и рыбное хозяйство	32.7	34.8	35.1	33.3	32.4	31.4
Геодезия и землеустройство	3.0	3.4	5.3	5.5	6.3	6.4
Геология, разведка и разработка полезных ископаемых	9.9	11.3	14.3	15.2	15.4	15.4
Энергетика, энергетическое машиностроение и электротехника	20.0	22.0	24.3	24.7	24.1	23.1
Металлургия, машиностроение и материалобработка	23.4	25.8	24.0	22.0	19.7	18.3
Авиационная и ракетно-космическая техника	4.7	4.9	5.2	5.0	4.9	4.3
Оружие и системы вооружения	0.6	0.6	0.6	0.5	0.4	0.4
Морская техника	3.3	3.4	4.2	4.1	3.8	3.4
Транспортные средства	26.2	29.6	35.2	33.7	33.7	33.2
Приборостроение и оптотехника	6.5	7.1	7.4	6.9	6.1	5.6
Электронная техника, радиотехника и связь	14.6	15.2	14.9	13.8	12.2	11.3
Автоматика и управление	10.6	11.4	14.5	14.1	13.7	12.6
Информатика и вычислительная техника	17.9	18.3	24.3	23.2	21.9	21.3
Химическая и биотехнологии	9.8	10.7	11.0	9.7	8.9	8.1
Воспроизводство и переработка лесных ресурсов	5.8	5.9	6.2	5.9	5.5	5.4
Технология продовольственных продуктов и потребительских товаров	15.8	17.7	18.7	18.1	16.5	15.3
Архитектура и строительство	26.7	29.5	39.9	40.6	40.3	39.4
Безопасность жизнедеятельности, природообустройство и защита окружающей среды	7.7	8.8	13.3	12.6	13.7	13.3
Военное образование	–	–	–	–	–	–

(окончание)

	2004	2005	2010	2011	2012	2013
Направления подготовки	87.5	94.7	154.0	165.2	174.6	176.7
Физико-математические науки	5.2	5.4	6.8	7.6	8.0	8.0
Естественные науки	2.6	2.7	3.7	4.3	4.9	5.6
Гуманитарные науки	22.0	25.7	42.7	46.6	47.2	39.5
Социальные науки	0.9	0.9	1.9	2.3	3.3	3.8
Образование и педагогика	6.5	6.2	9.5	10.8	13.9	16.8
Здравоохранение	–	–	–	–	–	0.0
Культура и искусство	0.3	0.4	1.2	1.5	1.9	2.8
Экономика и управление	22.2	26.1	48.6	51.3	52.5	53.9
Информационная безопасность	–	–	–	–	–	0.1
Сфера обслуживания	–	–	0.3	0.4	0.7	1.4
Сельское и рыбное хозяйство	0.9	1.1	1.6	1.6	1.9	3.8
Геодезия и землеустройство	0.3	0.3	0.4	0.4	0.5	0.6
Геология, разведка и разработка полезных ископаемых	1.4	0.8	1.4	1.6	1.7	1.7
Энергетика, энергетическое машиностроение и электротехника	4.7	4.6	5.6	5.5	5.8	5.4
Металлургия, машиностроение и материалобработка	4.5	4.4	4.4	4.6	4.6	4.8
Авиационная и ракетно-космическая техника	0.5	0.5	0.6	0.6	0.7	0.8
Морская техника	0.2	0.2	0.2	0.2	0.2	0.2
Транспортные средства	0.9	0.8	1.1	1.1	1.1	1.1
Приборостроение и оптотехника	1.2	1.0	1.9	2.2	2.2	2.0
Электронная техника, радиотехника и связь	2.6	2.6	3.5	3.8	4.1	4.1
Автоматика и управление	2.1	2.0	2.6	2.8	2.8	3.4
Информатика и вычислительная техника	3.6	3.7	8.4	7.8	8.4	7.4
Химическая и биотехнологии	1.3	1.3	1.8	1.9	1.9	2.1
Воспроизводство и переработка лесных ресурсов	0.1	0.1	0.4	0.6	0.7	1.1
Технология продовольственных продуктов и потребительских товаров	0.8	0.8	1.0	1.0	1.0	1.0
Архитектура и строительство	2.1	2.3	3.6	3.7	3.5	4.1
Безопасность жизнедеятельности, природообустройство и защита окружающей среды	0.7	0.6	0.9	0.9	1.1	1.1

**10.1.27. Выпуск бакалавров, специалистов, магистров государственными
и муниципальными образовательными организациями
по группам специальностей и направлений подготовки**
(тысячи человек)

	2004	2005	2010	2011	2012	2013
Всего	930.4	978.4	1177.8	1157.3	1125.4	1060.0
Специальности	868.8	914.8	1084.7	1052.4	1010.2	920.7
Физико-математические науки	18.0	11.8	9.7	9.0	8.6	7.7
Естественные науки	13.9	13.7	13.0	12.3	11.6	10.5
Гуманитарные науки	144.7	145.2	178.9	175.7	177.1	154.4
Социальные науки	10.2	11.2	16.4	16.0	13.3	11.8
Образование и педагогика	127.5	129.0	116.3	103.8	93.4	86.1
Здравоохранение	26.8	28.2	33.3	33.5	34.3	36.0
Культура и искусство	14.9	16.4	18.7	18.7	18.3	18.2
Экономика и управление	269.9	292.7	386.7	380.1	359.3	314.1
Информационная безопасность	0.9	1.3	3.6	3.7	3.8	3.3
Сфера обслуживания	3.8	6.3	14.3	15.5	15.9	14.9
Сельское и рыбное хозяйство	32.7	34.8	35.1	33.3	32.4	31.4
Геодезия и землеустройство	3.0	3.4	5.3	5.5	6.2	6.4
Геология, разведка и разработка полезных ископаемых	9.9	11.3	14.0	14.8	15.1	15.1
Энергетика, энергетическое машиностроение и электротехника	19.9	22.0	24.0	24.3	23.8	22.8
Металлургия, машиностроение и материалобработка	23.4	25.8	24.0	22.0	19.6	18.3
Авиационная и ракетно-космическая техника	4.7	4.9	5.2	5.0	4.9	4.3
Оружие и системы вооружения	0.6	0.6	0.6	0.5	0.4	0.4
Морская техника	3.3	3.4	4.2	4.1	3.8	3.4
Транспортные средства	26.1	29.4	34.7	33.3	33.4	33.0
Приборостроение и оптотехника	6.5	7.1	7.4	6.9	6.0	5.6
Электронная техника, радиотехника и связь	14.5	15.1	14.7	13.6	12.0	11.2
Автоматика и управление	10.5	11.4	14.1	13.6	13.2	12.4
Информатика и вычислительная техника	17.5	17.7	22.3	21.7	20.5	19.8
Химическая и биотехнологии	9.8	10.7	11.0	9.7	8.9	8.1
Воспроизводство и переработка лесных ресурсов	5.8	5.9	6.2	5.9	5.5	5.4
Технология продовольственных продуктов и потребительских товаров	15.7	17.6	18.3	17.5	15.8	14.3
Архитектура и строительство	26.6	29.4	39.5	40.1	39.7	39.0
Безопасность жизнедеятельности, природообустройство и защита окружающей среды	7.6	8.8	13.0	12.3	13.4	13.0
Военное образование	–	–	–	–	–	–

(окончание)

	2004	2005	2010	2011	2012	2013
Направления подготовки	61.6	63.6	93.1	104.9	115.2	139.3
Физико-математические науки	5.1	5.3	6.8	7.5	8.0	8.0
Естественные науки	2.6	2.6	3.7	4.3	4.9	5.6
Гуманитарные науки	7.0	8.6	13.6	17.1	19.0	22.9
Социальные науки	0.8	0.8	1.8	2.2	3.2	3.7
Образование и педагогика	6.3	6.1	9.2	10.6	13.6	16.4
Здравоохранение	–	–	–	–	–	0.0
Культура и искусство	0.3	0.4	1.0	1.3	1.5	2.4
Экономика и управление	12.3	13.2	22.1	25.0	26.0	36.4
Информационная безопасность	–	–	–	–	–	–
Сфера обслуживания	–	–	0.2	0.3	0.6	1.2
Сельское и рыбное хозяйство	0.9	1.1	1.6	1.6	1.9	3.8
Геодезия и землеустройство	0.3	0.3	0.4	0.4	0.5	0.6
Геология, разведка и разработка полезных ископаемых	1.4	0.8	1.4	1.6	1.7	1.7
Энергетика, энергетическое машиностроение и электротехника	4.7	4.6	5.4	5.4	5.6	5.3
Металлургия, машиностроение и материалобработка	4.5	4.4	4.4	4.6	4.6	4.8
Авиационная и ракетно-космическая техника	0.5	0.5	0.6	0.6	0.7	0.8
Морская техника	0.2	0.2	0.2	0.2	0.2	0.2
Транспортные средства	0.9	0.8	1.1	1.1	1.1	1.1
Приборостроение и оптотехника	1.2	1.0	1.9	2.2	2.2	2.0
Электронная техника, радиотехника и связь	2.6	2.6	3.5	3.8	4.1	4.1
Автоматика и управление	2.0	1.9	2.5	2.8	2.7	3.3
Информатика и вычислительная техника	3.1	2.9	4.3	4.5	5.3	5.9
Химическая и биотехнологии	1.3	1.3	1.8	1.9	1.9	2.1
Воспроизводство и переработка лесных ресурсов	0.1	0.1	0.4	0.6	0.7	1.1
Технология продовольственных продуктов и потребительских товаров	0.7	0.8	0.9	0.9	0.9	0.9
Архитектура и строительство	2.1	2.3	3.5	3.7	3.3	4.0
Безопасность жизнедеятельности, природообустройство и защита окружающей среды	0.7	0.6	0.8	0.9	1.0	1.0

10.1.28. Выпуск бакалавров, специалистов, магистров частными образовательными организациями по группам специальностей и направлений подготовки
(тысячи человек)

	2004	2005	2010	2011	2012	2013
Всего	146.2	173.3	290.1	285.6	271.9	231.0
Специальности	120.2	142.1	229.2	225.3	212.5	193.6
Физико-математические науки	0.6	0.3	0.3	0.2	0.2	0.2
Естественные науки	0.2	0.4	0.3	0.3	0.2	0.2
Гуманитарные науки	49.9	55.7	70.8	69.2	65.4	60.6
Социальные науки	0.6	0.7	0.8	0.8	0.8	0.6
Образование и педагогика	3.3	3.1	3.4	3.7	4.4	3.7
Здравоохранение	0.3	0.2	0.2	0.3	0.3	0.5
Культура и искусство	0.9	1.3	3.3	3.4	3.0	2.1
Экономика и управление	62.2	77.0	140.8	138.8	128.7	117.3
Информационная безопасность	0.0	0.0	0.2	0.3	0.4	0.2
Сфера обслуживания	1.0	1.9	4.2	3.7	4.1	3.8
Сельское и рыбное хозяйство	–	–	–	–	–	0.0
Геодезия и землеустройство	–	–	0.0	0.0	0.1	0.0
Геология, разведка и разработка полезных ископаемых	0.0	0.0	0.3	0.4	0.3	0.3
Энергетика, энергетическое машиностроение и электротехника	0.1	0.1	0.3	0.3	0.3	0.3
Металлургия, машиностроение и материалобработка	0.0	0.0	0.0	0.0	0.0	–
Авиационная и ракетно-космическая техника	–	–	–	–	–	–
Оружие и системы вооружения	–	–	–	–	–	–
Морская техника	–	0.0	0.0	0.0	0.0	0.0
Транспортные средства	0.2	0.3	0.4	0.3	0.3	0.2
Приборостроение и оптотехника	0.0	0.0	0.0	0.0	0.0	0.0
Электронная техника, радиотехника и связь	0.0	0.0	0.2	0.2	0.2	0.1
Автоматика и управление	0.0	0.1	0.5	0.5	0.5	0.1
Информатика и вычислительная техника	0.3	0.7	1.9	1.5	1.5	1.4
Химическая и биотехнологии	0.0	0.0	0.0	0.0	0.0	0.0
Воспроизводство и переработка лесных ресурсов	–	–	–	0.0	0.0	0.0
Технология продовольственных продуктов и потребительских товаров	0.1	0.1	0.4	0.6	0.7	1.0
Архитектура и строительство	0.2	0.2	0.4	0.5	0.6	0.4
Безопасность жизнедеятельности, природообустройство и защита окружающей среды	0.1	0.0	0.3	0.3	0.3	0.3
Военное образование	–	–	–	–	–	–

(окончание)

	2004	2005	2010	2011	2012	2013
Направления подготовки	25.9	31.2	60.9	60.3	59.4	37.4
Физико-математические науки	0.1	0.1	0.0	0.0	0.1	0.0
Естественные науки	0.0	0.1	0.0	0.0	0.0	0.0
Гуманитарные науки	15.0	17.1	29.1	29.5	28.2	16.6
Социальные науки	0.2	0.1	0.1	0.1	0.1	0.1
Образование и педагогика	0.1	0.1	0.3	0.2	0.3	0.4
Здравоохранение	–	–	–	–	–	–
Культура и искусство	–	–	0.2	0.2	0.5	0.5
Экономика и управление	9.9	12.9	26.6	26.4	26.5	17.6
Информационная безопасность	–	–	–	–	–	0.0
Сфера обслуживания	–	–	0.1	0.1	0.1	0.1
Сельское и рыбное хозяйство	–	–	–	–	–	–
Геодезия и землеустройство	–	–	–	–	–	–
Геология, разведка и разработка полезных ископаемых	–	–	0.0	–	–	–
Энергетика, энергетическое машиностроение и электротехника	0.0	–	0.2	0.1	0.2	0.2
Металлургия, машиностроение и материалобработка	–	–	–	–	–	–
Авиационная и ракетно-космическая техника	–	–	–	–	–	–
Морская техника	–	–	–	–	–	–
Транспортные средства	–	–	–	0.0	–	0.0
Приборостроение и оптотехника	–	–	–	–	–	–
Электронная техника, радиотехника и связь	–	–	–	–	–	–
Автоматика и управление	0.0	0.0	0.1	0.1	0.1	0.1
Информатика и вычислительная техника	0.6	0.8	4.1	3.3	3.1	1.6
Химическая и биотехнологии	–	–	–	–	–	–
Воспроизводство и переработка лесных ресурсов	–	–	–	–	–	–
Технология продовольственных продуктов и потребительских товаров	0.0	0.0	0.1	0.1	0.1	0.1
Архитектура и строительство	–	–	0.1	0.1	0.2	0.2
Безопасность жизнедеятельности, природообустройство и защита окружающей среды	–	–	0.0	0.0	0.0	0.1

10.1.29. Распределение численности студентов по образовательным программам высшего образования – программам бакалавриата, программам специалитета, программам магистратуры и группам специальностей и направлений подготовки
(на начало учебного года; тысячи человек)

	2011/2012			2012/2013			2013/2014		
	Всего	Государственные и муниципальные организации	Частные организации	Всего	Государственные и муниципальные организации	Частные организации	Всего	Государственные и муниципальные организации	Частные организации
Всего	6490.0	5453.9	1036.1	6075.4	5145.3	930.1	5646.7	4762.0	884.7
Программы бакалавриата	1425.4	1159.6	265.8	2271.8	1875.6	396.2	2994.8	2453.3	541.5
В том числе по направлениям подготовки:									
физико-математические науки	34.8	34.3	0.5	42.9	42.3	0.6	49.3	48.6	0.7
естественные науки	29.0	28.8	0.2	42.4	42.0	0.4	52.1	51.7	0.4
гуманитарные науки	290.6	181.0	109.6	477.6	309.0	168.6	639.8	416.8	223.0
социальные науки	24.8	23.8	1.0	34.1	32.6	1.5	41.0	39.2	1.8
образование и педагогика	128.6	124.6	4.0	204.3	196.4	8.0	278.7	265.7	13.0
здравоохранение	0.2	0.2	–	1.4	1.4	0.0	2.6	2.5	0.1
культура и искусство	24.7	21.3	3.5	39.2	34.4	4.7	51.0	45.2	5.8
экономика и управление	444.9	317.2	127.7	716.0	533.9	182.1	939.8	688.0	251.8
информационная безопасность	3.0	2.8	0.1	5.6	5.3	0.3	8.0	7.6	0.4
сфера обслуживания	32.5	29.4	3.2	59.4	53.2	6.3	80.2	69.2	10.9
сельское и рыбное хозяйство	42.9	42.9	0.0	66.9	66.9	0.0	86.0	85.9	0.1
геодезия и землеустройство	8.2	8.1	0.1	14.9	14.6	0.3	22.1	21.4	0.6
геология, разведка и разработка полезных ископаемых	14.2	14.0	0.2	22.1	21.9	0.2	30.8	30.3	0.5
энергетика, энергетическое машиностроение и электротехника	44.0	42.6	1.4	67.6	65.3	2.3	88.2	85.1	3.1
металлургия, машиностроение и материалобработка	40.3	40.2	0.0	58.6	58.6	0.0	74.4	74.4	0.0
авиационная и ракетно-космическая техника	3.6	3.6	–	5.2	5.2	–	7.1	7.1	–
морская техника	1.9	1.9	0.0	3.5	3.5	0.1	4.2	4.2	0.0
транспортные средства	26.5	26.2	0.3	45.8	45.1	0.6	61.9	61.0	0.9
приборостроение и оптотехника	9.1	9.1	0.0	11.0	11.0	0.0	13.4	13.4	0.0
электронная техника, радиотехника и связь	23.4	23.4	0.0	32.6	32.5	0.1	39.5	39.3	0.2
автоматика и управление	25.0	24.4	0.6	39.8	38.7	1.1	52.8	51.9	1.0
информатика и вычислительная техника	61.3	50.7	10.7	93.6	79.6	13.9	122.2	103.3	18.9
химическая и биотехнологии	15.2	15.2	0.0	23.6	23.5	0.1	31.6	31.5	0.1
воспроизводство и переработка лесных ресурсов	9.1	9.1	0.0	14.6	14.5	0.0	18.2	18.1	0.0
технология продовольственных продуктов и потребительских товаров	19.1	18.2	0.9	31.2	29.7	1.5	41.0	37.9	3.1
архитектура и строительство	53.3	51.9	1.4	91.8	89.0	2.8	123.3	119.2	4.1
безопасность жизнедеятельности, природообустройство и защита окружающей среды	15.0	14.7	0.3	25.9	25.3	0.5	35.4	34.7	0.7

(продолжение)

	2011/2012			2012/2013			2013/2014		
	Всего	Государственные и муниципальные организации	Частные организации	Всего	Государственные и муниципальные организации	Частные организации	Всего	Государственные и муниципальные организации	Частные организации
Программы специалитета	4929.3	4166.8	762.5	3634.8	3113.1	521.7	2453.5	2125.8	327.8
В том числе по специальностям:									
физико-математические науки	37.0	36.2	0.7	25.9	25.4	0.5	17.0	16.8	0.2
естественные науки	50.0	49.1	0.9	37.9	37.3	0.5	26.4	26.1	0.2
гуманитарные науки	926.7	676.9	249.8	672.9	499.1	173.8	421.0	313.8	107.2
социальные науки	53.6	51.3	2.3	37.4	35.9	1.5	23.4	22.7	0.7
образование и педагогика	364.6	349.9	14.7	256.6	245.3	11.3	156.6	150.0	6.6
здравоохранение	221.6	218.9	2.7	227.6	224.3	3.3	240.6	236.1	4.4
культура и искусство	101.6	87.7	14.0	80.9	70.4	10.6	60.5	53.9	6.6
экономика и управление	1781.4	1336.7	444.8	1230.0	932.6	297.4	748.3	560.9	187.4
информационная безопасность	20.8	19.1	1.6	18.1	17.0	1.1	15.6	15.0	0.6
сфера обслуживания	78.5	65.1	13.4	54.0	44.6	9.4	31.6	26.1	5.4
сельское и рыбное хозяйство	146.0	145.9	0.0	112.4	112.4	–	80.5	80.5	0.0
геодезия и землеустройство	26.9	26.8	0.1	20.8	20.7	0.1	14.1	14.1	0.0
геология, разведка и разработка полезных ископаемых	77.2	76.0	1.1	67.5	66.6	0.9	56.5	55.9	0.5
энергетика, энергетическое машиностроение и электротехника	106.1	104.5	1.6	78.9	77.5	1.5	53.2	52.2	1.0
металлургия, машиностроение и материалообработка	87.9	87.8	0.1	61.3	61.3	–	39.9	39.9	–
авиационная и ракетно-космическая техника	28.6	28.6	–	27.0	27.0	–	24.6	24.6	–
оружие и системы вооружения	2.7	2.7	–	2.7	2.7	–	2.6	2.6	–
морская техника	25.8	25.4	0.3	23.6	23.3	0.3	21.1	20.9	0.2
транспортные средства	175.2	173.8	1.5	146.6	145.7	1.0	117.5	117.1	0.4
приборостроение и оптотехника	25.6	25.5	0.0	18.0	18.0	0.0	12.0	12.0	0.0
электронная техника, радиотехника и связь	54.1	53.7	0.4	38.5	38.3	0.3	25.8	25.5	0.2
автоматика и управление	55.9	54.1	1.9	39.6	38.5	1.0	25.2	24.9	0.3
информатика и вычислительная техника	94.7	89.9	4.8	66.5	63.3	3.2	41.7	39.4	2.3
химическая и биотехнологии	39.0	39.0	0.1	28.8	28.8	0.0	19.9	19.9	0.0
воспроизводство и переработка лесных ресурсов	24.0	24.0	0.1	16.4	16.4	0.1	10.0	9.9	0.1
технология продовольственных продуктов и потребительских товаров	69.9	67.6	2.3	48.3	46.6	1.7	30.0	28.4	1.6
архитектура и строительство	192.6	190.7	2.0	146.5	145.1	1.4	99.7	99.0	0.7
безопасность жизнедеятельности, природообустройство и защита окружающей среды	61.2	59.9	1.3	50.1	49.1	1.0	38.2	37.4	0.8
военное образование	–	–	–	0.0	0.0	–	0.1	0.1	–

(окончание)

	2011/2012			2012/2013			2013/2014		
	Всего	Государственные и муниципальные организации	Частные организации	Всего	Государственные и муниципальные организации	Частные организации	Всего	Государственные и муниципальные организации	Частные организации
Программы магистратуры	135.4	127.5	7.9	168.8	156.6	12.2	198.3	182.9	15.5
В том числе по направлениям подготовки:									
физико-математические науки	8.8	8.8	0.0	9.4	9.4	0.0	9.7	9.7	0.0
естественные науки	6.0	6.0	0.0	6.7	6.7	0.0	7.6	7.6	0.0
гуманитарные науки	25.0	21.2	3.8	35.1	28.7	6.3	42.9	34.8	8.1
социальные науки	3.0	2.9	0.0	3.2	3.1	0.1	3.3	3.2	0.1
образование и педагогика	13.3	13.3	0.1	16.6	16.4	0.2	20.4	20.1	0.3
здравоохранение	0.0	0.0	–	0.0	0.0	–	0.0	0.0	–
культура и искусство	1.5	1.5	0.0	2.1	2.1	0.0	2.4	2.3	0.1
экономика и управление	35.4	31.6	3.7	44.9	39.9	5.0	51.4	45.2	6.1
информационная безопасность	0.0	0.0	–	0.2	0.2	0.0	0.4	0.4	0.0
сфера обслуживания	1.0	0.9	0.0	1.7	1.6	0.1	2.1	2.0	0.1
сельское и рыбное хозяйство	2.9	2.9	–	3.4	3.4	–	4.3	4.3	0.0
геодезия и землеустройство	0.5	0.5	–	0.7	0.7	0.0	0.9	0.9	0.0
геология, разведка и разработка полезных ископаемых	1.8	1.8	–	1.9	1.9	–	2.3	2.3	–
энергетика, энергетическое машиностроение и электротехника	4.7	4.7	0.0	5.5	5.5	0.0	6.4	6.4	0.1
металлургия, машиностроение и материалобработка	4.5	4.5	–	5.2	5.2	–	6.1	6.1	–
авиационная и ракетно-космическая техника	0.9	0.9	–	0.9	0.9	–	1.1	1.1	–
морская техника	0.2	0.2	–	0.2	0.2	–	0.2	0.2	–
транспортные средства	1.1	1.1	–	1.4	1.4	–	1.8	1.8	–
приборостроение и оптотехника	2.1	2.1	–	2.2	2.2	–	2.4	2.4	–
электронная техника, радиотехника и связь	3.9	3.9	–	4.1	4.1	–	4.5	4.5	–
автоматика и управление	3.7	3.7	–	4.8	4.8	–	5.9	5.9	0.0
информатика и вычислительная техника	6.0	5.8	0.2	7.2	6.9	0.4	8.5	8.0	0.5
химическая и биотехнологии	2.0	2.0	–	2.7	2.7	–	2.9	2.9	–
воспроизводство и переработка лесных ресурсов	0.7	0.7	–	0.8	0.8	–	1.0	1.0	–
технология продовольственных продуктов и потребительских товаров	1.1	1.1	0.0	1.5	1.4	0.0	2.0	2.0	0.0
архитектура и строительство	3.7	3.7	–	4.5	4.5	–	5.7	5.7	0.0
безопасность жизнедеятельности, природообустройство и защита окружающей среды	1.4	1.4	–	1.8	1.8	–	2.1	2.0	0.0

10.1.30. Распределение приема по образовательным программам высшего образования – программам бакалавриата, программам специалитета, программам магистратуры и группам специальностей и направлений подготовки
(тысячи человек)

	2012			2013		
	Всего	Государственные и муниципальные организации	Частные организации	Всего	Государственные и муниципальные организации	Частные организации
Всего	1298.2	1111.6	186.6	1246.5	1066.8	179.7
Программы бакалавриата	1061.9	887.6	174.3	995.1	828.0	167.1
В том числе по направлениям подготовки:						
физико-математические науки	17.5	17.2	0.3	16.4	16.2	0.2
естественные науки	18.4	18.2	0.2	16.9	16.8	0.1
гуманитарные науки	224.1	149.0	75.1	204.8	141.3	63.5
социальные науки	13.0	12.3	0.7	11.9	11.3	0.6
образование и педагогика	93.0	89.1	3.9	97.7	91.9	5.8
здравоохранение	1.0	1.0	0.0	1.4	1.3	0.1
культура и искусство	17.9	15.9	2.1	16.9	15.1	1.8
экономика и управление	331.8	254.6	77.1	300.1	221.3	78.8
информационная безопасность	2.9	2.8	0.2	2.8	2.7	0.1
сфера обслуживания	31.2	27.8	3.4	28.3	24.0	4.2
сельское и рыбное хозяйство	30.5	30.5	0.0	29.0	28.9	0.0
геодезия и землеустройство	8.2	8.0	0.2	8.5	8.2	0.3
геология, разведка и разработка полезных ископаемых	10.8	10.6	0.2	11.7	11.4	0.2
энергетика, энергетическое машиностроение и электротехника	31.3	30.3	1.0	30.7	29.5	1.2
металлургия, машиностроение и материалобработка	27.5	27.5	0.0	26.7	26.7	0.0
авиационная и ракетно-космическая техника	2.5	2.5	–	2.5	2.5	–
морская техника	1.7	1.7	0.0	1.5	1.5	0.0
транспортные средства	23.3	23.0	0.3	22.1	21.7	0.3
приборостроение и оптотехника	4.5	4.5	0.0	4.3	4.3	0.0
электронная техника, радиотехника и связь	14.1	14.1	0.1	13.4	13.3	0.1
автоматика и управление	19.2	18.8	0.4	18.6	18.3	0.4
информатика и вычислительная техника	44.8	38.6	6.2	42.3	36.0	6.2
химическая и биотехнологии	11.2	11.1	0.1	11.2	11.2	0.0
воспроизводство и переработка лесных ресурсов	6.6	6.6	0.0	6.1	6.1	–
технология продовольственных продуктов и потребительских товаров	15.6	14.9	0.7	13.4	12.4	1.0
архитектура и строительство	45.9	44.3	1.6	43.8	1.5	1.8
безопасность жизнедеятельности, природообустройство и защита окружающей среды	13.1	12.9	0.3	12.3	12.0	0.3

(продолжение)

	2012			2013		
	Всего	Государственные и муниципальные организации	Частные организации	Всего	Государственные и муниципальные организации	Частные организации
Программы специалитета	143.5	137.3	6.1	147.3	140.8	6.5
В том числе по специальностям:						
физико-математические науки	0.7	0.7	–	0.7	0.7	–
естественные науки	1.5	1.5	–	1.4	1.4	–
гуманитарные науки	24.3	21.6	2.7	24.2	21.3	2.9
социальные науки	–	–	–	–	–	–
образование и педагогика	0.4	0.3	0.0	0.6	0.6	0.0
здравоохранение	46.6	45.6	1.0	51.0	49.6	1.4
культура и искусство	6.4	5.5	1.0	6.3	5.5	0.8
экономика и управление	6.4	5.3	1.1	9.5	8.5	1.1
информационная безопасность	2.8	2.8	0.0	2.8	2.8	0.0
сфера обслуживания	–	–	–	–	–	–
сельское и рыбное хозяйство	5.8	5.8	–	5.3	5.3	–
геодезия и землеустройство	0.7	0.7	0.0	0.7	0.7	–
геология, разведка и разработка полезных ископаемых	8.6	8.6	0.0	8.1	8.1	0.0
энергетика, энергетическое машиностроение и электротехника	1.1	1.1	0.0	1.0	1.0	0.0
металлургия, машиностроение и материалобработка	0.6	0.6	–	0.6	0.6	–
авиационная и ракетно-космическая техника	4.9	4.9	–	4.4	4.4	–
оружие и системы вооружения	0.6	0.6	–	0.6	0.6	–
морская техника	4.5	4.5	0.1	4.4	4.4	0.0
транспортные средства	16.9	16.9	0.0	15.1	15.1	–
приборостроение и оплотехника	0.1	0.1	–	0.1	0.1	–
электронная техника, радиотехника и связь	1.5	1.5	0.0	1.6	1.6	0.0
автоматика и управление	0.1	0.1	0.0	0.1	0.1	–
информатика и вычислительная техника	0.2	0.2	–	0.1	0.1	–
химическая и биотехнологии	0.8	0.8	–	0.7	0.7	–
воспроизводство и переработка лесных ресурсов	–	–	–	–	–	–
технология продовольственных продуктов и потребительских товаров	–	–	–	–	–	–
архитектура и строительство	4.8	4.8	–	4.5	4.5	0.0
безопасность жизнедеятельности, природообустройство и защита окружающей среды	3.1	2.9	0.1	3.4	3.2	0.1
военное образование	0.0	0.0	–	0.1	0.1	–

(окончание)

	2012			2013		
	Всего	Государственные и муниципальные организации	Частные организации	Всего	Государственные и муниципальные организации	Частные организации
Программы магистратуры	92.9	86.7	6.2	104.1	98.0	6.1
В том числе по направлениям подготовки:						
физико-математические науки	5.2	5.1	0.0	5.2	5.2	0.0
естественные науки	3.8	3.8	0.0	4.2	4.2	–
гуманитарные науки	19.3	16.0	3.3	21.5	18.4	3.1
социальные науки	1.6	1.5	0.0	1.7	1.6	0.0
образование и педагогика	8.9	8.7	0.1	11.0	10.9	0.1
здравоохранение	0.0	0.0	–	0.0	0.0	–
культура и искусство	1.2	1.2	0.0	1.2	1.2	0.0
экономика и управление	23.5	21.0	2.5	24.8	22.4	2.4
информационная безопасность	0.2	0.2	–	0.2	0.2	–
сфера обслуживания	1.0	0.9	0.0	1.2	1.2	0.0
сельское и рыбное хозяйство	2.0	2.0	–	2.5	2.5	–
геодезия и землеустройство	0.4	0.4	0.0	0.5	0.5	–
геология, разведка и разработка полезных ископаемых	1.0	1.0	–	1.2	1.2	–
энергетика, энергетическое машиностроение и электротехника	3.2	3.1	0.0	3.6	3.6	0.0
металлургия, машиностроение и материалो- обработка	3.0	3.0	–	3.4	3.4	–
авиационная и ракетно-космическая техника	0.5	0.5	–	0.6	0.6	–
морская техника	0.1	0.1	–	0.1	0.1	–
транспортные средства	0.9	0.9	–	1.1	1.1	–
приборостроение и оптотехника	1.3	1.3	–	1.3	1.3	–
электронная техника, радиотехника и связь	2.3	2.3	–	2.5	2.5	–
автоматика и управление	2.7	2.7	–	3.5	3.5	0.0
информатика и вычислительная техника	4.2	4.0	0.2	4.9	4.6	0.2
химическая и биотехнологии	1.6	1.6	–	1.5	1.5	–
воспроизводство и переработка лесных ресурсов	0.5	0.5	–	0.6	0.6	–
технология продовольственных продуктов и потребительских товаров	0.9	0.9	0.0	1.2	1.1	0.0
архитектура и строительство	2.6	2.6	–	3.4	3.4	0.0
безопасность жизнедеятельности, природо- обустройство и защита окружающей среды	1.1	1.1	–	1.2	1.1	0.0

10.1.31. Распределение выпуска по образовательным программам высшего образования – программам бакалавриата, программам специалитета, программам магистратуры и группам специальностей и направлений подготовки
(тысячи человек)

	2012			2013		
	Всего	Государственные и муниципальные организации	Частные организации	Всего	Государственные и муниципальные организации	Частные организации
Всего	1397.2	1125.4	271.9	1291.0	1060.0	231.0
Программы бакалавриата	129.4	71.6	57.7	120.2	85.4	34.8
В том числе по направлениям подготовки:						
физико-математические науки	4.6	4.5	0.1	4.4	4.4	0.0
естественные науки	2.6	2.5	0.0	3.1	3.1	0.0
гуманитарные науки	40.2	12.7	27.4	28.9	13.4	15.5
социальные науки	2.2	2.2	0.1	2.5	2.4	0.1
образование и педагогика	9.5	9.2	0.3	10.9	10.6	0.3
здравоохранение	–	–	–	–	–	–
культура и искусство	1.6	1.1	0.5	2.1	1.6	0.5
экономика и управление	41.6	15.9	25.7	39.7	23.4	16.2
информационная безопасность	–	–	–	–	–	–
сфера обслуживания	0.6	0.5	0.1	0.8	0.7	0.1
сельское и рыбное хозяйство	0.9	0.9	–	2.8	2.8	–
геодезия и землеустройство	0.3	0.3	–	0.4	0.4	–
геология, разведка и разработка полезных ископаемых	1.0	1.0	–	1.0	1.0	0.0
энергетика, энергетическое машиностроение и электротехника	3.8	3.6	0.2	3.4	3.2	0.2
металлургия, машиностроение и материалобработка	2.8	2.8	–	3.0	3.0	–
авиационная и ракетно-космическая техника	0.3	0.3	–	0.4	0.4	–
морская техника	0.1	0.1	–	0.1	0.1	–
транспортные средства	0.7	0.7	–	0.7	0.7	0.0
приборостроение и оптотехника	1.3	1.3	–	1.2	1.2	–
электронная техника, радиотехника и связь	2.5	2.5	–	2.5	2.5	–
автоматика и управление	1.5	1.5	0.1	1.6	1.5	0.1
информатика и вычислительная техника	6.3	3.3	3.0	4.9	3.4	1.5
химическая и биотехнологии	1.2	1.2	–	1.1	1.1	–
воспроизводство и переработка лесных ресурсов	0.5	0.5	–	0.8	0.8	–
технология продовольственных продуктов и потребительских товаров	0.7	0.6	0.1	0.6	0.5	0.1
архитектура и строительство	2.3	2.1	0.2	2.6	2.4	0.2
безопасность жизнедеятельности, природообустройство и защита окружающей среды	0.6	0.5	0.0	0.5	0.5	0.1

(продолжение)

	2012			2013		
	Всего	Государственные и муниципальные организации	Частные организации	Всего	Государственные и муниципальные организации	Частные организации
Программы специалитета	1222.6	1010.2	212.5	1114.3	920.7	193.6
В том числе по специальностям:						
физико-математические науки	8.8	8.6	0.2	7.9	7.7	0.2
естественные науки	11.8	11.6	0.2	10.7	10.5	0.2
гуманитарные науки	242.5	177.1	65.4	215.0	154.4	60.6
социальные науки	14.1	13.3	0.8	12.3	11.8	0.6
образование и педагогика	97.9	93.4	4.4	89.8	86.1	3.7
здравоохранение	34.6	34.3	0.3	36.5	36.0	0.5
культура и искусство	21.4	18.3	3.0	20.3	18.2	2.1
экономика и управление	487.9	359.3	128.7	431.4	314.1	117.3
информационная безопасность	4.1	3.8	0.4	3.6	3.3	0.2
сфера обслуживания	20.0	15.9	4.1	18.7	14.9	3.8
сельское и рыбное хозяйство	32.4	32.4	–	31.4	31.4	0.0
геодезия и землеустройство	6.3	6.2	0.1	6.4	6.4	0.0
геология, разведка и разработка полезных ископаемых	15.4	15.1	0.3	15.4	15.1	0.3
энергетика, энергетическое машиностроение и электротехника	24.1	23.8	0.3	23.1	22.8	0.3
металлургия, машиностроение и материалो- обработка	19.7	19.6	0.0	18.3	18.3	–
авиационная и ракетно-космическая техника	4.9	4.9	–	4.3	4.3	–
оружие и системы вооружения	0.4	0.4	–	0.4	0.4	–
морская техника	3.8	3.8	0.0	3.4	3.4	0.0
транспортные средства	33.7	33.4	0.3	33.2	33.0	0.2
приборостроение и оптотехника	6.1	6.0	0.0	5.6	5.6	0.0
электронная техника, радиотехника и связь	12.2	12.0	0.2	11.3	11.2	0.1
автоматика и управление	13.7	13.2	0.5	12.6	12.4	0.1
информатика и вычислительная техника	21.9	20.5	1.5	21.3	19.8	1.4
химическая и биотехнологии	8.9	8.9	0.0	8.1	8.1	0.0
воспроизводство и переработка лесных ресурсов	5.5	5.5	0.0	5.4	5.4	0.0
технология продовольственных продуктов и потребительских товаров	16.5	15.8	0.7	15.3	14.3	1.0
архитектура и строительство	40.3	39.7	0.6	39.4	39.0	0.4
безопасность жизнедеятельности, природо- обустройство и защита окружающей среды	13.7	13.4	0.3	13.3	13.0	0.3
военное образование	–	–	–	–	–	–

(окончание)

	2012			2013		
	Всего	Государственные и муниципальные организации	Частные организации	Всего	Государственные и муниципальные организации	Частные организации
Программы магистратуры	45.2	43.6	1.7	56.5	53.9	2.6
В том числе по направлениям подготовки:						
физико-математические науки	3.5	3.5	–	3.6	3.6	–
естественные науки	2.4	2.4	–	2.5	2.5	–
гуманитарные науки	7.1	6.3	0.8	10.5	9.5	1.1
социальные науки	1.0	1.0	0.0	1.3	1.2	0.0
образование и педагогика	4.4	4.4	0.0	5.9	5.8	0.0
здравоохранение	–	–	–	0.0	0.0	–
культура и искусство	0.4	0.4	0.0	0.7	0.7	0.0
экономика и управление	10.9	10.1	0.8	14.2	12.9	1.3
информационная безопасность	–	–	–	0.1	0.0	0.0
сфера обслуживания	0.2	0.1	0.0	0.5	0.5	0.0
сельское и рыбное хозяйство	1.0	1.0	–	1.0	1.0	–
геодезия и землеустройство	0.2	0.2	–	0.2	0.2	–
геология, разведка и разработка полезных ископаемых	0.7	0.7	–	0.7	0.7	–
энергетика, энергетическое машиностроение и электротехника	2.0	2.0	–	2.1	2.1	–
металлургия, машиностроение и материалобработка	1.8	1.8	–	1.8	1.8	–
авиационная и ракетно-космическая техника	0.4	0.4	–	0.4	0.4	–
морская техника	0.1	0.1	–	0.1	0.1	–
транспортные средства	0.4	0.4	–	0.4	0.4	–
приборостроение и оплотехника	0.9	0.9	–	0.8	0.8	–
электронная техника, радиотехника и связь	1.6	1.6	–	1.6	1.6	–
автоматика и управление	1.2	1.2	–	1.8	1.8	–
информатика и вычислительная техника	2.1	2.1	0.1	2.5	2.4	0.1
химическая и биотехнологии	0.7	0.7	–	0.9	0.9	–
воспроизводство и переработка лесных ресурсов	0.3	0.3	–	0.3	0.3	–
технология продовольственных продуктов и потребительских товаров	0.4	0.4	–	0.4	0.4	0.0
архитектура и строительство	1.2	1.2	–	1.6	1.6	–
безопасность жизнедеятельности, природообустройство и защита окружающей среды	0.5	0.5	–	0.5	0.5	–

10.1.32. Распределение выпуска по уровню полученных дипломов (человек)

	2000	2005	2010	2011	2012	2013
Всего						
Выпуск – всего	635069	1151645	1467876	1442857	1397211	1290970
Государственные и муниципальные организации	578857	978384	1177773	1157297	1125352	1059968
Частные организации	56212	173261	290103	285560	271859	231002
Получили диплом о неполном высшем профессиональном образовании						
Выпуск – всего	2353	4288	7969	7614	5060	–
Государственные и муниципальные организации	717	3496	6462	5851	4128	–
Частные организации	1636	792	1507	1763	932	–
Получили диплом бакалавра						
Выпуск – всего	70948	84520	126643	127596	128776	120172
Государственные и муниципальные организации	48786	53259	67273	69354	71337	85361
Частные организации	22162	31261	59370	58242	57439	34811
Получили диплом специалиста						
Выпуск – всего	553341	1051784	1306921	1270840	1218152	1114277
Государственные и муниципальные организации	521152	910640	1078674	1046842	1006334	920697
Частные организации	32189	141144	228247	223998	211818	193580
Получили диплом магистра						
Выпуск – всего	8427	11053	26343	36807	45223	56521
Государственные и муниципальные организации	8202	10989	25364	35250	43553	53910
Частные организации	225	64	979	1557	1670	2611

10.1.33. Численность студентов, обучающихся по образовательным программам высшего образования – программам бакалавриата, программам специалитета, программам магистратуры, по гражданству и источникам финансирования: 2013/2014
(на начало учебного года; человек)

	Всего		Государственные и муниципальные организации		Частные организации	
	Численность студентов – всего	Из них обучающихся за счет средств физических и (или) юридических лиц по договорам об оказании платных образовательных услуг	Численность студентов – всего	Из них обучающихся за счет средств физических и (или) юридических лиц по договорам об оказании платных образовательных услуг	Численность студентов – всего	Из них обучающихся за счет средств физических и (или) юридических лиц по договорам об оказании платных образовательных услуг
Граждане государств – участников СНГ, Балтии, Грузии, Абхазии, Южной Осетии, обучающиеся на условиях общего приема	5615398	3419883	4732879	2543967	882519	875916
Азербайджан	11076	10910	8105	7939	2971	2971
Армения	3264	3121	2293	2150	971	971
Беларусь	23849	20396	15620	12172	8229	8224
Казахстан	44896	30286	31441	16850	13455	13436
Киргизия	3101	1741	2217	857	884	884
Республика Молдова	4325	3884	1763	1322	2562	2562
Россия	5477688	3307672	4637968	2474511	839720	833161
Таджикистан	7091	4658	5027	2611	2064	2047
Туркмения	14811	14303	11031	10526	3780	3777
Узбекистан	11865	10894	8593	7622	3272	3272
Украина	9483	8838	5771	5126	3712	3712
Грузия	1063	1026	637	600	426	426
Латвия	480	409	426	355	54	54
Литва	319	273	266	220	53	53
Эстония	228	209	197	178	31	31
Абхазия	1532	1065	1245	778	287	287
Южная Осетия	327	198	279	150	48	48
Граждане других иностранных государств, обучающиеся на условиях общего приема	25906	25412	25516	25022	390	390
Болгария	140	135	70	65	70	70
Вьетнам	1401	1328	1324	1251	77	77
Индия	2630	2582	2630	2582	–	–
Китай	7939	7927	7907	7895	32	32
Малайзия	2314	2314	2314	2314	–	–
Марокко	832	829	828	825	4	4
Монголия	1052	1005	1048	1001	4	4
Мьянма	379	379	379	379	–	–
Нигерия	776	770	766	760	–	–
Турция	557	557	537	537	–	–
Другие государства	7886	7586	7713	7413	203	203
Лица без гражданства, обучающиеся на условиях общего приема	5367	4434	3583	2650	1784	1784

(окончание)

	Всего		Государственные и муниципальные организации		Частные организации	
	Численность студентов – всего	Из них обучающихся за счет средств физических и (или) юридических лиц по договорам об оказании платных образовательных услуг	Численность студентов – всего	Из них обучающихся за счет средств физических и (или) юридических лиц по договорам об оказании платных образовательных услуг	Численность студентов – всего	Из них обучающихся за счет средств физических и (или) юридических лиц по договорам об оказании платных образовательных услуг
Граждане государств – участников СНГ, Балтии, Грузии, Абхазии, Южной Осетии, обучающиеся по международным договорам	18600	2572	18428	2428	172	144
Азербайджан	1767	647	1730	612	37	35
Армения	576	80	568	73	8	7
Беларусь	1206	142	1195	131	11	11
Казахстан	1966	214	1939	198	27	16
Киргизия	1039	20	1038	19	1	1
Республика Молдова	1823	64	1817	59	6	5
Таджикистан	2403	138	2382	119	21	19
Туркмения	2451	637	2443	629	8	8
Узбекистан	1473	194	1454	181	19	13
Украина	1508	323	1486	305	22	18
Грузия	273	24	268	20	5	4
Латвия	385	12	384	11	1	1
Литва	305	7	303	5	2	2
Эстония	239	7	239	7	–	–
Абхазия	695	18	692	15	3	3
Южная Осетия	491	45	490	44	1	1
Граждане других иностранных государств, обучающиеся по международным договорам	13576	–	13575	–	1	–
Ангола	261	–	261	–	–	–
Афганистан	355	–	355	–	–	–
Вьетнам	1497	–	1497	–	–	–
Замбия	394	–	394	–	–	–
Индия	1074	–	1074	–	–	–
Ирак	301	–	301	–	–	–
Йемен	416	–	416	–	–	–
Китай	1862	–	1862	–	–	–
Монголия	1210	–	1209	–	1	–
Нигерия	266	–	266	–	–	–
Сирийская Арабская Республика	567	–	567	–	–	–
Турция	241	–	241	–	–	–
Другие государства	5132	–	5132	–	–	–
Лица без гражданства, обучающиеся по международным договорам	4528	–	4294	–	234	–

10.1.34. Число образовательных организаций высшего образования по субъектам Российской Федерации
(на начало учебного года)

	2000/2001			2005/2006			2012/2013			2013/2014		
	Всего	Государственные и муниципальные организации	Частные организации	Всего	Государственные и муниципальные организации	Частные организации	Всего	Государственные и муниципальные организации	Частные организации	Всего	Государственные и муниципальные организации	Частные организации
Российская Федерация	965	607	358	1068	655	413	1046	609	437	969	578	391
Центральный федеральный округ	321	183	138	378	204	174	410	198	212	377	187	190
Белгородская область	8	5	3	9	6	3	7	5	2	7	5	2
Брянская область	4	4	–	4	4	–	5	4	1	5	4	1
Владимирская область	5	3	2	4	3	1	6	3	3	4	3	1
Воронежская область	16	12	4	18	14	4	22	17	5	19	15	4
Ивановская область	9	8	1	8	7	1	9	8	1	8	7	1
Калужская область	6	2	4	6	2	4	4	1	3	3	1	2
Костромская область	3	3	–	3	3	–	3	3	–	3	3	–
Курская область	8	4	4	13	5	8	10	5	5	10	5	5
Липецкая область	4	3	1	5	4	1	6	4	2	6	4	2
Московская область	31	12	19	31	14	17	35	13	22	38	16	22
Орловская область	7	6	1	8	7	1	6	6	–	5	5	–
Рязанская область	6	4	2	9	5	4	9	5	4	9	5	4
Смоленская область	6	5	1	7	5	2	9	6	3	8	5	3
Тамбовская область	5	5	–	6	6	–	5	4	1	4	4	–
Тверская область	8	4	4	7	4	3	8	4	4	7	4	3
Тульская область	2	2	–	2	2	–	9	2	7	9	2	7
Ярославская область	10	7	3	9	7	2	9	7	2	9	7	2
г. Москва	183	94	89	229	106	123	248	101	147	223	92	131
Северо-Западный федеральный округ	119	72	47	130	75	55	116	71	45	107	66	41
Республика Карелия	3	3	–	3	3	–	3	3	–	2	2	–
Республика Коми	7	4	3	6	4	2	5	4	1	4	4	–
Архангельская область	5	3	2	5	3	2	4	2	2	4	2	2
В том числе Ненецкий автономный округ	–	–	–	–	–	–	–	–	–	–	–	–
Вологодская область	6	4	2	5	4	1	6	5	1	6	5	1
Калининградская область	7	3	4	10	4	6	5	3	2	4	2	2
Ленинградская область	3	2	1	4	2	2	2	1	1	1	1	–
Мурманская область	4	2	2	4	2	2	4	2	2	4	2	2
Новгородская область	2	1	1	1	1	–	1	1	–	1	1	–
Псковская область	4	3	1	5	4	1	4	4	–	4	4	–
г. Санкт-Петербург	78	47	31	87	48	39	82	46	36	77	43	34
Южный федеральный округ	84	46	38	88	50	38	82	44	38	76	42	34
Республика Адыгея	2	2	–	1	1	–	2	2	–	2	2	–
Республика Калмыкия	2	1	1	1	1	–	1	1	–	1	1	–
Краснодарский край	28	10	18	33	12	21	33	11	22	28	11	17
Астраханская область	7	5	2	5	5	–	6	5	1	6	5	1
Волгоградская область	14	10	4	17	12	5	15	11	4	16	11	5
Ростовская область	31	18	13	31	19	12	25	14	11	23	12	11
Северо-Кавказский федеральный округ	60	28	32	61	29	32	59	27	32	55	26	29
Республика Дагестан	14	6	8	15	6	9	16	6	10	17	6	11
Республика Ингушетия	3	1	2	3	1	2	2	1	1	1	1	–
Кабардино-Балкарская Республика	4	3	1	4	3	1	4	3	1	4	3	1
Карачаево-Черкесская Республика	2	2	–	2	2	–	2	2	–	2	2	–
Республика Северная Осетия – Алания	8	4	4	11	5	6	11	6	5	9	5	4
Чеченская Республика	3	3	–	3	3	–	4	3	1	3	3	–
Ставропольский край	26	9	17	23	9	14	20	6	14	19	6	13

(окончание)

	2000/2001			2005/2006			2012/2013			2013/2014		
	Всего	Государственные и муниципальные организации	Частные организации	Всего	Государственные и муниципальные организации	Частные организации	Всего	Государственные и муниципальные организации	Частные организации	Всего	Государственные и муниципальные организации	Частные организации
Приволжский федеральный округ	151	111	40	178	123	55	152	108	44	143	103	40
Республика Башкортостан	15	11	4	17	12	5	13	10	3	11	9	2
Республика Марий Эл	4	3	1	5	3	2	3	2	1	3	2	1
Республика Мордовия	3	2	1	4	3	1	3	2	1	3	2	1
Республика Татарстан	31	21	10	35	23	12	28	18	10	26	17	9
Удмуртская Республика	5	5	–	7	5	2	8	5	3	8	5	3
Чувашская Республика	6	4	2	7	5	2	5	4	1	5	4	1
Пермский край	13	10	3	15	10	5	16	10	6	16	10	6
Кировская область	6	4	2	7	4	3	7	4	3	6	4	2
Нижегородская область	16	13	3	18	16	2	15	13	2	13	11	2
Оренбургская область	7	6	1	10	6	4	8	6	2	7	6	1
Пензенская область	4	4	–	5	5	–	5	5	–	4	4	–
Самарская область	27	15	12	29	16	13	28	17	11	28	17	11
Саратовская область	9	8	1	14	10	4	8	7	1	8	7	1
Ульяновская область	5	5	–	5	5	–	5	5	–	5	5	–
Уральский федеральный округ	68	48	20	70	51	19	71	48	23	67	47	20
Курганская область	5	3	2	4	3	1	4	3	1	4	3	1
Свердловская область	27	16	11	26	18	8	32	18	14	29	17	12
Тюменская область	16	13	3	20	15	5	17	14	3	17	14	3
В том числе:												
Ханты-Мансийский автономный округ – Югра	7	4	3	8	5	3	8	5	3	8	5	3
Ямало-Ненецкий автономный округ	–	–	–	1	–	1	–	–	–	–	–	–
Челябинская область	20	16	4	20	15	5	18	13	5	17	13	4
Сибирский федеральный округ	111	84	27	114	85	29	115	82	33	105	76	29
Республика Алтай	1	1	–	1	1	–	1	1	–	1	1	–
Республика Бурятия	4	4	–	4	4	–	5	4	1	5	4	1
Республика Тыва	2	1	1	1	1	–	1	1	–	1	1	–
Республика Хакасия	2	1	1	2	1	1	2	1	1	1	1	–
Алтайский край	9	7	2	10	8	2	12	8	4	9	7	2
Забайкальский край	5	5	–	3	3	–	4	3	1	2	2	–
Красноярский край	16	14	2	16	14	2	11	10	1	11	10	1
Иркутская область	14	11	3	13	11	2	16	11	5	14	11	3
Кемеровская область	10	9	1	11	10	1	12	11	1	10	9	1
Новосибирская область	23	15	8	25	16	9	24	15	9	24	14	10
Омская область	17	9	8	20	10	10	18	10	8	18	10	8
Томская область	8	7	1	8	6	2	9	7	2	9	6	3
Дальневосточный федеральный округ	51	35	16	49	38	11	41	31	10	39	31	8
Республика Саха (Якутия)	5	5	–	8	8	–	6	5	1	7	5	2
Камчатский край	4	2	2	3	2	1	2	2	–	2	2	–
Приморский край	13	10	3	12	10	2	9	7	2	8	7	1
Хабаровский край	18	10	8	17	11	6	15	10	5	14	10	4
Амурская область	4	4	–	5	4	1	5	4	1	4	4	–
Магаданская область	1	1	–	1	1	–	1	1	–	1	1	–
Сахалинская область	5	2	3	2	1	1	2	1	1	2	1	1
Еврейская автономная область	1	1	–	1	1	–	1	1	–	1	1	–
Чукотский автономный округ	–	–	–	–	–	–	–	–	–	–	–	–

10.1.35. Численность студентов, обучающихся по образовательным программам высшего образования – программам бакалавриата, программам специалитета, программам магистратуры, по субъектам Российской Федерации
(на начало учебного года; тысячи человек)

	2000/2001			2005/2006			2012/2013			2013/2014		
	Всего	Государственные и муниципальные организации	Частные организации	Всего	Государственные и муниципальные организации	Частные организации	Всего	Государственные и муниципальные организации	Частные организации	Всего	Государственные и муниципальные организации	Частные организации
Российская Федерация	4741.4	4270.8	470.6	7064.6	5985.3	1079.3	6075.4	5145.3	930.1	5646.7	4762.0	884.7
Центральный федеральный округ	1490.0	1272.3	217.6	2167.2	1689.5	477.7	1852.9	1442.8	410.1	1746.9	1353.0	394.0
Белгородская область	45.7	37.2	8.5	72.2	65.1	7.1	68.7	57.4	11.3	64.8	55.3	9.5
Брянская область	27.0	25.7	1.3	45.9	40.3	5.6	48.5	39.5	9.0	41.7	35.2	6.6
Владимирская область	28.8	25.7	3.0	53.7	44.1	9.6	45.3	39.9	5.4	42.4	37.7	4.7
Воронежская область	76.6	73.7	2.9	125.0	109.9	15.1	117.2	101.1	16.1	106.2	93.5	12.7
Ивановская область	39.9	39.5	0.4	51.4	48.4	3.0	42.1	39.0	3.1	39.7	36.6	3.1
Калужская область	15.8	13.4	2.4	30.8	27.0	3.8	30.2	21.7	8.5	27.7	21.2	6.6
Костромская область	16.6	16.4	0.2	21.1	19.5	1.6	19.2	17.6	1.6	18.3	16.0	2.3
Курская область	31.7	25.1	6.6	58.2	42.4	15.8	63.5	42.5	21.0	60.0	42.1	17.9
Липецкая область	21.3	20.8	0.4	33.4	31.7	1.7	35.0	28.9	6.1	31.6	25.8	5.8
Московская область	132.9	113.3	19.6	155.4	126.8	28.6	145.1	101.9	43.2	145.7	107.5	38.3
Орловская область	32.0	30.9	1.1	44.7	43.3	1.4	39.2	38.0	1.3	37.3	33.0	4.4
Рязанская область	26.0	23.4	2.6	54.3	42.5	11.8	49.5	41.8	7.8	46.2	39.0	7.3
Смоленская область	18.2	15.5	2.7	41.4	29.1	12.3	41.4	30.9	10.4	40.2	27.9	12.2
Тамбовская область	25.0	25.0	–	41.7	38.9	2.8	36.0	33.3	2.7	34.5	31.6	2.9
Тверская область	27.1	24.9	2.1	40.1	37.1	3.0	38.9	31.6	7.3	36.8	30.5	6.3
Тульская область	24.2	24.0	0.2	43.8	43.2	0.6	45.1	33.1	12.0	41.4	31.7	9.7
Ярославская область	31.8	29.1	2.7	56.1	43.5	12.6	46.8	36.7	10.1	45.2	33.9	11.3
г. Москва	869.6	708.7	160.9	1198.0	856.7	341.3	941.1	707.8	233.2	887.1	654.5	232.6
Северо-Западный федеральный округ	534.8	481.9	52.9	731.1	632.1	99.1	619.0	530.4	88.6	562.9	490.4	72.5
Республика Карелия	17.1	16.9	0.2	24.1	21.2	2.9	19.5	16.8	2.7	17.2	14.8	2.4
Республика Коми	19.6	18.1	1.5	35.8	30.8	5.0	30.3	27.6	2.8	27.4	24.8	2.7
Архангельская область	32.3	30.0	2.3	47.7	43.8	3.9	32.9	27.1	5.8	28.9	23.0	5.9
В том числе Ненецкий автономный округ	0.2	0.2	–	0.3	0.3	–	–	–	–	–	–	–
Вологодская область	31.6	30.2	1.4	49.0	41.9	7.1	38.2	32.1	6.1	34.6	29.2	5.4
Калининградская область	21.1	19.8	1.3	40.1	28.6	11.5	38.0	27.4	10.6	33.7	24.8	8.9
Ленинградская область	5.0	4.9	0.1	20.3	17.1	3.2	14.1	12.9	1.1	12.6	11.7	0.9
Мурманская область	18.1	14.8	3.4	39.0	27.3	11.7	25.5	18.2	7.3	21.9	14.9	7.0
Новгородская область	19.2	18.8	0.4	23.0	21.7	1.3	17.1	14.8	2.4	16.2	13.5	2.7
Псковская область	14.2	12.8	1.4	23.3	18.7	4.6	21.7	18.1	3.6	17.9	15.7	2.2
г. Санкт-Петербург	356.7	315.6	41.1	428.8	381.0	47.8	381.6	335.6	46.1	352.4	317.9	34.5
Южный федеральный округ	361.4	323.8	37.5	569.7	484.4	85.3	524.8	452.7	72.1	491.3	420.1	71.2
Республика Адыгея	17.9	17.2	0.7	15.6	14.4	1.2	15.7	15.6	0.1	14.9	14.8	0.1
Республика Калмыкия	7.9	6.9	1.0	11.5	9.1	2.4	12.1	9.4	2.8	9.7	7.2	2.5
Краснодарский край	97.9	77.2	20.7	178.4	129.8	48.6	164.4	135.3	29.2	152.9	124.7	28.2
Астраханская область	23.0	21.2	1.7	40.2	35.8	4.4	40.6	34.4	6.2	41.1	34.8	6.4
Волгоградская область	64.3	62.1	2.2	110.3	98.4	11.9	97.5	83.0	14.5	91.1	75.6	15.5
Ростовская область	150.4	139.3	11.1	213.7	196.8	16.9	194.5	175.0	19.5	181.6	163.1	18.5
Северо-Кавказский федеральный округ	223.4	189.2	34.3	361.1	309.1	52.0	329.3	280.7	48.6	313.2	265.5	47.8
Республика Дагестан	68.8	60.4	8.4	112.2	97.0	15.2	95.7	85.9	9.8	95.2	81.1	14.1
Республика Ингушетия	6.2	4.5	1.7	10.2	8.0	2.2	12.5	10.9	1.6	10.6	10.2	0.4
Кабардино-Балкарская Республика	19.4	19.2	0.3	28.9	24.6	4.3	22.9	18.6	4.3	21.3	16.7	4.6
Карачаево-Черкесская Республика	10.4	9.7	0.8	16.2	14.5	1.7	15.2	12.5	2.8	14.8	12.7	2.1
Республика Северная Осетия – Алания	24.4	22.5	1.8	35.0	29.0	6.0	32.0	26.8	5.2	30.2	25.8	4.4
Чеченская Республика	18.6	18.6	–	25.4	25.4	–	33.1	32.5	0.6	31.9	31.7	0.2
Ставропольский край	75.6	54.3	21.3	133.3	110.7	22.7	117.9	93.5	24.3	109.3	87.4	21.9

(окончание)

	2000/2001			2005/2006			2012/2013			2013/2014		
	Всего	Государственные и муниципальные организации	Частные организации	Всего	Государственные и муниципальные организации	Частные организации	Всего	Государственные и муниципальные организации	Частные организации	Всего	Государственные и муниципальные организации	Частные организации
Приволжский федеральный округ	894.0	824.8	69.2	1426.9	1221.2	205.7	1212.6	1053.0	159.6	1118.0	961.7	156.3
Республика Башкортостан	101.6	88.9	12.7	156.1	134.8	21.3	153.0	136.5	16.5	140.9	123.9	17.0
Республика Марий Эл	22.5	20.2	2.3	28.9	24.8	4.1	25.4	19.9	5.4	22.8	18.5	4.3
Республика Мордовия	30.2	29.3	0.9	43.6	42.3	1.3	36.2	33.2	3.0	34.4	27.2	7.1
Республика Татарстан	127.2	107.9	19.3	222.1	164.4	57.7	190.5	147.9	42.6	181.8	138.8	43.0
Удмуртская Республика	52.0	51.5	0.5	71.8	68.4	3.4	60.7	56.0	4.7	55.1	49.9	5.3
Чувашская Республика	42.5	40.8	1.6	71.5	63.8	7.7	54.7	48.9	5.8	47.9	38.9	9.1
Пермский край	66.0	64.0	2.1	95.2	86.3	8.9	90.2	77.9	12.2	81.5	70.8	10.7
Кировская область	34.2	30.8	3.4	60.2	47.5	12.7	44.6	37.6	7.0	41.9	36.4	5.6
Нижегородская область	99.1	93.1	6.0	180.8	153.3	27.5	138.0	118.1	19.9	125.0	107.4	17.6
Оренбургская область	55.9	53.9	2.0	82.5	70.9	11.6	74.3	64.8	9.5	68.0	60.8	7.2
Пензенская область	35.1	33.5	1.6	56.5	51.2	5.3	50.8	44.4	6.4	45.6	40.2	5.3
Самарская область	111.4	96.4	15.0	179.0	143.5	35.5	141.7	122.4	19.3	130.3	114.6	15.7
Саратовская область	83.4	82.7	0.7	124.4	120.9	3.5	103.3	99.7	3.6	96.9	91.9	5.0
Ульяновская область	32.8	31.7	1.1	54.4	49.1	5.3	49.3	45.5	3.8	45.9	42.5	3.4
Уральский федеральный округ	365.6	346.2	19.4	571.9	508.6	63.3	491.0	433.8	57.1	455.5	402.9	52.6
Курганская область	19.7	18.9	0.9	33.6	30.0	3.6	30.8	25.9	4.9	27.4	23.3	4.1
Свердловская область	153.9	139.4	14.5	208.9	179.1	29.8	175.9	149.0	26.9	166.6	143.3	23.3
Тюменская область	81.7	81.0	0.7	166.3	156.0	10.3	131.9	122.4	9.5	121.8	112.6	9.3
В том числе:												
Ханты-Мансийский автономный округ – Югра	13.6	12.9	0.7	53.8	49.9	3.9	39.7	35.3	4.4	37.9	33.9	4.1
Ямало-Ненецкий автономный округ	–	–	–	14.7	11.5	3.2	8.5	5.6	2.8	7.3	4.7	2.6
Челябинская область	110.3	106.9	3.3	163.1	143.5	19.6	152.4	136.6	15.8	139.6	123.7	15.9
Сибирский федеральный округ	670.6	642.6	28.0	916.2	847.9	68.3	792.8	720.1	72.7	732.6	660.1	72.5
Республика Алтай	5.8	5.4	0.4	5.6	5.0	0.6	5.2	4.7	0.5	3.9	3.9	–
Республика Бурятия	24.2	24.2	–	38.6	34.8	3.8	45.7	40.2	5.5	38.9	35.4	3.5
Республика Тыва	4.3	4.0	0.3	6.1	5.7	0.4	6.0	5.9	0.1	5.8	5.3	0.5
Республика Хакасия	14.6	12.9	1.7	18.2	16.1	2.1	13.5	12.2	1.4	11.8	10.7	1.0
Алтайский край	62.3	58.9	3.4	96.3	84.6	11.7	81.4	69.0	12.5	73.0	61.0	12.0
Забайкальский край	21.8	21.1	0.6	37.1	36.6	0.5	36.6	36.1	0.5	33.1	31.4	1.8
Красноярский край	96.1	94.4	1.7	132.0	120.1	11.9	110.0	98.8	11.2	102.5	92.2	10.4
Иркутская область	87.0	82.9	4.2	127.1	120.6	6.5	106.6	96.0	10.5	98.7	89.8	8.9
Кемеровская область	74.3	70.5	3.8	107.6	101.9	5.7	82.6	79.0	3.6	76.4	73.0	3.5
Новосибирская область	139.7	132.7	6.9	171.2	157.2	14.0	135.0	124.1	10.8	126.4	111.6	14.8
Омская область	67.6	63.8	3.8	99.9	91.2	8.7	98.9	84.9	13.9	95.8	81.3	14.6
Томская область	72.8	71.7	1.1	76.5	74.1	2.4	71.3	69.2	2.2	66.3	64.7	1.5
Дальневосточный федеральный округ	201.6	190.0	11.6	319.5	291.7	27.8	252.9	231.7	21.2	226.2	208.3	17.9
Республика Саха (Якутия)	21.3	20.8	0.5	46.8	40.1	6.7	37.9	33.4	4.5	35.1	31.1	4.0
Камчатский край	9.3	9.1	0.2	17.4	17.0	0.4	12.6	11.8	0.8	10.3	8.6	1.7
Приморский край	68.5	66.4	2.0	102.0	99.1	2.9	76.4	73.4	3.1	66.3	64.8	1.5
Хабаровский край	62.6	58.3	4.3	88.9	81.8	7.1	73.1	69.9	3.2	68.7	65.5	3.2
Амурская область	24.1	21.0	3.1	32.2	27.1	5.1	25.6	21.6	4.0	24.0	20.6	3.4
Магаданская область	4.4	4.3	0.1	10.0	7.1	2.9	8.5	5.7	2.7	6.8	4.5	2.3
Сахалинская область	7.5	6.2	1.3	14.0	11.9	2.1	11.7	9.8	1.9	9.2	8.2	1.0
Еврейская автономная область	3.9	3.9	–	8.2	7.6	0.6	7.0	6.1	1.0	5.3	4.5	0.8
Чукотский автономный округ	–	–	–	–	–	–	0.1	0.1	–	0.5	0.5	–

10.1.36. Численность студентов, обучающихся по образовательным программам высшего образования – программам бакалавриата, программам специалитета, программам магистратуры, на 10 000 человек населения по субъектам Российской Федерации (человек)

	2000			2005			2012			2013		
	Всего	Государственные и муниципальные организации	Частные организации	Всего	Государственные и муниципальные организации	Частные организации	Всего	Государственные и муниципальные организации	Частные организации	Всего	Государственные и муниципальные организации	Частные организации
Российская Федерация	324	292	32	493	418	75	424	359	65	393	331	62
Центральный федеральный округ	390	333	57	569	443	125	479	373	106	450	349	101
Белгородская область	303	247	57	477	430	47	446	373	74	420	358	61
Брянская область	191	182	9	345	303	42	387	315	72	336	283	53
Владимирская область	185	165	19	361	296	64	319	281	38	300	267	33
Воронежская область	316	304	12	529	465	64	503	434	69	456	401	55
Ивановская область	339	335	3	467	439	27	401	372	29	380	351	29
Калужская область	149	126	23	302	264	38	301	216	85	276	211	65
Костромская область	220	217	3	303	279	23	292	268	24	279	244	35
Курская область	250	198	52	494	360	134	568	380	188	536	376	160
Липецкая область	173	170	3	280	265	15	301	249	52	272	222	50
Московская область	201	171	30	229	187	42	206	145	61	204	151	54
Орловская область	366	353	13	544	527	17	506	489	16	485	428	57
Рязанская область	206	186	20	457	358	99	432	365	68	405	342	64
Смоленская область	168	143	25	404	284	120	424	317	107	415	289	126
Тамбовская область	206	206	–	366	341	24	335	309	26	323	295	28
Тверская область	178	164	14	283	262	21	291	237	54	277	230	47
Тульская область	141	140	1	271	267	4	294	216	78	272	208	64
Ярославская область	228	209	19	427	331	96	368	289	80	355	266	89
г. Москва	860	701	159	1097	784	312	786	591	195	733	541	192
Северо-Западный федеральный округ	377	339	37	534	461	72	451	387	65	408	355	53
Республика Карелия	234	231	3	357	314	43	306	263	43	271	234	37
Республика Коми	188	174	14	372	319	52	345	313	32	315	284	31
Архангельская область	236	219	17	372	341	31	274	225	49	243	193	49
В том числе Ненецкий автономный округ	48	48	–	77	77	–	–	–	–	–	–	–
Вологодская область	245	234	11	396	339	57	320	268	51	290	245	45
Калининградская область	221	207	13	428	305	123	398	287	111	350	257	92
Ленинградская область	30	29	1	121	101	19	80	74	7	71	66	5
Мурманская область	197	160	37	475	336	139	327	233	94	285	193	91
Новгородская область	270	264	5	345	326	20	274	236	38	260	217	43
Псковская область	182	164	18	324	260	64	327	273	54	273	240	33
г. Санкт-Петербург	756	669	87	910	809	101	759	667	92	687	619	67
Южный федеральный округ	258	231	27	412	350	62	377	325	52	352	301	51
Республика Адыгея	401	385	17	352	326	26	354	351	2	334	331	3
Республика Калмыкия	256	223	33	390	310	80	427	329	98	342	255	87
Краснодарский край	191	150	40	348	253	95	308	254	55	283	231	52
Астраханская область	227	210	17	402	357	44	400	339	61	405	342	63
Волгоградская область	236	228	8	418	373	45	377	321	56	355	294	60
Ростовская область	339	314	25	493	454	39	457	411	46	428	384	44
Северо-Кавказский федеральный округ	253	214	39	400	342	58	345	294	51	327	277	50
Республика Дагестан	277	243	34	416	360	56	325	291	33	321	274	48
Республика Ингушетия	140	102	38	245	192	53	283	247	36	234	224	9
Кабардино-Балкарская Республика	219	216	3	333	284	49	266	216	50	248	194	54
Карачаево-Черкесская Республика	237	219	18	358	320	38	323	264	59	314	269	45
Республика Северная Осетия – Алания	346	320	26	495	411	84	453	380	73	429	367	62
Чеченская Республика	187	187	–	220	220	–	250	245	4	237	235	2
Ставропольский край	276	198	78	485	403	83	422	335	87	391	313	78

(окончание)

	2000			2005			2012			2013		
	Всего	Государственные и муниципальные организации	Частные организации	Всего	Государственные и муниципальные организации	Частные организации	Всего	Государственные и муниципальные организации	Частные организации	Всего	Государственные и муниципальные организации	Частные организации
Приволжский федеральный округ	284	262	22	469	401	68	407	354	54	376	323	53
Республика Башкортостан	247	216	31	384	331	52	377	336	41	346	304	42
Республика Марий Эл	305	273	31	405	347	58	368	289	79	330	268	62
Республика Мордовия	332	323	10	504	489	15	442	405	37	423	335	88
Республика Татарстан	336	285	51	590	437	153	498	387	111	474	362	112
Удмуртская Республика	327	324	3	464	442	22	400	369	31	363	329	35
Чувашская Республика	320	307	12	559	499	60	440	393	47	387	314	73
Пермский край	231	224	7	350	318	33	342	296	46	309	269	41
Кировская область	223	201	22	425	335	90	338	285	53	320	277	42
Нижегородская область	276	259	17	530	449	80	419	359	61	381	327	54
Оренбургская область	254	244	9	394	339	55	368	321	47	339	303	36
Пензенская область	237	226	11	398	361	37	371	325	47	335	296	39
Самарская область	340	294	46	555	445	110	441	381	60	406	357	49
Саратовская область	309	306	3	480	466	14	413	398	14	388	368	20
Ульяновская область	232	225	8	406	367	39	387	357	30	362	335	27
Уральский федеральный округ	293	278	16	472	419	52	403	356	47	372	329	43
Курганская область	189	180	8	349	312	37	347	293	55	312	266	46
Свердловская область	339	307	32	479	411	68	408	345	62	386	332	54
Тюменская область	253	251	2	505	474	31	376	349	27	344	317	26
В том числе:												
Ханты-Мансийский автономный округ – Югра	98	93	5	366	340	26	251	223	28	238	212	26
Ямало-Ненецкий автономный округ	–	–	–	284	222	62	157	104	52	135	87	48
Челябинская область	303	293	9	464	408	56	437	392	45	400	354	46
Сибирский федеральный округ	330	316	14	470	435	35	411	374	38	380	342	38
Республика Алтай	285	264	21	278	247	30	249	225	24	182	182	–
Республика Бурятия	243	243	–	400	360	40	470	414	57	399	363	36
Республика Тыва	142	132	10	204	189	14	194	190	4	187	171	16
Республика Хакасия	264	233	30	341	302	40	253	228	25	220	201	19
Алтайский край	236	223	13	385	338	47	339	287	52	305	255	50
Забайкальский край	185	179	5	330	326	4	335	330	5	304	288	16
Красноярский край	320	315	6	460	419	41	387	347	39	359	323	36
Иркутская область	332	316	16	510	484	26	440	396	44	408	371	37
Кемеровская область	253	239	13	384	363	20	301	288	13	280	267	13
Новосибирская область	514	489	26	645	592	53	498	458	40	463	408	54
Омская область	319	301	18	495	452	43	501	430	71	486	412	74
Томская область	691	680	11	747	724	24	670	650	20	619	605	14
Дальневосточный федеральный округ	295	278	17	494	452	43	405	371	34	363	335	29
Республика Саха (Якутия)	223	217	5	489	420	70	397	349	47	368	326	42
Камчатский край	255	249	6	518	506	12	392	367	25	323	270	53
Приморский край	323	313	10	509	494	15	393	377	16	342	334	7
Хабаровский край	429	399	30	646	594	52	545	521	24	513	489	24
Амурская область	261	227	33	374	315	59	313	265	49	296	254	42
Магаданская область	225	219	6	584	416	168	556	376	180	453	297	155
Сахалинская область	134	111	23	269	228	41	237	199	38	187	166	21
Еврейская автономная область	202	202	–	450	419	31	407	350	56	311	264	47
Чукотский автономный округ	–	–	–	–	–	–	25	25	–	102	102	–

10.1.37. Прием на обучение по образовательным программам высшего образования – программам бакалавриата, программам специалитета, программам магистратуры по субъектам Российской Федерации
(тысячи человек)

	2000			2005			2012			2013		
	Всего	Государственные и муниципальные организации	Частные организации	Всего	Государственные и муниципальные организации	Частные организации	Всего	Государственные и муниципальные организации	Частные организации	Всего	Государственные и муниципальные организации	Частные организации
Российская Федерация	1292.5	1140.3	152.2	1640.5	1372.5	268.0	1298.2	1111.6	186.6	1246.5	1066.8	179.7
Центральный федеральный округ	388.3	324.3	64.0	499.8	379.9	119.9	380.8	306.9	73.9	380.5	298.1	82.4
Белгородская область	12.9	8.8	4.0	18.0	16.9	1.1	14.2	12.1	2.1	13.6	11.5	2.1
Брянская область	7.8	7.3	0.6	10.6	9.0	1.6	9.1	7.6	1.5	8.3	7.4	1.0
Владимирская область	8.6	7.3	1.3	13.3	11.1	2.2	9.8	8.8	1.0	11.5	10.7	0.8
Воронежская область	19.9	18.8	1.1	28.1	24.7	3.4	25.0	22.5	2.5	22.6	20.5	2.0
Ивановская область	11.2	11.1	0.1	11.2	10.4	0.8	8.8	8.1	0.7	8.4	7.9	0.5
Калужская область	3.8	2.9	1.0	6.5	5.4	1.0	6.5	4.8	1.7	6.0	4.8	1.3
Костромская область	4.2	4.1	0.1	4.8	4.3	0.5	4.0	3.4	0.5	3.2	3.1	0.1
Курская область	8.8	6.2	2.6	13.5	10.1	3.4	12.0	8.3	3.7	12.8	9.0	3.7
Липецкая область	5.8	5.6	0.1	8.3	7.8	0.5	6.9	5.9	1.0	6.0	4.9	1.1
Московская область	34.6	27.9	6.8	33.8	26.8	7.0	26.2	18.3	7.8	30.2	23.1	7.1
Орловская область	9.0	8.7	0.4	10.5	10.1	0.4	8.6	8.4	0.2	7.3	7.2	0.1
Рязанская область	6.7	5.7	1.0	11.3	9.4	1.9	9.2	8.2	1.0	9.9	8.4	1.5
Смоленская область	4.7	3.8	0.9	9.7	6.7	3.0	8.1	6.4	1.7	7.1	5.4	1.7
Тамбовская область	5.5	5.5	–	9.0	8.3	0.7	8.0	7.2	0.8	7.5	7.0	0.4
Тверская область	7.2	6.2	0.9	9.2	8.5	0.7	9.4	7.5	1.9	8.3	6.8	1.5
Тульская область	5.1	5.0	0.1	9.9	9.8	0.1	8.6	6.5	2.1	8.7	7.0	1.7
Ярославская область	8.8	7.7	1.1	13.6	10.3	3.3	10.6	8.5	2.1	10.5	7.7	2.9
г. Москва	223.6	181.7	41.9	278.3	190.1	88.2	195.8	154.3	41.6	198.5	145.7	52.8
Северо-Западный федеральный округ	144.6	127.1	17.5	174.1	148.3	25.8	134.1	116.4	17.7	124.4	110.9	13.5
Республика Карелия	4.7	4.5	0.1	5.9	5.2	0.7	4.1	3.6	0.5	2.9	2.6	0.3
Республика Коми	6.3	5.3	0.9	8.4	7.4	1.0	6.7	6.1	0.6	5.2	5.0	0.2
Архангельская область	10.3	9.5	0.8	11.4	10.5	0.9	6.5	5.3	1.2	5.3	4.6	0.7
В том числе Ненецкий автономный округ	0.1	0.1	–	0.2	0.2	–	–	–	–	–	–	–
Вологодская область	9.0	8.3	0.7	11.9	10.1	1.8	8.4	7.0	1.4	7.4	6.3	1.1
Калининградская область	5.3	4.9	0.4	10.2	7.4	2.8	7.5	5.8	1.8	7.5	5.8	1.7
Ленинградская область	2.0	2.0	0.0	5.6	4.6	1.0	2.7	2.4	0.2	2.2	1.9	0.2
Мурманская область	5.3	4.3	1.0	8.8	6.4	2.4	4.7	3.4	1.3	4.0	2.8	1.1
Новгородская область	5.1	4.9	0.2	5.8	5.3	0.5	3.6	3.0	0.7	3.4	3.0	0.4
Псковская область	3.4	2.9	0.6	5.6	4.4	1.2	3.2	2.7	0.5	3.8	3.5	0.3
г. Санкт-Петербург	93.3	80.5	12.7	100.6	87.0	13.6	86.7	77.2	9.5	82.8	75.3	7.5
Южный федеральный округ	95.7	82.4	13.3	130.2	109.3	20.9	111.3	96.3	14.9	104.9	89.0	15.9
Республика Адыгея	4.7	4.4	0.4	3.4	3.2	0.2	3.0	2.9	0.0	3.3	3.2	0.0
Республика Калмыкия	1.8	1.4	0.4	2.4	1.9	0.5	2.3	1.8	0.5	1.9	1.6	0.3
Краснодарский край	25.4	18.7	6.7	40.8	29.3	11.5	34.2	28.8	5.4	32.6	26.4	6.2
Астраханская область	6.4	5.8	0.6	9.0	8.1	0.9	9.7	7.6	2.1	9.9	8.2	1.7
Волгоградская область	16.2	15.0	1.1	26.3	22.6	3.7	21.3	18.1	3.2	20.1	16.6	3.5
Ростовская область	41.2	37.1	4.1	48.4	44.3	4.1	40.7	37.0	3.7	37.1	33.0	4.0
Северо-Кавказский федеральный округ	53.4	43.7	9.7	80.6	69.3	11.3	64.9	54.8	10.1	63.8	55.7	8.1
Республика Дагестан	16.0	14.3	1.6	24.7	21.7	3.0	18.1	16.5	1.5	18.8	16.9	1.9
Республика Ингушетия	1.3	0.9	0.4	2.0	1.6	0.4	2.3	2.0	0.3	1.8	1.8	–
Кабардино-Балкарская Республика	4.4	4.3	0.1	6.0	4.9	1.1	4.6	3.7	0.9	3.8	3.6	0.2
Карачаево-Черкесская Республика	2.4	2.1	0.3	3.5	3.2	0.3	3.2	2.6	0.6	3.5	3.2	0.2
Республика Северная Осетия – Алания	5.3	4.6	0.7	7.4	6.1	1.3	6.7	5.8	0.9	6.7	6.0	0.7
Чеченская Республика	2.0	2.0	–	5.7	5.7	–	6.3	6.1	0.1	6.8	6.8	–
Ставропольский край	22.0	15.4	6.6	31.2	26.1	5.1	23.9	18.1	5.8	22.5	17.4	5.1

(окончание)

	2000			2005			2012			2013		
	Всего	Государственные и муниципальные организации	Частные организации	Всего	Государственные и муниципальные организации	Частные организации	Всего	Государственные и муниципальные организации	Частные организации	Всего	Государственные и муниципальные организации	Частные организации
Приволжский федеральный округ	251.7	225.8	25.8	329.1	279.6	49.5	262.8	228.8	34.0	248.6	216.0	32.5
Республика Башкортостан	29.5	24.4	5.1	36.6	31.5	5.1	34.4	30.5	4.0	31.6	26.9	4.7
Республика Марий Эл	6.2	5.7	0.6	6.6	5.6	1.0	5.5	4.4	1.0	5.2	4.4	0.8
Республика Мордовия	7.1	6.9	0.2	9.3	8.9	0.4	8.8	7.7	1.1	7.4	5.9	1.6
Республика Татарстан	35.7	29.8	5.9	51.0	35.9	15.1	40.9	32.9	8.0	40.2	31.5	8.7
Удмуртская Республика	16.1	15.9	0.2	16.7	16.1	0.6	15.3	14.1	1.2	13.9	12.0	1.9
Чувашская Республика	12.6	11.9	0.7	17.6	15.9	1.7	10.7	9.6	1.1	10.3	8.4	1.9
Пермский край	19.8	19.0	0.8	23.3	21.0	2.3	21.5	18.4	3.1	19.2	16.9	2.3
Кировская область	9.5	8.2	1.2	14.5	11.9	2.6	9.8	8.4	1.5	10.5	9.3	1.2
Нижегородская область	27.1	24.8	2.3	41.5	34.9	6.6	28.9	24.7	4.2	27.5	24.4	3.1
Оренбургская область	14.6	13.8	0.7	19.5	16.4	3.1	15.0	13.4	1.6	13.7	12.3	1.4
Пензенская область	8.7	8.0	0.7	12.1	11.1	1.0	10.4	9.0	1.4	9.0	8.6	0.4
Самарская область	33.2	26.7	6.5	40.2	32.1	8.1	31.0	26.6	4.4	28.2	25.1	3.1
Саратовская область	22.5	22.1	0.3	26.7	25.9	0.8	21.2	20.3	0.9	22.8	21.7	1.1
Ульяновская область	9.1	8.6	0.5	13.4	12.3	1.1	9.6	8.8	0.7	9.0	8.6	0.4
Уральский федеральный округ	105.8	98.9	6.9	132.1	116.8	15.3	105.3	93.5	11.8	104.9	94.6	10.3
Курганская область	5.0	4.7	0.3	8.3	7.3	1.0	6.1	5.0	1.1	5.6	4.8	0.8
Свердловская область	45.8	41.2	4.6	48.8	42.2	6.6	40.6	35.7	4.9	38.6	35.0	3.6
Тюменская область	23.5	23.2	0.4	37.6	35.4	2.2	30.1	28.2	1.9	29.6	27.5	2.0
В том числе:												
Ханты-Мансийский автономный округ – Югра	3.8	3.4	0.4	13.8	13.0	0.8	9.5	8.6	0.9	9.6	8.6	1.0
Ямало-Ненецкий автономный округ	–	–	–	3.8	3.3	0.5	1.8	1.4	0.4	2.2	1.6	0.5
Челябинская область	31.4	29.8	1.6	37.4	31.9	5.5	28.5	24.6	3.9	31.2	27.3	3.9
Сибирский федеральный округ	193.3	182.7	10.7	219.0	200.8	18.2	186.5	167.1	19.4	168.6	154.4	14.2
Республика Алтай	1.4	1.3	0.1	1.2	1.1	0.1	1.3	1.1	0.1	0.9	0.9	–
Республика Бурятия	5.3	5.3	–	7.7	6.7	1.0	9.7	8.9	0.7	8.2	7.6	0.5
Республика Тыва	1.2	1.1	0.1	1.4	1.3	0.1	1.5	1.5	0.0	1.6	1.5	0.1
Республика Хакасия	4.4	3.8	0.5	5.0	4.6	0.4	2.7	2.4	0.3	2.3	2.3	–
Алтайский край	17.4	16.2	1.2	21.8	19.1	2.7	17.6	15.3	2.4	14.5	12.9	1.6
Забайкальский край	6.6	6.4	0.2	9.4	9.3	0.1	7.5	7.5	0.0	6.5	6.2	0.3
Красноярский край	26.0	25.5	0.5	30.6	28.0	2.6	28.5	25.4	3.1	24.2	22.5	1.7
Иркутская область	24.9	22.8	2.1	31.7	29.0	2.7	22.0	20.4	1.5	22.0	20.6	1.5
Кемеровская область	22.3	21.0	1.3	26.4	24.9	1.5	18.4	17.5	0.9	16.1	15.7	0.4
Новосибирская область	41.4	38.6	2.8	42.5	38.6	3.9	33.2	30.6	2.6	30.5	27.6	2.8
Омская область	19.4	18.1	1.3	23.4	21.1	2.3	27.2	20.4	6.7	25.2	20.5	4.7
Томская область	23.1	22.6	0.4	17.9	17.0	0.9	16.9	16.1	0.8	16.6	16.1	0.4
Дальневосточный федеральный округ	59.6	55.3	4.3	75.3	68.2	7.1	52.5	47.8	4.7	50.9	48.0	2.9
Республика Саха (Якутия)	6.3	6.1	0.2	10.3	8.5	1.8	7.9	7.2	0.8	8.0	7.1	0.9
Камчатский край	3.0	2.9	0.1	3.6	3.5	0.1	1.7	1.5	0.2	1.8	1.6	0.2
Приморский край	20.7	20.0	0.7	23.9	23.2	0.7	14.7	13.7	1.0	13.8	13.6	0.2
Хабаровский край	18.5	17.0	1.5	21.7	19.9	1.8	16.5	15.9	0.6	17.4	16.8	0.5
Амурская область	6.3	5.1	1.2	7.7	6.4	1.3	5.6	4.8	0.9	5.1	4.6	0.5
Магаданская область	1.4	1.3	0.0	2.9	2.0	0.9	1.5	0.9	0.6	1.1	0.9	0.2
Сахалинская область	2.4	1.9	0.5	3.4	3.0	0.4	2.6	2.3	0.3	2.8	2.4	0.3
Еврейская автономная область	1.2	1.2	–	1.8	1.7	0.1	1.9	1.5	0.3	0.8	0.8	–
Чукотский автономный округ	–	–	–	–	–	–	0.1	0.1	–	0.1	0.1	–

10.1.38. Выпуск бакалавров, специалистов, магистров по субъектам Российской Федерации
(тысячи человек)

	2000			2005			2012			2013		
	Всего	Государственные и муниципальные организации	Частные организации	Всего	Государственные и муниципальные организации	Частные организации	Всего	Государственные и муниципальные организации	Частные организации	Всего	Государственные и муниципальные организации	Частные организации
Российская Федерация	635.1	578.9	56.2	1151.7	978.4	173.3	1397.2	1125.4	271.9	1291.0	1060.0	231.0
Центральный федеральный округ	213.2	183.4	29.8	343.5	268.3	75.2	454.9	316.1	138.8	417.0	298.7	118.3
Белгородская область	6.1	5.5	0.6	9.6	8.4	1.2	15.9	13.0	2.9	14.9	12.7	2.2
Брянская область	3.5	3.3	0.2	7.4	6.9	0.5	10.5	8.6	1.9	10.3	8.9	1.4
Владимирская область	3.8	3.6	0.2	7.3	6.4	0.9	11.1	9.4	1.8	10.2	8.8	1.4
Воронежская область	11.4	10.9	0.5	21.0	19.5	1.5	27.6	22.0	5.5	23.7	19.3	4.4
Ивановская область	6.5	6.4	0.0	10.2	9.8	0.4	10.4	9.7	0.7	9.1	8.4	0.7
Калужская область	2.2	2.0	0.2	5.0	4.4	0.6	6.8	4.4	2.4	6.0	4.0	2.0
Костромская область	2.4	2.4	0.0	3.6	3.3	0.3	4.0	3.7	0.3	3.9	3.8	0.1
Курская область	4.8	4.4	0.4	8.6	5.8	2.8	14.2	9.1	5.2	13.8	9.8	4.0
Липецкая область	3.0	3.0	0.0	4.9	4.7	0.2	8.3	6.6	1.7	7.5	5.8	1.7
Московская область	15.1	13.1	2.0	24.9	21.2	3.7	30.2	20.3	9.9	31.4	22.9	8.5
Орловская область	4.4	4.4	0.0	7.0	6.6	0.4	8.4	8.0	0.4	7.8	7.7	0.1
Рязанская область	3.5	3.2	0.3	8.1	6.7	1.4	11.5	8.7	2.8	9.5	7.3	2.2
Смоленская область	2.9	2.7	0.2	6.9	4.5	2.4	8.7	6.1	2.5	8.1	5.6	2.4
Тамбовская область	3.8	3.8	–	6.3	5.9	0.4	8.7	8.0	0.7	8.7	8.1	0.5
Тверская область	4.4	4.1	0.3	6.3	5.9	0.4	7.9	6.3	1.6	7.8	6.4	1.5
Тульская область	4.7	4.7	0.0	7.6	7.6	0.0	10.0	7.4	2.5	8.8	6.9	1.9
Ярославская область	5.0	4.8	0.2	8.6	6.8	1.8	9.3	6.9	2.3	10.0	7.3	2.7
г. Москва	125.8	101.3	24.5	190.3	134.1	56.2	251.5	157.9	93.6	225.6	144.9	80.6
Северо-Западный федеральный округ	71.0	65.2	5.8	120.0	103.5	16.5	140.9	118.6	22.3	126.1	109.0	17.1
Республика Карелия	2.2	2.2	–	4.3	3.8	0.5	4.3	3.7	0.6	3.4	3.1	0.2
Республика Коми	2.6	2.4	0.2	5.2	4.6	0.6	5.8	4.9	0.8	4.9	4.6	0.3
Архангельская область	3.9	3.7	0.2	7.5	6.7	0.8	8.0	6.6	1.3	6.7	5.6	1.1
В том числе Ненецкий автономный округ	–	–	–	–	–	–	–	–	–	–	–	–
Вологодская область	3.8	3.8	–	7.8	7.1	0.7	8.9	7.2	1.7	7.7	6.7	1.0
Калининградская область	2.5	2.5	0.1	5.8	4.2	1.6	7.9	5.5	2.4	7.4	5.0	2.4
Ленинградская область	0.1	0.1	–	1.8	1.6	0.2	1.9	1.7	0.2	2.1	2.0	0.1
Мурманская область	1.9	1.7	0.1	5.7	4.0	1.7	6.1	3.7	2.3	6.3	3.8	2.4
Новгородская область	2.5	2.5	0.1	4.3	4.1	0.2	3.8	3.3	0.6	2.9	2.8	0.2
Псковская область	1.6	1.5	0.2	3.6	2.8	0.8	4.0	3.2	0.8	4.3	3.8	0.4
г. Санкт-Петербург	49.7	44.7	5.0	73.9	64.5	9.4	90.3	78.8	11.5	80.6	71.6	9.0
Южный федеральный округ	51.1	46.9	4.2	93.1	80.3	12.8	119.1	100.3	18.9	114.9	97.7	17.2
Республика Адыгея	2.9	2.8	0.1	2.4	2.2	0.2	3.7	3.6	0.0	3.3	3.3	–
Республика Калмыкия	1.2	1.1	0.1	1.9	1.4	0.5	2.5	1.8	0.8	2.5	2.0	0.5
Краснодарский край	13.7	11.1	2.6	27.5	20.4	7.1	40.2	31.8	8.3	38.4	31.3	7.1
Астраханская область	3.8	3.7	0.1	5.3	4.7	0.6	7.0	6.2	0.9	7.4	6.4	1.0
Волгоградская область	9.9	9.7	0.2	18.8	17.3	1.5	24.5	20.1	4.4	24.1	19.3	4.8
Ростовская область	19.6	18.5	1.1	37.0	34.3	2.7	41.2	36.8	4.4	39.1	35.2	3.9
Северо-Кавказский федеральный округ	26.6	23.1	3.5	58.3	49.0	9.3	70.4	58.8	11.6	68.0	58.2	9.7
Республика Дагестан	7.7	6.9	0.8	18.4	16.0	2.4	19.7	17.9	1.8	19.4	17.2	2.2
Республика Ингушетия	0.6	0.5	0.1	1.2	0.8	0.4	2.2	1.9	0.3	2.0	2.0	–
Кабардино-Балкарская Республика	2.7	2.6	0.0	4.7	4.0	0.7	5.1	4.2	0.9	4.3	3.8	0.4
Карачаево-Черкесская Республика	1.5	1.5	0.1	2.8	2.5	0.3	2.9	2.5	0.5	2.8	2.5	0.4
Республика Северная Осетия – Алания	3.3	3.3	0.0	5.3	4.3	1.0	6.9	5.6	1.3	6.3	5.5	0.8
Чеченская Республика	0.3	0.3	–	3.8	3.8	–	5.9	5.5	0.3	6.1	6.0	0.1
Ставропольский край	10.5	8.0	2.5	22.3	17.8	4.5	27.7	21.3	6.5	27.1	21.3	5.8

(окончание)

	2000			2005			2012			2013		
	Всего	Государственные и муниципальные организации	Частные организации	Всего	Государственные и муниципальные организации	Частные организации	Всего	Государственные и муниципальные организации	Частные организации	Всего	Государственные и муниципальные организации	Частные организации
Приволжский федеральный округ	115.8	109.6	6.2	233.8	201.0	32.8	280.1	236.7	43.4	257.8	220.6	37.2
Республика Башкортостан	12.7	11.1	1.5	29.3	23.4	5.9	33.9	29.0	5.0	31.1	26.8	4.3
Республика Марий Эл	3.1	2.8	0.3	4.8	4.4	0.4	5.9	4.5	1.3	5.4	4.4	1.0
Республика Мордовия	4.4	4.3	0.1	6.7	6.5	0.2	8.5	8.0	0.6	7.7	6.1	1.6
Республика Татарстан	15.9	14.5	1.4	32.7	25.8	6.9	43.9	31.4	12.5	38.7	29.2	9.5
Удмуртская Республика	6.7	6.7	0.0	12.1	11.7	0.4	15.0	13.2	1.8	13.8	12.6	1.2
Чувашская Республика	5.5	5.2	0.3	13.0	11.4	1.6	13.1	12.2	0.9	13.2	10.3	2.8
Пермский край	8.9	8.8	0.0	16.6	15.4	1.2	19.1	15.7	3.4	17.8	15.1	2.7
Кировская область	3.6	3.4	0.2	11.6	9.0	2.6	11.4	9.3	2.1	9.6	8.0	1.5
Нижегородская область	13.8	13.6	0.3	29.6	25.2	4.4	36.4	31.0	5.4	31.4	27.1	4.3
Оренбургская область	5.8	5.8	0.1	13.3	12.0	1.3	15.2	12.9	2.3	14.2	12.6	1.6
Пензенская область	4.4	4.2	0.2	8.8	7.9	0.9	10.3	9.7	0.5	10.9	10.2	0.7
Самарская область	14.5	12.8	1.6	28.4	22.6	5.8	33.2	27.5	5.7	30.5	26.1	4.4
Саратовская область	11.2	11.1	0.1	18.9	18.5	0.4	23.2	22.5	0.7	22.7	21.9	0.8
Ульяновская область	5.4	5.3	0.1	8.1	7.2	0.9	10.9	9.8	1.1	11.0	10.3	0.7
Уральский федеральный округ	48.7	45.9	2.8	97.5	86.6	10.9	112.2	98.3	13.9	103.8	91.5	12.2
Курганская область	2.5	2.4	0.0	5.1	4.5	0.6	7.4	6.1	1.3	6.5	5.3	1.2
Свердловская область	22.2	21.2	1.0	39.3	34.5	4.8	41.4	35.0	6.4	38.4	32.6	5.8
Тюменская область	10.7	10.6	0.1	26.5	24.6	2.0	29.6	27.3	2.3	27.4	25.7	1.7
В том числе:												
Ханты-Мансийский автономный округ – Югра	1.6	1.5	0.1	5.8	5.0	0.8	6.3	5.1	1.1	5.5	4.5	0.9
Ямало-Ненецкий автономный округ	–	–	–	1.5	1.1	0.4	0.9	0.2	0.7	0.8	0.3	0.5
Челябинская область	13.3	11.7	1.6	26.6	23.0	3.6	33.8	29.9	3.9	31.6	28.0	3.6
Сибирский федеральный округ	84.4	81.5	2.9	156.5	145.6	10.9	165.6	147.7	17.9	153.0	137.6	15.5
Республика Алтай	0.8	0.8	0.0	1.0	0.9	0.1	0.9	0.8	0.1	1.3	1.3	–
Республика Бурятия	3.3	3.3	–	6.0	5.2	0.8	9.5	7.9	1.6	8.6	7.9	0.7
Республика Тыва	0.5	0.5	0.0	0.8	0.7	0.1	1.0	1.0	0.0	1.0	1.0	0.1
Республика Хакасия	1.8	1.6	0.2	3.6	3.2	0.4	3.8	3.5	0.3	3.1	3.1	–
Алтайский край	8.4	8.0	0.4	14.3	12.6	1.7	16.5	13.4	3.1	14.3	12.5	1.8
Забайкальский край	3.1	3.1	0.1	7.0	6.9	0.1	7.5	7.4	0.1	5.9	5.4	0.5
Красноярский край	11.8	11.7	0.1	22.8	20.8	2.0	20.9	18.4	2.5	20.2	18.4	1.9
Иркутская область	10.5	9.9	0.6	20.5	19.0	1.5	24.6	21.3	3.2	23.3	20.5	2.7
Кемеровская область	10.2	9.7	0.5	18.4	17.8	0.6	17.1	16.1	1.0	15.8	14.9	0.9
Новосибирская область	16.1	15.4	0.7	31.5	29.5	2.0	29.3	26.7	2.6	26.8	22.9	4.0
Омская область	9.1	8.8	0.3	15.3	14.0	1.3	19.3	16.4	3.0	18.0	15.3	2.7
Томская область	8.6	8.6	0.1	15.2	14.9	0.3	15.2	14.8	0.3	14.6	14.4	0.2
Дальневосточный федеральный округ	24.2	23.2	1.1	49.0	44.1	4.9	53.9	48.9	5.1	50.4	46.5	3.8
Республика Саха (Якутия)	2.4	2.3	0.1	7.4	6.4	1.0	7.9	7.1	0.8	7.2	6.4	0.7
Камчатский край	1.0	1.0	0.0	2.8	2.7	0.1	3.1	2.9	0.2	2.6	2.2	0.3
Приморский край	7.2	7.0	0.1	13.7	13.2	0.5	16.1	15.7	0.5	15.3	15.2	0.2
Хабаровский край	8.4	8.2	0.3	14.1	13.2	0.9	16.5	15.7	0.8	15.3	14.6	0.7
Амурская область	3.0	2.8	0.2	5.5	4.5	1.0	4.7	3.6	1.1	5.3	4.3	1.0
Магаданская область	0.7	0.7	0.0	1.6	1.0	0.6	1.9	0.9	0.9	1.7	1.1	0.6
Сахалинская область	1.2	0.9	0.3	2.5	1.7	0.8	2.5	1.8	0.7	2.1	1.7	0.4
Еврейская автономная область	0.4	0.4	–	1.6	1.5	0.1	1.3	1.1	0.2	0.8	0.8	–
Чукотский автономный округ	–	–	–	–	–	–	–	–	–	0.2	0.2	–

10.1.39. Число филиалов образовательных организаций высшего образования, реализующих образовательные программы высшего образования – программы бакалавриата, программы специалитета, программы магистратуры, по субъектам Российской Федерации
(на начало учебного года)

	2005/2006			2012/2013			2013/2014		
	Всего	Государственные и муниципальные организации	Частные организации	Всего	Государственные и муниципальные организации	Частные организации	Всего	Государственные и муниципальные организации	Частные организации
Российская Федерация	1619	1100	519	1603	1013	590	1482	949	533
Центральный федеральный округ	320	204	116	396	215	181	347	191	156
Белгородская область	19	14	5	14	9	5	12	8	4
Брянская область	13	9	4	19	12	7	16	10	6
Владимирская область	19	10	9	18	10	8	15	7	8
Воронежская область	17	11	6	19	10	9	16	8	8
Ивановская область	9	5	4	10	6	4	9	5	4
Калужская область	20	14	6	22	14	8	19	13	6
Костромская область	3	2	1	4	2	2	4	2	2
Курская область	17	6	11	13	4	9	8	3	5
Липецкая область	9	6	3	15	7	8	14	5	9
Московская область	68	47	21	133	67	66	120	65	55
Орловская область	7	6	1	7	5	2	8	5	3
Рязанская область	19	7	12	15	8	7	12	6	6
Смоленская область	26	16	10	26	15	11	24	14	10
Тамбовская область	12	7	5	10	5	5	11	4	7
Тверская область	23	18	5	24	16	8	22	16	6
Тульская область	13	12	1	15	7	8	12	6	6
Ярославская область	24	12	12	24	12	12	17	10	7
г. Москва	2	2	–	8	6	2	8	4	4
Северо-Западный федеральный округ	186	120	66	161	97	64	141	83	58
Республика Карелия	13	8	5	8	3	5	8	3	5
Республика Коми	21	15	6	14	9	5	13	8	5
Архангельская область	19	15	4	14	8	6	10	6	4
В том числе Ненецкий автономный округ	2	2	–	–	–	–	–	–	–
Вологодская область	14	6	8	15	7	8	13	6	7
Калининградская область	21	12	9	21	11	10	17	9	8
Ленинградская область	35	25	10	29	21	8	26	18	8
Мурманская область	28	18	10	24	14	10	19	11	8
Новгородская область	10	8	2	11	9	2	10	7	3
Псковская область	14	7	7	12	7	5	11	7	4
г. Санкт-Петербург	11	6	5	13	8	5	14	8	6
Южный федеральный округ	213	142	71	195	130	65	174	111	63
Республика Адыгея	7	5	2	6	5	1	7	6	1
Республика Калмыкия	9	4	5	7	4	3	6	3	3
Краснодарский край	93	56	37	74	50	24	66	46	20
Астраханская область	16	8	8	18	12	6	17	9	8
Волгоградская область	27	17	10	28	15	13	25	14	11
Ростовская область	61	52	9	62	44	18	53	33	20
Северо-Кавказский федеральный округ	120	84	36	108	77	31	99	71	28
Республика Дагестан	45	32	13	36	31	5	37	29	8
Республика Ингушетия	3	2	1	2	1	1	2	1	1
Кабардино-Балкарская Республика	4	2	2	2	1	1	4	2	2
Карачаево-Черкесская Республика	13	8	5	9	4	5	8	4	4
Республика Северная Осетия – Алания	2	–	2	2	1	1	3	1	2
Чеченская Республика	1	1	–	1	–	1	1	–	1
Ставропольский край	52	39	13	56	39	17	44	34	10

(окончание)

	2005/2006			2012/2013			2013/2014		
	Всего	Государственные и муниципальные организации	Частные организации	Всего	Государственные и муниципальные организации	Частные организации	Всего	Государственные и муниципальные организации	Частные организации
Приволжский федеральный округ	313	196	117	329	208	121	320	212	108
Республика Башкортостан	45	33	12	43	35	8	38	31	7
Республика Марий Эл	3	–	3	8	3	5	7	2	5
Республика Мордовия	5	4	1	5	4	1	7	5	2
Республика Татарстан	54	29	25	54	27	27	54	30	24
Удмуртская Республика	16	12	4	17	11	6	16	11	5
Чувашская Республика	15	11	4	19	14	5	17	12	5
Пермский край	17	11	6	25	16	9	26	17	9
Кировская область	25	15	10	23	15	8	18	13	5
Нижегородская область	29	12	17	33	18	15	42	29	13
Оренбургская область	24	17	7	25	16	9	23	15	8
Пензенская область	13	9	4	13	9	4	12	8	4
Самарская область	33	19	14	29	17	12	25	16	9
Саратовская область	22	18	4	24	18	6	24	17	7
Ульяновская область	12	6	6	11	5	6	11	6	5
Уральский федеральный округ	170	139	31	159	108	51	163	112	51
Курганская область	5	3	2	8	4	4	8	4	4
Свердловская область	40	35	5	54	34	20	52	34	18
Тюменская область	104	90	14	74	57	17	65	48	17
В том числе:									
Ханты-Мансийский автономный округ – Югра	55	50	5	35	28	7	31	24	7
Ямало-Ненецкий автономный округ	31	26	5	24	18	6	22	16	6
Челябинская область	21	11	10	23	13	10	38	26	12
Сибирский федеральный округ	197	145	52	174	120	54	158	112	46
Республика Алтай	1	–	1	2	–	2	–	–	–
Республика Бурятия	8	6	2	13	8	5	12	8	4
Республика Тыва	4	2	2	2	2	–	2	–	2
Республика Хакасия	6	5	1	4	3	1	4	3	1
Алтайский край	23	15	8	22	13	9	19	11	8
Забайкальский край	11	9	2	9	6	3	6	4	2
Красноярский край	43	30	13	35	21	14	31	21	10
Иркутская область	18	15	3	21	19	2	22	19	3
Кемеровская область	39	32	7	30	24	6	29	24	5
Новосибирская область	18	11	7	14	8	6	14	8	6
Омская область	13	9	4	13	9	4	12	7	5
Томская область	13	11	2	9	7	2	7	7	–
Дальневосточный федеральный округ	100	70	30	81	58	23	80	57	23
Республика Саха (Якутия)	25	15	10	19	13	6	19	12	7
Камчатский край	8	7	1	6	5	1	6	4	2
Приморский край	30	26	4	24	19	5	22	19	3
Хабаровский край	11	6	5	11	7	4	11	6	5
Амурская область	11	6	5	6	4	2	7	5	2
Магаданская область	7	3	4	5	2	3	5	2	3
Сахалинская область	5	5	–	6	5	1	5	5	–
Еврейская автономная область	3	2	1	4	3	1	3	2	1
Чукотский автономный округ	–	–	–	–	–	–	2	2	–

Методологические комментарии

Образовательная организация высшего образования – образовательная организация, осуществляющая в качестве основной цели ее деятельности образовательную деятельность по образовательным программам высшего образования и научную деятельность.

Информация о **числе образовательных организаций высшего образования** приведена без учета филиалов образовательных организаций высшего образования, реализующих образовательные программы высшего образования – программы бакалавриата, программы специалитета, программы магистратуры.

Охват молодежи образовательными программами высшего образования (валовой коэффициент охвата) определяется отношением численности студентов, обучающихся по образовательным программам высшего образования – программам бакалавриата, программам специалитета, программам магистратуры, к численности населения в возрасте 17–25 лет.

Формы получения высшего образования и формы обучения. Получение высшего образования может осуществляться как в форме освоения образовательных программ бакалавриата, программ специалитета, программ магистратуры в образовательных организациях по очной, очно-заочной и заочной формам обучения, так и вне организаций – в форме самообразования. По ряду направлений подготовки (специальностей) формы очно-заочная, заочная и самообразование не допускаются.

В **общую численность студентов, обучающихся по образовательным программам высшего образования – программам бакалавриата, программам специалитета, программам магистратуры, а также в общую численность принятых на обучение и выпуск** не включены иностранные граждане, лица без гражданства, обучающиеся в Российской Федерации по международным договорам.

Прием на обучение по образовательным программам высшего образования – программам бакалавриата, программам специалитета, программам магистратуры – показатель численности лиц, принятых на обучение. Осуществляется в соответствии с утвержденными правилами. В численность принятых не включаются второкурсники, лица, восстановленные на обучение.

Выпуск бакалавров, специалистов, магистров – численность лиц, полностью завершивших курс обучения в образовательном учреждении и получивших высшее образование. Лицам, закончившим обучение, присваивается квалификация в соответствии с полученной специальностью/направлением подготовки и выдается диплом.

Численность студентов, обучающихся по образовательным программам высшего образования – программам бакалавриата, программам специалитета, программам магистратуры, в расчете на 10 000 человек населения определяется как отношение численности студентов, обучающихся по образовательным программам высшего профессионального образования – программам бакалавриата, программам специалитета, программам магистратуры, на начало учебного года к численности населения (умноженное на 10 000). Является индикатором доступности высшего образования.

Выпуск бакалавров, специалистов, магистров в расчете на 10 000 занятых в экономике – отношение численности выпускников, получивших высшее образование по образовательным программам бакалавриата, специалитета и магистратуры, к среднегодовой численности занятых в экономике (умноженное на 10 000). Показатель характеризует процесс формирования кадров квалифицированных специалистов с высшим образованием.

10.2. ПОДГОТОВКА НАУЧНО-ПЕДАГОГИЧЕСКИХ КАДРОВ

10.2.1. Основные показатели деятельности аспирантуры

	Число организаций, имеющих аспирантуру, на конец года	Численность аспирантов, на конец года; чел.	Прием в аспирантуру, чел.	Выпуск из аспирантуры, чел.	Из него с защитой диссертации		Численность соискателей ученой степени кандидата наук, на конец года; чел.
					Человек	В процентах от общего выпуска аспирантов	
Всего							
2000	1362	117714	43100	24828	7503	30.2	...
2005	1473	142899	46896	33561	10650	31.7	57657
2010	1568	157437	54558	33763	9611	28.5	44144
2011	1570	156279	50582	33082	9635	29.1	38977
2012	1575	146754	45556	35162	9195	26.2	32830
2013	1557	132002	38971	34733	8979	25.9	28097
Научно-исследовательские институты							
2000	797	17502	6075	3813	873	22.9	...
2005	833	19986	6577	4806	1009	21.0	7967
2010	809	16936	5655	4335	729	16.8	5193
2011	805	15865	4784	4028	693	17.2	4695
2012	820	14823	4555	4101	655	16.0	4122
2013	818	13593	4166	3943	674	17.1	4010
Образовательные организации высшего образования							
2000	565	100212	37025	21015	6630	31.5	...
2005	640	122913	40319	28755	9641	33.5	49690
2010	748	139908	48748	29268	8854	30.3	38590
2011	750	139542	45561	28847	8869	30.7	33909
2012	740	131226	40802	30885	8480	27.5	28388
2013	724	117790	34643	30639	8257	26.9	23809
Образовательные организации дополнительного профессионального образования							
2010	11	593	155	160	28	17.5	361
2011	15	872	237	207	73	35.3	373
2012	15	705	199	176	60	34.1	320
2013	15	619	162	151	48	31.8	278

10.2.2. Численность, прием аспирантов и выпуск из аспирантуры по формам обучения (человек)

	Численность аспирантов, на конец года			Прием в аспирантуру			Выпуск из аспирантуры			Из него с защитой диссертации		
	Всего	Очное обучение	Заочное обучение	Всего	Очное обучение	Заочное обучение	Всего	Очное обучение	Заочное обучение	Всего	Очное обучение	Заочное обучение
2000	117714	83240	34474	43100	32147	10953	24828	18553	6275	7503	5495	2008
2005	142899	98121	44778	46896	34697	12199	33561	24604	8957	10650	7672	2978
2010	157437	102400	55037	54558	38338	16220	33763	24333	9430	9611	6612	2999
2011	156279	100014	56265	50582	32888	17694	33082	23346	9736	9635	6596	3039
2012	146754	91361	55393	45556	29098	16458	35162	25095	10067	9195	6112	3083
2013	132002	82254	49748	38971	27258	11713	34733	24898	9835	8979	6216	2763

10.2.3. Структура численности, приема аспирантов и выпуска из аспирантуры по формам обучения



10.2.4. Численность, прием аспирантов и выпуск из аспирантуры по полу (человек)

	Численность аспирантов, на конец года			Прием в аспирантуру			Выпуск из аспирантуры			Из него с защитой диссертации		
	Всего	Мужчины	Женщины	Всего	Мужчины	Женщины	Всего	Мужчины	Женщины	Всего	Мужчины	Женщины
Всего												
2000	117714	65904	51810	43100	25191	17909	24828	14727	10101	7503	3991	3512
2005	142899	81147	61752	46896	28825	18071	33561	19222	14339	10650	5571	5079
2010	157437	84672	72765	54558	31451	23107	33763	19838	13925	9611	5114	4497
2011	156279	84621	71658	50582	29067	21515	33082	18681	14401	9635	4925	4710
2012	146754	79711	67043	45556	26368	19188	35162	19746	15416	9195	4687	4508
2013	132002	70370	61632	38971	21861	17110	34733	19779	14954	8979	4734	4245
Научно-исследовательские институты												
2000	17502	10118	7384	6075	3719	2356	3813	2446	1367	873	454	419
2005	19986	11933	8053	6577	4267	2310	4806	3034	1772	1009	555	454
2010	16936	9411	7525	5655	3339	2316	4335	2659	1676	729	407	322
2011	15865	8916	6949	4784	2790	1994	4028	2399	1629	693	349	344
2012	14823	8411	6412	4555	2775	1780	4101	2469	1632	655	328	327
2013	13593	7604	5989	4166	2391	1775	3943	2418	1525	674	368	306
Образовательные организации высшего образования												
2000	100212	55786	44426	37025	21472	15553	21015	12281	8734	6630	3537	3093
2005	122913	69214	53699	40319	24558	15761	28755	16188	12567	9641	5016	4625
2010	139908	75089	64819	48748	28064	20684	29268	17117	12151	8854	4691	4163
2011	139542	75449	64093	45561	26161	19400	28847	16222	12625	8869	4548	4321
2012	131226	71117	60109	40802	23530	17272	30885	17220	13665	8480	4337	4143
2013	117790	62614	55176	34643	19428	15215	30639	17318	13321	8257	4350	3907
Образовательные организации дополнительного профессионального образования												
2010	593	172	421	155	48	107	160	62	98	28	16	12
2011	872	256	616	237	116	121	207	60	147	73	28	45
2012	705	183	522	199	63	136	176	57	119	60	22	38
2013	619	152	467	162	42	120	151	43	108	48	16	32

10.2.5. Численность аспирантов по полу и возрасту: 2000, 2005

(на конец года; человек)

	Всего	Возраст, лет				
		26 и младше	27–30	31–34	35–38	39 и старше
Всего						
2000	117714	83346	18955	7220	4017	4176
2005	142899	107623	18947	7521	3912	4896
Мужчины						
2000	65904	51013	8419	2911	1663	1898
2005	81147	66841	7787	2882	1600	2037
Женщины						
2000	51810	32333	10536	4309	2354	2278
2005	61752	40782	11160	4639	2312	2859

10.2.6. Численность аспирантов по полу и возрасту: 2010–2013

(на конец года; человек)

	Всего	Возраст, лет										
		22 и младше	23	24	25	26	27	28	29	30–34	35–39	40 и старше
Всего												
2010	157437	19006	29863	29842	21971	13512	8904	6045	4373	10752	6131	7038
2011	156279	16557	27438	31374	22826	13638	9002	6481	4802	11112	6176	6873
2012	146754	13563	23772	28275	22653	14193	8897	6239	5089	11211	6172	6690
2013	132002	10277	19992	24197	19968	13448	8854	5945	4646	11637	6223	6815
Мужчины												
2010	84672	11320	18290	18035	12360	6930	4043	2526	1782	4095	2333	2958
2011	84621	9913	16909	19006	13174	7051	4153	2779	1996	4359	2461	2820
2012	79711	8079	14549	17234	13062	7552	4183	2710	2169	4695	2603	2875
2013	70370	6053	12073	14569	11280	7082	4107	2646	2025	4902	2674	2959
Женщины												
2010	72765	7686	11573	11807	9611	6582	4861	3519	2591	6657	3798	4080
2011	71658	6644	10529	12368	9652	6587	4849	3702	2806	6753	3715	4053
2012	67043	5484	9223	11041	9591	6641	4714	3529	2920	6516	3569	3815
2013	61632	4224	7919	9628	8688	6366	4747	3299	2621	6735	3549	3856

10.2.7. Структура аспирантов по полу и возрасту (на конец года)

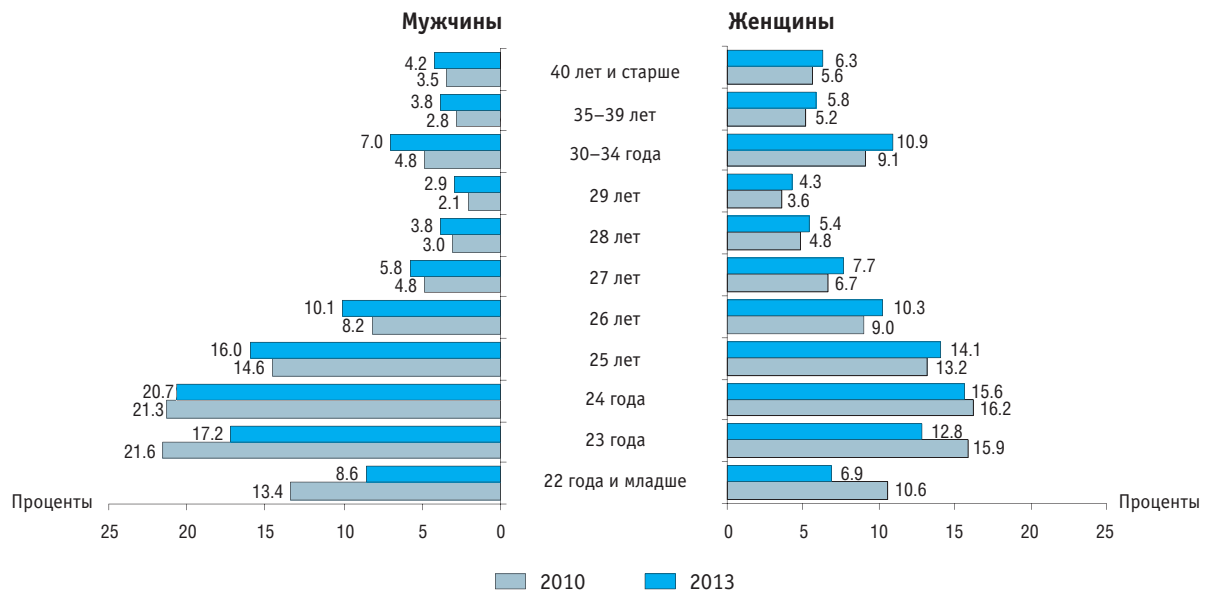

10.2.8. Прием в аспирантуру лиц, окончивших образовательные организации высшего образования с дипломом магистра или специалиста в отчетном году, по формам обучения

	Всего		Очное обучение, чел.	Заочное обучение, чел.
	Человек	В процентах от общего приема аспирантов		
Человек				
2000	26926	62.5	22076	4850
2005	31211	66.6	25535	5676
2010	37528	68.8	28507	9021
2011	34326	67.9	24754	9572
2012	28411	62.4	21528	6883
2013	23736	60.9	19432	4304
Научно-исследовательские институты				
2000	3370	55.5	2677	693
2005	4328	65.8	3439	889
2010	3569	63.1	2877	692
2011	2933	61.3	2379	554
2012	2718	59.7	2226	492
2013	2326	55.8	1852	474
Образовательные организации высшего образования				
2000	23556	63.6	19399	4157
2005	26883	66.7	22096	4787
2010	33955	69.7	25628	8327
2011	31356	68.8	22347	9009
2012	25671	62.9	19298	6373
2013	21398	61.8	17578	3820
Образовательные организации дополнительного профессионального образования				
2010	4	2.6	2	2
2011	37	15.6	28	9
2012	22	11.1	4	18
2013	12	7.4	2	10

10.2.9. Численность аспирантов по отраслям науки (на конец года; человек)

	2000	2005	2010	2011	2012	2013
Всего	117714	142899	157437	156279	146754	132002
Отрасли науки:						
физико-математические	7522	7435	8396	8388	7974	7361
химические	2987	3142	3481	3480	3202	2963
биологические	5589	6509	7065	7044	6726	6334
технические	29295	33991	38694	40448	39230	35343
сельскохозяйственные	4072	4972	5093	5171	4858	4545
исторические и археология	4152	4601	4531	4559	4240	3856
филологические	6295	6966	6897	6640	6323	5763
философские	2617	3060	3087	3035	2758	2452
искусствоведение	1654	1881	2235	2370	2134	1922
психологические	2481	3317	3985	3786	3515	3130
экономические	21404	26100	27309	25939	22932	19159
педагогические	6915	9079	10298	9821	8959	7805
социологические	2143	2726	3134	2907	2595	2270
юридические	5786	10722	12078	11268	10220	9147
политология	997	1818	2046	2082	2036	1894
медицинские	8017	10104	11448	11495	11634	11388
науки о Земле	4625	4960	5754	6013	5699	5056
прочие	1163	1516	1906	1833	1719	1614

10.2.10. Численность женщин-аспирантов по отраслям науки (на конец года)

	Всего, чел.						В процентах от общей численности аспирантов					
	2000	2005	2010	2011	2012	2013	2000	2005	2010	2011	2012	2013
Всего	51810	61752	72765	71658	67043	61632	44.0	43.2	46.2	45.9	45.7	46.7
Отрасли науки:												
физико-математические	2085	2048	2417	2402	2179	1950	27.7	27.5	28.8	28.6	27.3	26.5
химические	1576	1509	1704	1730	1562	1440	52.8	48.0	49.0	49.7	48.8	48.6
биологические	3390	3898	4287	4283	4027	3894	60.7	59.9	60.7	60.8	59.9	61.5
технические	6121	6842	9422	10184	10129	9365	20.9	20.1	24.4	25.2	25.8	26.5
сельскохозяйственные	1721	2176	2483	2623	2432	2307	42.3	43.8	48.8	50.7	50.1	50.8
исторические и археология	2034	2333	2239	2261	2026	1879	49.0	50.7	49.4	49.6	47.8	48.7
филологические	5075	5523	5601	5438	5123	4700	80.6	79.3	81.2	81.9	81.0	81.6
философские	1365	1620	1620	1607	1416	1291	52.2	52.9	52.5	52.9	51.3	52.7
искусствоведение	1060	1230	1432	1487	1368	1249	64.1	65.4	64.1	62.7	64.1	65.0
психологические	1881	2463	2912	2750	2538	2273	75.8	74.3	73.1	72.6	72.2	72.6
экономические	8873	10362	12794	11907	10608	9195	41.5	39.7	46.8	45.9	46.3	48.0
педагогические	5100	6176	7113	6661	6087	5414	73.8	68.0	69.1	67.8	67.9	69.4
социологические	1249	1550	1883	1671	1485	1335	58.3	56.9	60.1	57.5	57.2	58.8
юридические	2249	4273	5243	4936	4573	4187	38.9	39.9	43.4	43.8	44.7	45.8
политология	436	748	900	913	871	833	43.7	41.1	44.0	43.9	42.8	44.0
медицинские	5012	6435	7437	7511	7533	7421	62.5	63.7	65.0	65.3	64.7	65.2
науки о Земле	1876	1805	2234	2297	2164	2027	40.6	36.4	38.8	38.2	38.0	40.1
прочие	707	761	1044	997	922	872	60.8	50.2	54.8	54.4	53.6	54.0

10.2.11. Прием в аспирантуру по отраслям науки (человек)

	2000	2005	2010	2011	2012	2013
Всего	43100	46896	54558	50582	45556	38971
Отрасли науки:						
физико-математические	2671	2559	3126	2809	2686	2328
химические	1009	1019	1185	1099	973	919
биологические	1913	2107	2398	2305	2088	1969
технические	11059	11567	14500	14505	12977	10096
сельскохозяйственные	1440	1606	1740	1723	1476	1416
исторические и археология	1429	1358	1595	1412	1250	1180
филологические	2153	2126	2171	2002	1871	1653
философские	965	980	1101	956	828	748
искусствоведение	688	775	797	821	588	615
психологические	871	1061	1343	1148	1087	897
экономические	8160	8632	9179	7820	6695	5674
педагогические	2612	2766	3385	2898	2682	2142
социологические	854	872	986	858	780	694
юридические	2123	3640	3914	3413	3009	2771
политология	356	645	796	687	669	625
медицинские	2831	3052	3771	3526	3484	3292
науки о Земле	1586	1644	1987	2003	1835	1424
прочие	380	487	584	597	578	528

10.2.12. Выпуск из аспирантуры по отраслям науки (человек)

	2000	2005	2010	2011	2012	2013
Всего	24828	33561	33763	33082	35162	34733
Отрасли науки:						
физико-математические	1933	1843	1771	1910	2106	2069
химические	725	823	878	806	935	919
биологические	1354	1616	1680	1750	1763	1740
технические	6279	7480	7761	7547	8491	8738
сельскохозяйственные	1047	1212	1078	1074	1188	1212
исторические и археология	892	1219	1093	1003	1074	1072
филологические	1320	1724	1573	1509	1516	1556
философские	607	729	670	669	719	675
искусствоведение	438	635	521	431	569	558
психологические	483	694	770	735	854	718
экономические	3807	6009	5887	5507	5800	5479
педагогические	1414	2159	2179	2084	2202	2095
социологические	391	634	548	633	634	571
юридические	979	2222	2554	2494	2309	2270
политология	199	360	466	497	456	458
медицинские	1730	2707	2798	2865	2671	2883
науки о Земле	971	1160	1159	1111	1422	1299
прочие	259	335	377	457	453	421

10.2.13. Выпуск из аспирантуры с защитой диссертации по отраслям науки

	Всего, чел.						В процентах от общего выпуска аспирантов					
	2000	2005	2010	2011	2012	2013	2000	2005	2010	2011	2012	2013
Всего	7503	10650	9611	9635	9195	8979	30.2	31.7	28.5	29.1	26.2	25.9
Отрасли науки:												
физико-математические	409	434	437	476	472	481	21.2	23.5	24.7	24.9	22.4	23.2
химические	254	279	306	283	259	315	35.0	33.9	34.9	35.1	27.7	34.3
биологические	387	451	439	469	442	458	28.6	27.9	26.1	26.8	25.1	26.3
технические	1406	1872	1903	1963	1945	2129	22.4	25.0	24.5	26.0	22.9	24.4
сельскохозяйственные	323	363	296	385	386	443	30.9	30.0	27.5	35.8	32.5	36.6
исторические и археология	273	407	341	319	263	233	30.6	33.4	31.2	31.8	24.5	21.7
филологические	382	627	552	522	515	491	28.9	36.4	35.1	34.6	34.0	31.6
философские	197	265	202	209	179	147	32.5	36.4	30.1	31.2	24.9	21.8
искусствоведение	24	47	79	46	60	44	5.5	7.4	15.2	10.7	10.5	7.9
психологические	138	211	215	214	193	128	28.6	30.4	27.9	29.1	22.6	17.8
экономические	1382	2075	1754	1676	1690	1490	36.3	34.5	29.8	30.4	29.1	27.2
педагогические	626	843	703	643	647	487	44.3	39.0	32.3	30.9	29.4	23.2
социологические	132	249	157	180	162	143	33.8	39.3	28.6	28.4	25.6	25.0
юридические	347	731	551	555	457	371	35.4	32.9	21.6	22.3	19.8	16.3
политология	55	125	127	146	101	118	27.6	34.7	27.3	29.4	22.1	25.8
медицинские	896	1338	1225	1175	1009	1161	51.8	49.4	43.8	41.0	37.8	40.3
науки о Земле	202	233	236	256	307	258	20.8	20.1	20.4	23.0	21.6	19.9
прочие	70	100	88	118	108	82	27.0	29.9	23.3	25.8	23.8	19.5

10.2.14. Численность аспирантов и выпуск из аспирантуры: обучение по договорам

	Численность аспирантов, на конец года		Выпуск из аспирантуры		Из него с защитой диссертации	
	Человек	В процентах от общей численности аспирантов	Человек	В процентах от общего выпуска из аспирантуры	Человек	В процентах от общего выпуска из аспирантуры с защитой диссертации
2000	11556	9.8	1366	5.5	438	5.8
2005	28648	20.0	4087	12.2	1074	10.1
2010	49221	31.3	9249	27.4	2351	24.5
2011	46534	29.8	8757	26.5	2410	25.0
2012	39991	27.3	9846	28.0	2401	26.1
2013	35090	26.6	9357	26.9	2119	23.6

10.2.15. Численность, прием и выпуск из аспирантуры иностранных граждан



Методологические комментарии

Аспирантура – одна из форм подготовки кадров высшей квалификации в системе высшего образования. Подготовка аспирантов осуществляется по отраслям науки и научным специальностям в соответствии с действующей Номенклатурой специальностей научных работников. Программа аспирантуры имеет направленность (профиль), характеризующую ее ориентацию на конкретные области знания и (или) виды деятельности. В аспирантуру принимаются лица, имеющие образование не ниже высшего (специалитет или магистратура). Обучение в аспирантуре осуществляется в очной, очно-заочной и заочной формах. Получение высшего образования по программе аспирантуры осуществляется в сроки, установленные образовательным стандартом, вне зависимости от используемых организацией образовательных технологий. Лицам, успешно прошедшим государственную итоговую аттестацию, выдается диплом об окончании аспирантуры, подтверждающий получение высшего образования по программе аспирантуры. Лицам, освоившим программы подготовки научно-педагогических кадров в аспирантуре и защитившим в установленном законодательством Российской Федерации порядке научно-квалификационную работу (диссертацию) на соискание ученой степени кандидата наук, присваивается ученая степень кандидата наук по соответствующей специальности научных работников и выдается диплом кандидата наук.

Аспирантом является лицо, имеющее образование не ниже высшего (специалитет или магистратура), обучающееся в аспирантуре по программе подготовки научно-педагогических кадров и подготавливающее диссертацию на соискание ученой степени кандидата наук.

Соискателем является лицо, имеющее высшее образование, подтвержденное дипломом специалиста или магистра, прикрепленное к организации, в которой создан совет по защите диссертаций на соискание ученой степени кандидата наук, на соискание ученой степени доктора наук (диссертационный совет), для подготовки диссертации на соискание ученой степени кандидата наук без освоения программ научно-педагогических кадров в аспирантуре. Прикрепление лиц для подготовки диссертации на соискание ученой степени кандидата наук без обучения в аспирантуре осуществляется на срок не более трех лет.

Численность аспирантов и соискателей приводится на конец года, включая граждан из стран СНГ и других зарубежных стран.

Отрасли науки приведены в соответствии с Номенклатурой специальностей научных работников, утвержденной приказом Министерства образования и науки Российской Федерации от 25 февраля 2009 г. № 59 (с последующими изменениями и дополнениями).



Подготовка научных кадров (докторантура)

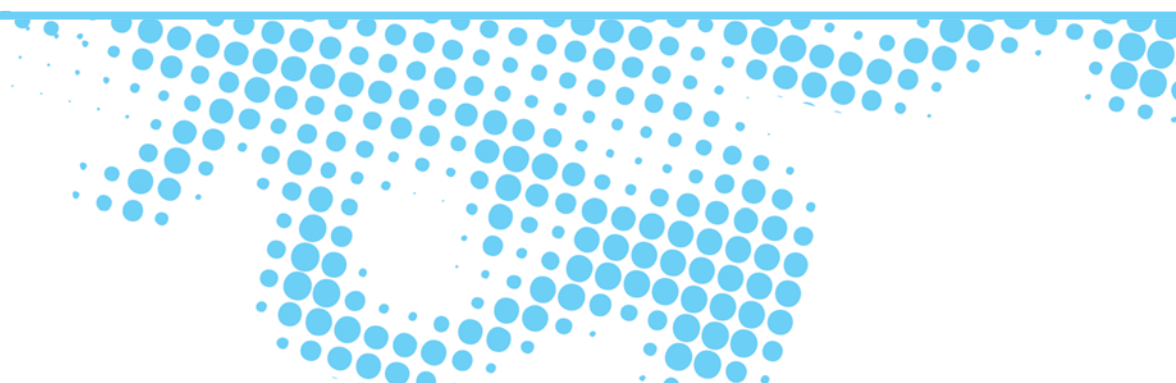



II.1. Основные показатели деятельности докторантуры

	Число организаций, имеющих докторантуру, на конец года	Численность докторантов, на конец года; чел.	Прием в докторантуру, чел.	Выпуск из докторантуры, чел.	Из него с защитой диссертации		Численность соискателей ученой степени доктора наук, на конец года; чел.
					Человек	В процентах от общего выпуска докторантов	
Всего							
2000	492	4213	1637	1251	486	38.8	...
2005	535	4282	1457	1417	516	36.4	...
2010	602	4418	1650	1259	336	26.7	3652
2011	608	4562	1696	1321	382	28.9	3464
2012	597	4554	1632	1371	394	28.7	3474
2013	585	4572	1582	1356	323	23.8	3711
Научно-исследовательские институты							
2000	178	505	192	151	63	41.7	...
2005	173	445	147	148	48	32.4	...
2010	192	299	100	95	20	21.1	556
2011	192	303	106	100	17	17.0	559
2012	183	254	87	99	16	16.2	541
2013	184	262	110	73	9	12.3	498
Образовательные организации высшего образования							
2000	314	3708	1445	1100	423	38.5	...
2005	362	3837	1310	1269	468	36.9	...
2010	407	4116	1548	1162	316	27.2	3034
2011	412	4256	1589	1220	365	29.9	2863
2012	410	4296	1543	1271	378	29.7	2889
2013	398	4307	1471	1281	314	24.5	3168
Образовательные организации дополнительного профессионального образования							
2010	3	3	2	2	–	–	62
2011	4	3	1	1	–	–	42
2012	4	4	2	1	–	–	44
2013	3	3	1	2	–	–	45

II.2. Численность, прием докторантов и выпуск из докторантуры по полу (человек)

	Численность докторантов, на конец года			Прием в докторантуру			Выпуск из докторантуры			Из него с защитой диссертации		
	Всего	Мужчины	Женщины	Всего	Мужчины	Женщины	Всего	Мужчины	Женщины	Всего	Мужчины	Женщины
Всего												
2000	4213	2622	1591	1637	1025	612	1251	852	399	486	333	153
2005	4282	2357	1925	1457	859	598	1417	855	562	516	306	210
2010	4418	2315	2103	1650	887	763	1259	721	538	336	190	146
2011	4562	2358	2204	1696	922	774	1321	747	574	382	207	175
2012	4554	2360	2194	1632	881	751	1371	766	605	394	239	155
2013	4572	2372	2200	1582	861	721	1356	741	615	323	179	144
Научно-исследовательские институты												
2000	505	307	198	192	115	77	151	95	56	63	40	23
2005	445	260	185	147	100	47	148	97	51	48	34	14
2010	299	136	163	100	44	56	95	69	26	20	17	3
2011	303	140	163	106	53	53	100	49	51	17	5	12
2012	254	123	131	87	44	43	99	52	47	16	8	8
2013	262	142	120	110	69	41	73	37	36	9	5	4
Образовательные организации высшего образования												
2000	3708	2315	1393	1445	910	535	1100	757	343	423	293	130
2005	3837	2097	1740	1310	759	551	1269	758	511	468	272	196
2010	4116	2178	1938	1548	842	706	1162	651	511	316	173	143
2011	4256	2217	2039	1589	869	720	1220	698	522	365	202	163
2012	4296	2236	2060	1543	837	706	1271	714	557	378	231	147
2013	4307	2230	2077	1471	792	679	1281	703	578	314	174	140
Образовательные организации дополнительного профессионального образования												
2010	3	1	2	2	1	1	2	1	1	–	–	–
2011	3	1	2	1	–	1	1	–	1	–	–	–
2012	4	1	3	2	–	2	1	–	1	–	–	–
2013	3	–	3	1	–	1	2	1	1	–	–	–



П.3. Численность докторантов по полу и возрасту: 2000, 2005

(на конец года; человек)

	Всего	Возраст, лет			
		39 и младше	40–49	50–59	60 и старше
Всего					
2000	4213	1573	1858	702	80
2005	4282	1759	1644	754	125
Мужчины					
2000	2622	948	1090	514	70
2005	2357	950	849	465	93
Женщины					
2000	1591	625	768	188	10
2006	1925	809	795	289	32

П.4. Численность докторантов по полу и возрасту: 2010–2013

(на конец года; человек)

	Всего	Возраст, лет					
		34 и младше	35–39	40–49	50–54	55–59	60 и старше
Всего							
2010	4418	1307	1117	1113	481	263	137
2011	4562	1330	1215	1139	460	261	157
2012	4554	1369	1202	1150	419	242	172
2013	4572	1412	1183	1156	428	224	169
Мужчины							
2010	2315	746	542	485	257	182	103
2011	2358	739	590	501	244	173	111
2012	2360	792	560	525	220	150	113
2013	2372	834	559	503	232	133	111
Женщины							
2010	2103	561	575	628	224	81	34
2011	2204	591	625	638	216	88	46
2012	2194	577	642	625	199	92	59
2013	2200	578	624	653	196	91	58

11.5. Структура докторантов по полу и возрасту

(на конец года)

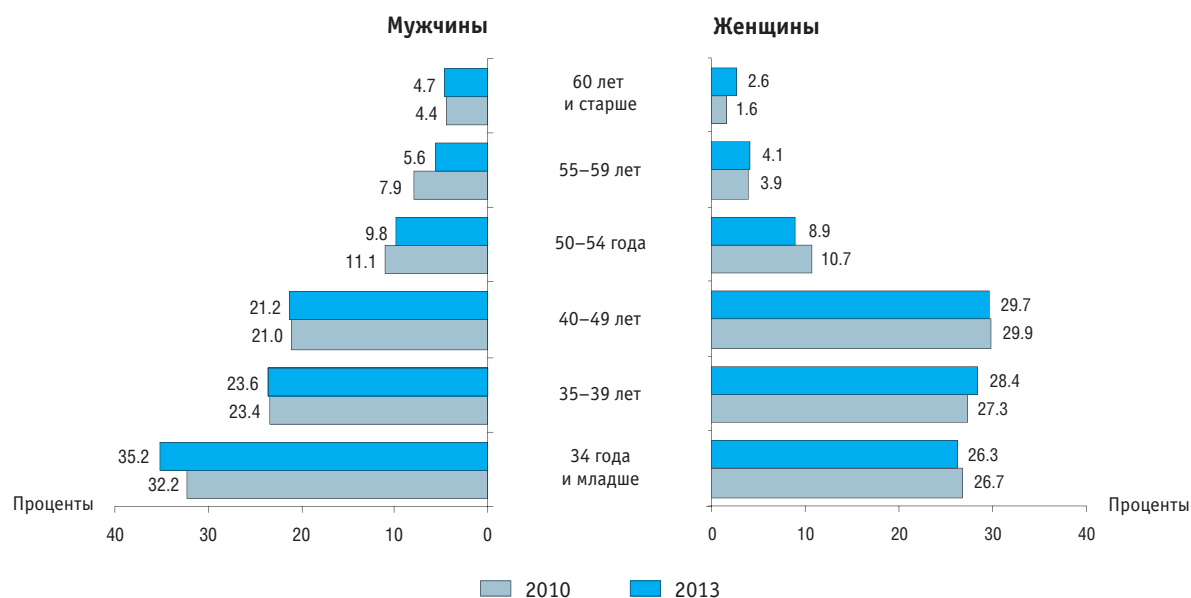

11.6. Численность докторантов по отраслям науки

(на конец года; человек)

	2007	2010	2011	2012	2013
Всего	4109	4418	4562	4554	4572
Отрасли науки:					
физико-математические	311	342	347	318	322
химические	118	143	141	137	137
биологические	163	172	169	156	135
технические	1053	1173	1234	1262	1268
сельскохозяйственные	108	117	108	106	115
исторические и археология	209	206	206	221	222
филологические	342	335	339	321	307
философские	173	166	165	162	163
искусствоведение	19	19	21	30	45
психологические	81	84	93	98	97
экономические	463	512	536	512	531
педагогические	394	410	455	445	433
социологические	89	105	109	114	111
юридические	118	114	117	133	116
политология	46	53	43	63	71
медицинские	230	269	276	274	265
науки о Земле	119	127	122	123	143
прочие	73	71	81	79	91



II.7. Прием в докторантуру по отраслям науки (человек)

	2007	2010	2011	2012	2013
Всего	1520	1650	1696	1632	1582
Отрасли науки:					
физико-математические	123	136	115	118	115
химические	38	51	54	41	50
биологические	64	56	57	45	42
технические	388	447	474	464	430
сельскохозяйственные	43	42	41	34	43
исторические и археология	65	73	77	79	71
филологические	111	115	112	108	94
философские	62	56	68	52	51
искусствоведение	7	10	8	16	21
психологические	30	31	39	29	35
экономические	193	186	201	186	215
педагогические	143	159	171	168	148
социологические	38	44	44	36	38
юридические	40	51	46	50	32
политология	20	24	18	35	25
медицинские	76	102	92	90	84
науки о Земле	47	41	44	53	54
прочие	32	26	35	28	34

II.8. Выпуск из докторантуры по отраслям науки (человек)

	2007	2010	2011	2012	2013
Всего	1320	1259	1321	1371	1356
Отрасли науки:					
физико-математические	100	100	87	119	102
химические	42	38	50	39	49
биологические	52	47	55	57	48
технические	313	324	345	364	364
сельскохозяйственные	49	38	37	35	31
исторические и археология	62	46	62	64	63
филологические	107	100	89	104	94
философские	72	49	48	44	48
искусствоведение	2	3	6	4	9
психологические	26	25	21	25	28
экономические	152	154	163	169	160
педагогические	117	125	110	129	128
социологические	29	28	29	28	32
юридические	43	29	32	30	43
политология	12	13	28	10	16
медицинские	77	74	88	85	88
науки о Земле	42	45	46	39	35
прочие	23	21	25	26	18

11.9. Выпуск из докторантуры с защитой диссертации по отраслям науки

	Всего, чел.					В процентах от общего выпуска докторантов				
	2007	2010	2011	2012	2013	2007	2010	2011	2012	2013
Всего	429	336	382	394	323	32.5	26.7	28.9	28.7	23.8
Отрасли науки:										
физико-математические	34	27	23	30	25	34.0	27.0	26.4	25.2	24.5
химические	15	9	13	8	11	35.7	23.7	26.0	20.5	22.4
биологические	9	8	8	5	4	17.3	17.0	14.5	8.8	8.3
технические	110	100	103	112	92	35.1	30.9	29.9	30.8	25.3
сельскохозяйственные	17	10	11	16	6	34.7	26.3	29.7	45.7	19.4
исторические и археология	15	10	12	15	10	24.2	21.7	19.4	23.4	15.9
филологические	24	24	24	22	23	22.4	24.0	27.0	21.2	24.5
философские	22	19	9	18	11	30.6	38.8	18.8	40.9	22.9
искусствоведение	2	1	2	1	–	100	33.3	33.3	25.0	–
психологические	2	4	4	6	4	7.7	16.0	19.0	24.0	14.3
экономические	64	48	66	65	51	42.1	31.2	40.5	38.5	31.9
педагогические	40	28	31	37	28	34.2	22.4	28.2	28.7	21.9
социологические	10	6	9	8	13	34.5	21.4	31.0	28.6	40.6
юридические	16	7	13	3	11	37.2	24.1	40.6	10.0	25.6
политология	4	6	12	4	4	33.3	46.2	42.9	40.0	25.0
медицинские	30	22	25	24	22	39.0	29.7	28.4	28.2	25.0
науки о Земле	11	5	10	9	4	26.2	11.1	21.7	23.1	11.4
прочие	4	2	7	11	4	17.4	9.5	28.0	42.3	22.2

11.10. Численность докторантов и выпуск из докторантуры: обучение по договорам

	Численность докторантов, на конец года		Выпуск из докторантуры		Из него с защитой диссертации	
	Человек	В процентах от общей численности докторантов	Человек	В процентах от общего выпуска из докторантуры	Человек	В процентах от общего выпуска из докторантуры с защитой диссертации
2000	235	5.6	70	5.6	38	7.8
2005	301	7.0	126	8.9	76	14.7
2010	317	7.2	91	7.2	44	13.1
2011	389	8.5	112	8.5	62	16.2
2012	443	9.7	114	8.3	57	14.5
2013	510	11.2	141	10.4	45	13.9



11.11. Численность, прием и выпуск из докторантуры иностранных граждан



Методологические комментарии

Докторантура – форма подготовки научных кадров в образовательной организации высшего образования, образовательной организации дополнительного образования или в научной организации. В докторантуру принимаются работники организаций, осуществляющих образовательную или научную деятельность, имеющие: ученую степень кандидата наук; стаж педагогической и (или) научной работы не менее пяти лет; трудовой стаж в направляющей организации не менее одного года; научные достижения, подтвержденные списком работ, опубликованных в рецензируемых научных изданиях, и (или) патентов на изобретения; план подготовки диссертации по научной специальности в соответствии с Номенклатурой научных специальностей, утверждаемой Министерством образования и науки Российской Федерации. Подготовка диссертации в докторантуре осуществляется в срок до трех лет.

Докторантом является лицо, зачисленное в докторантуру для подготовки диссертации на соискание ученой степени доктора наук.

Соискателем является лицо, имеющее ученую степень кандидата наук и подготавливающее диссертацию на соискание ученой степени доктора наук, прикрепленное к организации, имеющей докторантуру.

Численность докторантов и соискателей приводится на конец года, включая граждан из стран СНГ и других зарубежных стран.

Отрасли науки приведены в соответствии с Номенклатурой специальностей научных работников, утвержденной приказом Министерства образования и науки Российской Федерации от 25 февраля 2009 г. № 59 (с последующими изменениями и дополнениями).

12

Непрерывное образование

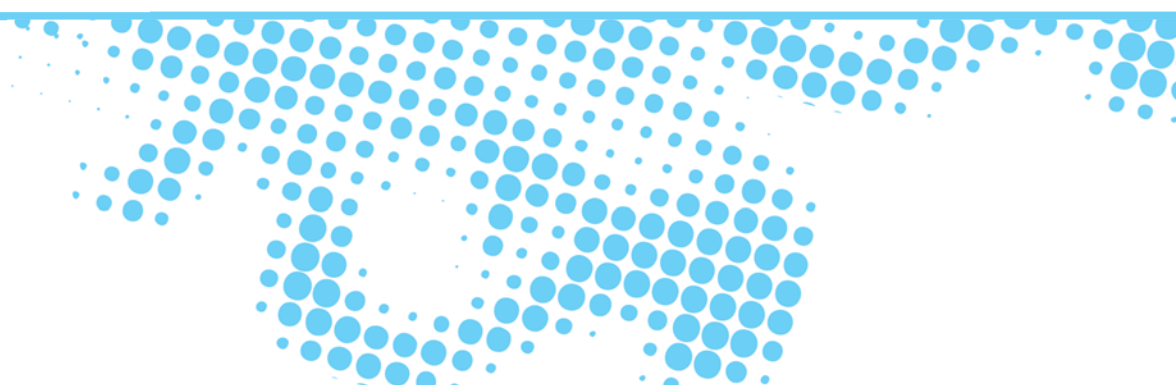

12.1. Участие населения в непрерывном образовании

(в процентах от числа опрошенных в возрасте 25–64 лет)

	2006	2008	2010	2012	2013
Всего участвовали за последние 12 месяцев*	22.4	24.8	30.4	27.3	29.2
В том числе по видам непрерывного образования:					
формальное образование	4.5	2.7	2.4	2.7	2.5
послевузовское	0.2	0.2	0.1	0.2	0.3
высшее профессиональное	2.3	1.4	1.8	1.8	2.0
среднее профессиональное	1.3	0.4	0.3	0.1	0.1
начальное профессиональное	0.3	0.4	0.1	0.8	0.2
дополнительное образование	8.0	12.1	14.8	13.5	12.4
курсы повышения квалификации	4.6	5.4	8.2	6.3	5.8
профессиональные конференции, семинары, тренинги на регулярной основе	1.5	1.4	3.2	3.7	3.5
единовременные (разовые) профессиональные лекции, конференции, семинары, тренинги	1.1	3.2	2.8	4.7	3.1
любительские курсы (домоводства, кройки и шитья, водительские и т.п.)	0.9	2.3	1.8	2.1	2.1
профессиональные курсы (для получения новой профессии)	1.6	1.6	2.0	1.3	1.4
частные уроки с преподавателем, инструктором			0.3	1.4	0.5
МВА	0.0	0.0	0.2	0.5	0.1
самообразование	17.4	20.9	24.4	24.4	25.6
занимались самообразованием с использованием печатных материалов (профессиональных книг, журналов и т.п.)	12.7	12.8	13.6	15.4	17.4
ходили на экскурсии в музеи, по культурно-историческим, природным и промышленным объектам	2.8	5.2	5.9
слушали/смотрели учебные передачи по радио, ТВ	2.0	3.1	3.8	4.3	5.5
осваивали полезные навыки (например, по работе с компьютерными программами, вождению автомобиля, шитью, вязанию и т.п.) под руководством друзей или членов семьи	5.6	5.1	5.3
обучались под руководством наставников, коллег на своем рабочем месте	3.7	5.6	5.1	4.2	5.1
обучались с использованием компьютера, включая онлайн-обучение**	0.8	2.1	7.9	4.6	3.6
обучались с использованием аудио- и видеозаписей***	2.9	3.1	2.1	3.6	2.2
посещали образовательные мероприятия в центрах обучения, библиотеках	6.3	4.4	2.8	2.8	1.8
получали консультации на тематических форумах в Интернете****	3.8
занимались самообразованием по подкастам или онлайн-приложениям для мобильных телефонов, планшетов и т.п. (курсы или отдельные лекции, мастер-классы для скачивания)	0.9
занимались самообразованием по онлайн-трансляциям лекций/выступлений, вебинаров	0.5
занимались самообразованием по другим материалам, найденным в Интернете	6.1
посещали публичные лекции, семинары, выступления в парках, кафе, музеях и т.п.	2.3
посещали клубы для изучения иностранных языков	0.5
посещали открытые мастер-классы, воркшопы	0.4

* За 12 месяцев респонденты могли проходить обучение, как в сфере формального образования, так и на курсах дополнительного образования, а также заниматься самообразованием.

** В 2006, 2008 гг. этот вариант не включал обучение с использованием компьютера.

*** В 2006, 2008 гг. этот вариант включал в себя также обучение с использованием компьютеров и других технических средств.

**** Варианты ответа, начиная с данного и ниже, были добавлены в 2013 г. и не учитывались при подсчете показателя «Самообразование». С учетом добавленных вариантов ответа самообразованием в 2013 г. занимались 28.7% опрошенных в возрасте 25–64 лет.

12.2. Участие населения России и европейских стран в непрерывном образовании по видам (в процентах от числа опрошенных в возрасте 25–64 лет)

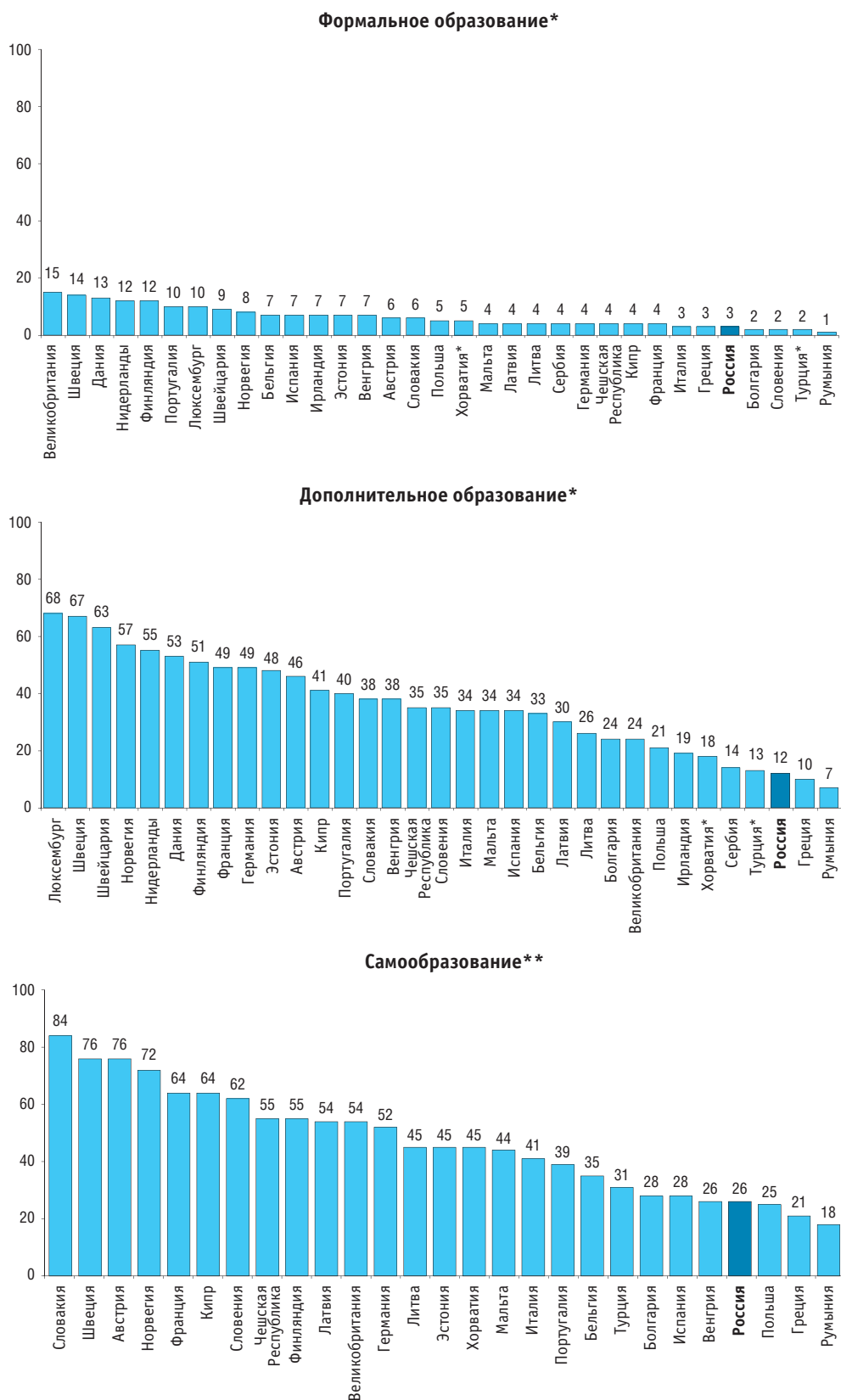

* Данные по отмеченным странам – за 2007 г., по остальным европейским странам – за 2011 г. Данные по России – за 2013 г.

** Данные по европейским странам – за 2007 г., по России – за 2013 г.

12.3. Обучение работников организаций: 2013*

(человек)

	Всего	Руководители	Специалисты	Другие служащие	Рабочие
Всего обучено	4365740	565123	1861933	137926	1800758
В том числе:					
обучены по дополнительным профессиональным программам	2410056	460576	1630693	61934	256853
из них по программам:					
профессиональной переподготовки	258308	51885	110454	8929	87040
из них в форме стажировки	21838	2108	6241	1382	12107
повышения квалификации	2171369	411578	1530902	53894	174995
из них в форме стажировки	39987	5700	26031	1893	6363
обучены по образовательным программам профессионального обучения	1991937	109795	239981	76806	1565355
из них по программам:					
профессиональной подготовки по профессиям рабочих, должностям служащих	546973	27895	75884	21218	421976
переподготовки рабочих, служащих	327776	9834	15738	6580	295624
повышения квалификации рабочих, служащих	1154589	74777	152564	49619	877629
Из общей численности обученных по образовательным программам профессионального обучения прошли обучение:					
непосредственно в организации	806428	27602	71110	25487	682229
в том числе по форме наставничества	173897	765	6026	2446	164660
Из общей численности работников, обученных по дополнительным профессиональным программам, обучены за рубежом	10357	2647	6921	348	441

* Сумма данных по дополнительным профессиональным программам и образовательным программам профессионального обучения больше итоговых данных за счет работников, проходивших в течение года обучение по разным программам.

12.4. Структура численности работников организаций, обученных по дополнительным профессиональным программам и образовательным программам профессионального обучения, по программам и возрастным группам: 2013

(проценты)

	Всего	Возраст, лет						
		До 25 лет	25-29	30-39	40-49	50-59	60-64	65 и старше
Обучены по дополнительным профессиональным программам	100	5.4	13.4	27.8	27.6	20.1	4.0	1.8
Из них по программам:								
профессиональной переподготовки	100	8.4	17.8	29.7	24.6	15.9	2.6	1.0
повышения квалификации	100	5.0	12.8	27.5	28.0	20.6	4.2	1.9
Обучены по образовательным программам профессионального обучения	100	10.9	19.1	28.8	23.0	15.5	2.0	0.6
Из них по программам:								
профессиональной подготовки по профессиям рабочих, должностям служащих	100	15.3	21.2	27.6	20.1	13.5	1.8	0.5
переподготовки рабочих, служащих	100	12.2	19.6	29.1	22.3	14.5	1.9	0.4
повышения квалификации рабочих, служащих	100	8.9	18.1	29.2	24.4	16.5	2.2	0.7
Из общей численности работников, обученных по дополнительным профессиональным программам, обучены за рубежом	100	4.0	17.6	34.8	23.6	13.9	4.1	1.9

12.5. Удельный вес работников, обученных по дополнительным профессиональным программам и образовательным программам профессионального обучения, в общей численности работников организаций по категориям персонала, возрастным группам и видам экономической деятельности: 2013

(в процентах от численности работников списочного состава организаций)

	Всего	Категории персонала				Возраст, лет						
		Руководители	Специалисты	Другие служащие	Рабочие	До 25 лет	25–29	30–39	40–49	50–59	60–64	65 и старше
Всего	13.8	1.8	5.9	0.4	5.7	1.1	2.2	3.9	3.5	2.5	0.4	0.2
Сельское хозяйство, охота и лесное хозяйство	4.5	0.5	1.1	0.2	2.7	0.3	0.7	1.2	1.2	0.9	0.1	0.0
Рыболовство, рыбоводство	4.4	0.4	1.4	0.3	2.4	0.5	0.8	1.4	1.0	0.5	0.1	0.0
Добыча полезных ископаемых	26.3	3.6	4.1	0.1	18.4	2.5	5.4	8.3	6.3	3.5	0.2	0.0
Обрабатывающие производства	17.7	2.1	2.5	0.1	12.9	1.9	3.5	5.4	4.0	2.5	0.3	0.1
Производство и распределение электроэнергии, газа и воды	18.2	3.5	3.5	0.1	11.1	1.2	2.7	5.0	4.7	3.8	0.6	0.1
Строительство	10.8	1.5	2.0	0.1	7.1	0.9	2.0	3.4	2.6	1.6	0.2	0.1
Оптовая и розничная торговля; ремонт автотранспортных средств, мотоциклов, бытовых изделий и предметов личного пользования	4.9	0.8	1.4	0.5	2.1	0.7	1.1	1.5	1.0	0.5	0.1	0.0
Гостиницы и рестораны	4.0	0.7	1.2	0.5	1.5	0.7	0.7	1.0	0.9	0.6	0.1	0.0
Транспорт и связь	18.2	2.0	3.9	0.7	11.6	1.8	3.4	5.3	4.5	2.9	0.3	0.1
Финансовая деятельность	12.4	2.3	8.7	1.1	0.4	2.3	3.3	3.9	2.0	0.8	0.1	0.0
Операции с недвижимым имуществом, аренда и предоставление услуг	9.0	1.8	3.8	0.5	2.9	0.7	1.5	2.4	2.0	1.8	0.4	0.2
Образование	15.6	1.8	12.7	0.7	0.3	0.5	1.4	3.9	4.9	3.7	0.8	0.4
Здравоохранение и предоставление социальных услуг	13.1	1.0	11.2	0.5	0.4	0.5	1.4	3.3	3.7	3.0	0.8	0.4
Предоставление прочих коммунальных, социальных и персональных услуг	5.8	1.5	3.1	0.3	1.0	0.3	0.7	1.5	1.6	1.4	0.3	0.1

12.6. Распределение численности работников, обученных по дополнительным профессиональным программам и образовательным программам профессионального обучения, по формам обучения и видам экономической деятельности: 2013

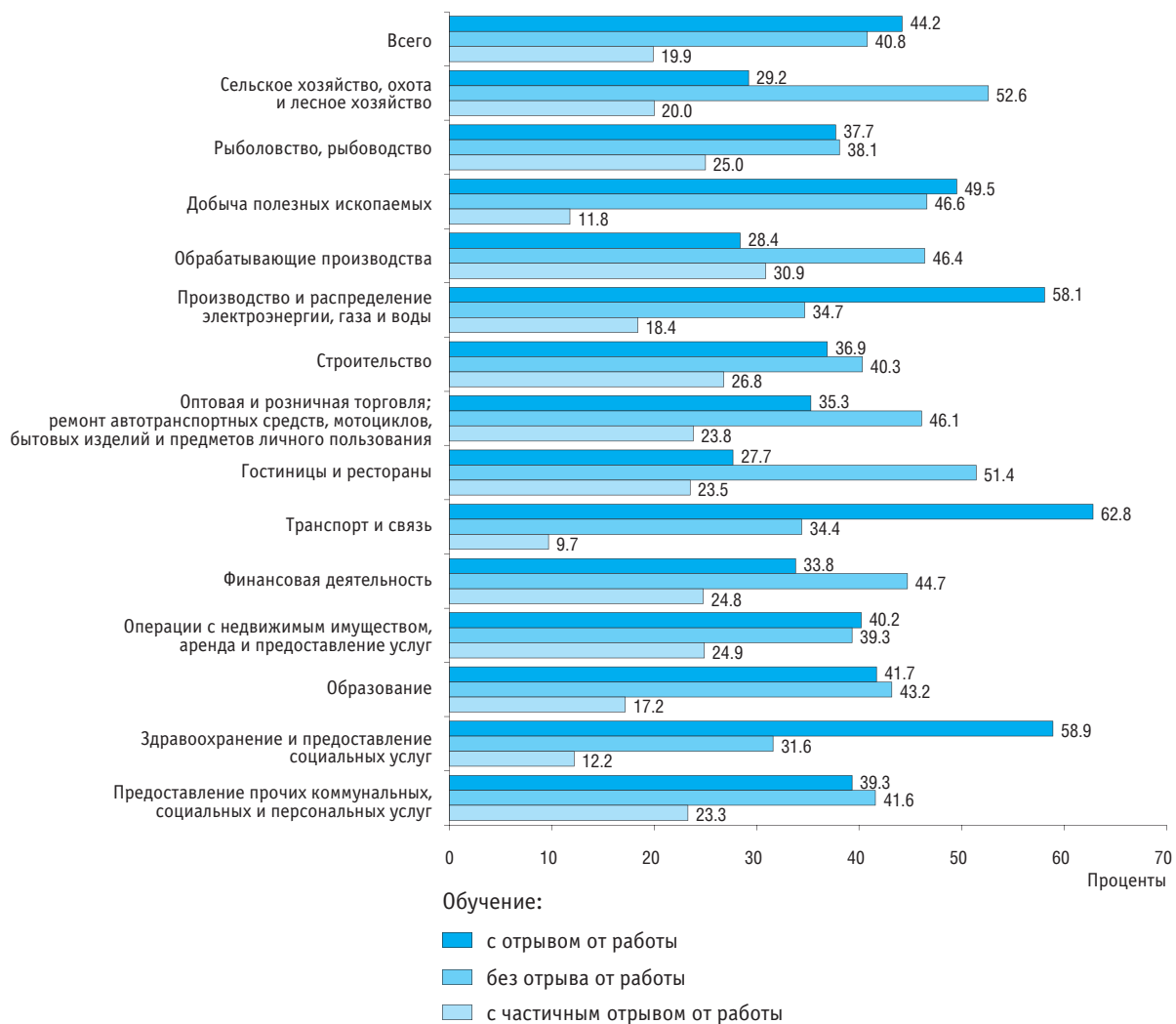

12.7. Удельный вес отдельных категорий работников, обученных по дополнительным профессиональным программам и образовательным программам профессионального обучения, в общей численности работников организаций, обученных по дополнительным профессиональным программам и образовательным программам профессионального обучения, по видам экономической деятельности: 2013

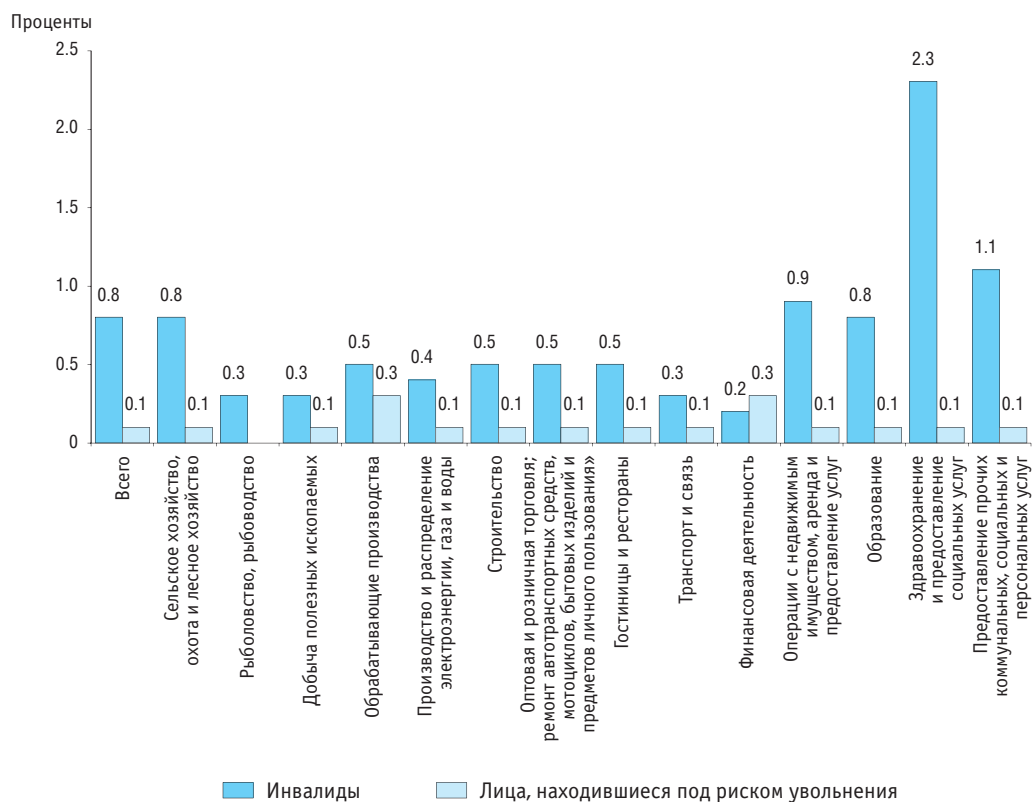

Методологические комментарии

Данные об участии населения в непрерывном образовании представлены на основе репрезентативных опросов населения. Источник данных по европейским странам – Евростат (<http://epp.eurostat.ec.europa.eu/portal/page/portal/education/data/database>, исследование «Adult Education Survey (AES)», проведено в 2007, 2011 гг.), по России – Институт статистических исследований и экономики знаний НИУ ВШЭ (специальные обследования населения в возрасте 25–64 лет). Данные по России за 2010, 2012, 2013 гг. сформированы по материалам мониторинга инновационного поведения населения, выполняемого в рамках Программы фундаментальных исследований НИУ ВШЭ.

Понятие **непрерывное образование**, или образование в течение всей жизни, включает все целенаправленные виды образовательной деятельности – формальные или неформальные, осуществляемые на непрерывной основе с целью совершенствования знаний, навыков и умений. В международной практике используется показатель участия населения в непрерывном образовании (lifelong learning), который учитывает долю лиц в возрасте 25–64 лет, участвовавших в формальном образовании, дополнительном образовании или самообразовании в течение последних 12 месяцев.

Формальное образование включает образование разных уровней (среднее общее, среднее полное, начальное профессиональное, среднее профессиональное, высшее профессиональное и послевузовское профессиональное), которое осуществляется в образовательных учреждениях. В международной практике используется показатель участия населения в формальном образовании (formal education and training), который учитывает долю лиц в возрасте 25–64 лет, обучавшихся на любых уровнях системы формального образования в течение последних 12 месяцев.

Дополнительное образование включает организованные виды обучения, которые не являются частью программ формального образования, – курсы повышения квалификации, профессиональные и любительские курсы; лекции, семинары, тренинги (проводимые на рабочих местах на регулярной основе или разовые); программы дополнительного обучения в образовательных учреждениях (включая подготовительные курсы, второе высшее образование, MBA и т.п.). В международной практике используется показатель участия населения в дополнительном образовании (non-formal education and training), который учитывает долю лиц в возрасте 25–64 лет, получивших дополнительное образование в течение последних 12 месяцев.

Самообразование – неформальное индивидуальное обучение, которое в отличие от формального образования и дополнительного образования не фиксируется получением диплома или иного документа, но вносит вклад в расширение знаний и умений. В международной практике используется показатель участия населения в самообразовании (informal learning), который учитывает долю

лиц в возрасте 25–64 лет, в течение последних 12 месяцев получивших знания и навыки самостоятельно с помощью печатных материалов (профессиональных книг, журналов и т.п.); технических средств (аудио- и видеозаписей, компьютеров, Интернета); при посещении заведений, ориентированных на передачу знаний (библиотек, музеев, выставок, театров, кино и т.п.); при прослушивании учебных передач по радио, телевидению; под руководством наставников, коллег на своем рабочем месте.

Данные об **обучении работников в организациях** подготовлены по итогам федерального статистического наблюдения за 2013 год. Информация разрабатывается по коммерческим и некоммерческим организациям (кроме субъектов малого предпринимательства) всех форм собственности и видов экономической деятельности (кроме государственного управления и обеспечения военной безопасности; социального страхования; деятельности: религиозных организаций, домашних хозяйств, экстерриториальных организаций).

Сведения о профессиональном обучении работников, осуществляемом по направлению организации или самой организацией, представлены в разрезе категорий персонала в соответствии с Общероссийским классификатором профессий рабочих, должностей служащих и тарифных разрядов (ОКПДТР).

Данные о работнике организации, который в течение года проходил обучение по нескольким программам дополнительного профессионального образования (профессиональная переподготовка; повышение квалификации), нескольким программам профессионального обучения (профессиональная подготовка по профессиям рабочих, должностям служащих; переподготовка рабочих, служащих; повышение квалификации рабочих, служащих), отражены по каждой программе обучения. Если в течение года работник проходил обучение по одной и той же программе несколько раз, то соответствующие данные отражены только один раз.

Дополнительное профессиональное образование направлено на удовлетворение образовательных и профессиональных потребностей, профессиональное развитие, обеспечение соответствия квалификации работника меняющимся условиям профессиональной деятельности.

Дополнительное профессиональное образование осуществляется по программам повышения квалификации и профессиональной переподготовки.

Программа повышения квалификации направлена на совершенствование и (или) получение новой компетенции, необходимой для профессиональной деятельности, и (или) повышение профессионального уровня в рамках имеющейся квалификации. По результатам успешного освоения программы повышения квалификации выдается удостоверение о повышении квалификации.

Программа профессиональной переподготовки направлена на получение компетенции, необходимой для выполнения нового вида профессиональной

деятельности, приобретение новой квалификации. По результатам успешного освоения программы профессиональной переподготовки выдается диплом о профессиональной переподготовке.

Дополнительная профессиональная программа может реализовываться полностью или частично в форме стажировки.

Стажировка осуществляется в целях изучения передового опыта, в том числе зарубежного, а также закрепления теоретических знаний, полученных при освоении программ профессиональной переподготовки или повышения квалификации, и приобретение практических навыков и умений для их эффективного использования при исполнении своих должностных обязанностей.

Профессиональное обучение направлено на приобретение обучающимися знаний, умений, навыков и формирование компетенции, необходимых для выполнения определенных трудовых, служебных функций (определенных видов трудовой, служебной деятельности, профессий).

Профессиональное обучение осуществляется по программам профессиональной подготовки по профессиям рабочих, должностям служащих; переподготовки

рабочих, служащих; повышения квалификации рабочих, служащих.

Под профессиональным обучением по **программам профессиональной подготовки по профессиям рабочих, должностям служащих** понимается профессиональное обучение лиц, ранее не имевших профессии рабочего или должности служащего.

Под профессиональным обучением по **программам переподготовки рабочих, служащих** понимается профессиональное обучение лиц, уже имеющих профессию рабочего, профессии рабочих или должность служащего, должности служащих, в целях получения новой профессии рабочего или новой должности служащего с учетом потребностей производства, вида профессиональной деятельности.

Под профессиональным обучением по **программам повышения квалификации рабочих, служащих** понимается профессиональное обучение лиц, уже имеющих профессию рабочего, профессии рабочих или должность служащего, должности служащих, в целях последовательного совершенствования профессиональных знаний, умений и навыков по имеющейся профессии рабочего или имеющейся должности служащего без повышения образовательного уровня.

13

Международные сопоставления

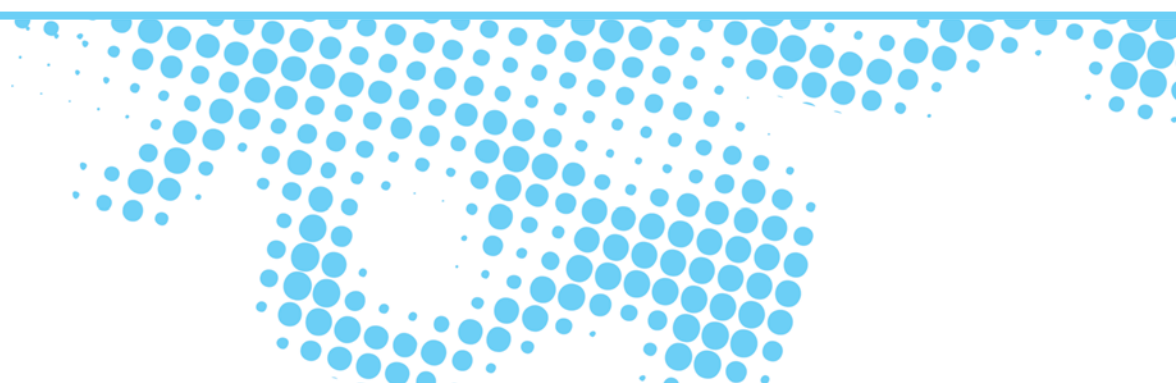

13.1. Уровень образования взрослого населения в России и странах ОЭСР: 2012* (в возрасте 25–64 лет; проценты)

		Всего	Имеют образование				
			начальное общее и ниже (МСКО 0 и 1)	основное общее (МСКО 2)	среднее общее, среднее профессиональное по программам подготовки квалифицированных рабочих, служащих (МСКО 3 и 4)	среднее профессиональное по программам подготовки специалистов среднего звена (МСКО 5В)	высшее (МСКО 5А и 6)
			(1)	(2)	(3)	(4)	(5)
Россия	Всего	100	1.5	6.7	23.6	35.3	27.3
	Мужчины	100	1.8	8.0	26.9	33.0	24.5
	Женщины	100	1.3	5.5	20.7	37.3	29.8
Австралия	Всего	100	5.6	18.0	35.2	11.5	29.8
	Мужчины	100	5.5	16.6	40.4	9.7	27.8
	Женщины	100	5.7	19.3	30.0	13.2	31.8
Австрия	Всего	100	n(2)**	15.6	64.4	7.3	12.7
	Мужчины	100	n(2)	11.4	66.6	8.8	13.2
	Женщины	100	n(2)	19.7	62.3	5.8	12.2
Бельгия	Всего	100	12.4	16.0	36.3	16.9	18.4
	Мужчины	100	11.7	17.6	38.0	13.4	19.3
	Женщины	100	13.1	14.4	34.6	20.4	17.1
Великобритания	Всего	100	–	9.0	49.8	10.0	31.0
	Мужчины	100	–	8.4	51.1	9.4	31.0
	Женщины	100	–	9.6	48.6	10.6	31.0
Венгрия	Всего	100	1.3	16.6	60.1	0.7	21.3
	Мужчины	100	1.1	14.2	65.6	–	18.7
	Женщины	100	1.6	18.8	54.8	1.0	23.4
Германия	Всего	100	3.2	10.5	58.2	11.1	17.0
	Мужчины	100	2.9	8.6	58.0	11.9	18.6
	Женщины	100	3.5	12.4	58.3	10.3	15.4
Греция	Всего	100	20.6	10.9	41.8	8.8	17.5
	Мужчины	100	19.3	12.1	41.9	9.1	17.5
	Женщины	100	21.9	9.7	41.7	8.5	17.9
Дания	Всего	100	0.5	20.3	44.3	5.6	29.2
	Мужчины	100	–	21.2	48.5	6.2	23.6
	Женщины	100	0.6	19.4	40.1	4.9	34.9
Израиль	Всего	100	9.6	5.9	38.1	13.9	32.5
	Мужчины	100	9.3	7.0	41.8	12.9	29.1
	Женщины	100	9.9	4.8	34.5	14.9	35.9
Ирландия	Всего	100	10.1	13.9	36.3	14.8	24.9
	Мужчины	100	10.9	15.9	37.0	12.5	23.7
	Женщины	100	9.2	12.0	35.7	17.0	26.1
Исландия	Всего	100	20.5	6.8	37.4	4.1	31.1
	Мужчины	100	21.0	5.2	43.7	2.2	26.8
	Женщины	100	20.1	8.4	30.0	5.9	35.0
Испания	Всего	100	16.6	28.8	22.2	9.7	22.7
	Мужчины	100	16.0	31.0	22.1	10.9	20.0
	Женщины	100	17.2	26.6	22.4	8.4	25.3
Италия	Всего	100	9.9	32.4	42.1	–	15.0
	Мужчины	100	8.4	35.6	41.7	–	13.2
	Женщины	100	11.3	29.2	42.0	–	16.7
Канада	Всего	100	3.0	8.0	36.5	24.9	27.7
	Мужчины	100	3.0	9.2	40.7	21.0	26.1
	Женщины	100	2.9	6.8	32.3	28.7	29.3
Люксембург	Всего	100	8.3	8.5	44.1	13.1	26.1
	Мужчины	100	7.6	7.9	42.6	12.2	29.7
	Женщины	100	9.1	9.1	45.5	13.9	22.4
Мексика	Всего	100	39.3	23.4	19.2	1.2	16.9
	Мужчины	100	37.1	24.0	18.8	0.8	19.3
	Женщины	100	41.2	22.9	19.6	1.5	14.8
Нидерланды	Всего	100	7.8	18.8	39.0	2.8	31.6
	Мужчины	100	7.2	18.1	39.2	2.8	32.7
	Женщины	100	8.4	19.5	38.9	2.8	30.1

(окончание)

		Всего	Имеют образование				
			начальное общее и ниже (МСКО 0 и 1)	основное общее (МСКО 2)	среднее общее, среднее профессиональное по программам подготовки квалифицированных рабочих, служащих (МСКО 3 и 4)	среднее профессиональное по программам подготовки специалистов среднего звена (МСКО 5B)	высшее (МСКО 5A и 6)
			(1)	(2)	(3)	(4)	(5)
Новая Зеландия	Всего	100	n(2)	19.0	40.4	15.3	25.3
	Мужчины	100	n(2)	19.6	44.5	12.8	23.1
	Женщины	100	n(2)	18.5	36.4	17.7	27.4
Норвегия	Всего	100	–	17.7	43.5	2.4	36.2
	Мужчины	100	...	17.7	48.0	3.1	31.0
	Женщины	100	...	17.6	38.8	1.6	41.3
Польша	Всего	100	n(2)	10.4	65.1	n(6)	24.5
	Мужчины	100	n(2)	10.3	69.3	n(6)	20.4
	Женщины	100	n(2)	10.5	61.0	n(6)	28.5
Португалия	Всего	100	41.6	20.8	18.7	n(6)	18.5
	Мужчины	100	43.9	21.9	18.5	n(6)	15.6
	Женщины	100	39.2	19.7	19.3	n(6)	21.4
Республика Корея	Всего	100	7.6	9.9	40.7	13.3	28.4
	Мужчины	100	5.3	8.1	40.8	12.8	33.1
	Женщины	100	10.0	11.8	40.6	13.8	23.7
Словакия	Всего	100	–	7.8	72.7	1.3	17.3
	Мужчины	100	–	6.1	76.8	0.9	15.4
	Женщины	100	–	9.6	68.7	1.8	19.1
Словения	Всего	100	1.1	13.9	58.5	11.7	14.7
	Мужчины	100	1.2	12.7	65.1	9.1	12.0
	Женщины	100	1.1	15.2	51.7	14.5	17.5
США	Всего	100	4.0	6.7	46.3	10.4	32.6
	Мужчины	100	4.3	7.2	47.6	9.3	31.6
	Женщины	100	3.7	6.2	45.0	11.5	33.6
Турция	Всего	100	54.6	11.5	18.6	n(6)	15.3
	Мужчины	100	47.8	14.0	21.3	n(6)	16.9
	Женщины	100	62.4	8.7	15.4	n(6)	13.5
Финляндия	Всего	100	5.5	9.7	45.1	13.5	26.2
	Мужчины	100	6.3	11.4	49.0	10.1	23.2
	Женщины	100	4.7	7.9	41.2	16.9	29.2
Франция	Всего	100	10.0	17.5	41.6	11.9	18.9
	Мужчины	100	9.2	17.4	44.3	10.6	18.4
	Женщины	100	10.7	17.6	38.9	13.2	19.4
Чешская Республика	Всего	100	–	7.3	73.2	n(6)	19.3
	Мужчины	100	–	4.9	75.8	n(6)	19.0
	Женщины	100	–	9.9	70.5	n(6)	19.5
Чили	Всего	100	17.7	24.8	39.6	5.8	12.0
	Мужчины	100	16.7	25.2	40.1	5.6	12.3
	Женщины	100	18.5	24.5	39.2	6.1	11.7
Швейцария	Всего	100	2.9	9.1	51.5	10.8	25.8
	Мужчины	100	2.5	7.7	46.9	14.0	28.9
	Женщины	100	3.3	10.4	56.1	7.5	22.7
Швеция	Всего	100	3.5	9.0	51.8	9.1	26.6
	Мужчины	100	3.3	10.7	55.9	7.5	22.5
	Женщины	100	3.8	7.2	47.6	10.7	30.7
Эстония	Всего	100	0.7	9.5	52.5	12.6	24.2
	Мужчины	100	1.1	11.8	58.6	8.9	19.1
	Женщины	100	–	7.4	46.9	16.1	28.9
Япония	Всего	100	n(3)	n(3)	53.4	20.2	26.4
	Мужчины	100	n(3)	n(3)	53.2	11.2	35.5
	Женщины	100	n(3)	n(3)	53.5	29.3	17.2

* По зарубежным странам – данные за 2012 г. или ближайшие годы, по России – данные Всероссийской переписи населения 2010 г.

** Здесь и далее символ «n» в какой-либо графе означает, что данные из настоящей графы включены в другую графу, номер которой показан в скобках после «n». Например, n(2) означает, что данные включены в графу 2.

13.2. Удельный вес взрослого населения, имеющего образование не ниже среднего общего и среднего профессионального по программам подготовки квалифицированных рабочих, служащих (МСКО 3): 2012*
(в процентах от общей численности населения соответствующей возрастной группы)

	Возраст, лет			
	25–34	35–44	45–54	55–64
Россия	88.7	90.5	90.7	84.4
Австралия	86.6	80.9	70.9	63.5
Австрия	88.6	86.3	82.8	73.8
Бельгия	81.9	78.8	68.9	56.3
Великобритания	84.8	81.4	75.8	69.1
Венгрия	87.5	83.6	82.0	74.9
Германия	86.8	86.7	87.1	84.4
Греция	82.5	74.5	64.8	49.6
Дания	81.7	82.3	77.3	70.5
Израиль	90.3	86.1	81.1	77.4
Ирландия	85.9	80.2	69.9	55.1
Исландия	75.0	75.4	71.0	61.4
Испания	64.2	62.0	51.4	35.3
Италия	71.8	62.0	52.7	42.4
Канада	92.2	91.9	88.1	84.0
Люксембург	86.1	80.4	75.7	68.6
Мексика	45.8	37.2	34.6	24.9
Нидерланды	83.3	78.1	71.5	61.4
Новая Зеландия	80.0	77.9	73.0	64.0
Норвегия	82.1	85.5	78.7	81.6
Польша	94.4	92.4	90.3	81.2
Португалия	57.9	43.3	27.2	19.8
Республика Корея	98.2	96.4	78.1	47.6
Словакия	94.1	94.5	91.7	85.7
Словения	94.2	88.7	82.7	74.4
США	89.3	89.0	89.1	89.9
Турция	45.9	32.0	25.3	20.7
Финляндия	90.0	89.7	86.9	74.0
Франция	83.3	79.5	68.6	59.1
Чешская Республика	93.7	95.4	93.3	87.0
Чили	76.6	60.5	50.1	37.6
Швейцария	89.4	87.6	85.9	81.9
Швеция	90.8	91.7	87.7	79.5
Эстония	86.4	90.2	94.2	88.3
Япония

* По зарубежным странам – данные за 2012 г. или ближайшие годы без учета численности лиц, обучавшихся по коротким программам МСКО 3, ведущим к непосредственному выходу на рынок труда, программам МСКО 4 или другим программам МСКО 3; по России – данные Всероссийской переписи населения 2010 г.

13.3. Удельный вес взрослого населения, имеющего высшее образование (МСКО 5А и 6): 2012*

(в процентах от общей численности населения соответствующей возрастной группы)

	Возраст, лет			
	25–34	35–44	45–54	55–64
Россия	34.8	27.9	23.5	21.7
Австралия	36.7	32.2	25.2	23.0
Австрия	17.8	14.4	10.3	8.2
Бельгия	24.8	20.7	16.0	12.0
Великобритания	40.1	34.6	25.7	22.3
Венгрия	29.0	21.6	18.9	15.3
Германия	19.5	18.6	15.3	15.2
Греция	21.3	18.9	16.2	14.8
Дания	34.9	32.4	26.8	23.7
Израиль	32.8	35.6	30.4	30.4
Ирландия	33.2	28.3	19.0	14.7
Исландия	35.8	37.0	29.8	20.4
Испания	26.7	26.6	20.2	14.8
Италия	22.0	17.0	11.8	11.1
Канада	31.8	32.4	24.4	22.5
Люксембург	35.7	29.8	19.8	16.6
Мексика	22.7	14.8	15.3	11.6
Нидерланды	40.5	33.7	27.9	25.4
Новая Зеландия	32.8	28.0	21.8	17.9
Норвегия	44.2	41.2	31.6	26.6
Польша	40.8	26.4	16.5	12.6
Португалия	28.3	20.3	13.6	11.1
Республика Корея	39.9	35.7	22.8	11.2
Словакия	25.8	16.0	14.8	12.3
Словения	21.6	17.6	11.8	8.0
США	34.1	34.7	30.5	31.2
Турция	21.0	14.8	9.9	10.3
Финляндия	38.9	32.7	20.6	14.8
Франция	26.8	22.1	14.3	12.9
Чешская Республика	27.8	18.6	17.6	12.6
Чили	16.4	12.0	9.5	9.4
Швейцария	31.7	28.8	23.0	19.2
Швеция	34.1	31.6	21.5	19.0
Эстония	26.8	24.2	23.9	23.4
Япония	35.2	26.7	25.8	19.3

* По зарубежным странам – данные за 2012 г. или ближайшие годы, по России – данные Всероссийской переписи населения 2010 г.

13.4. Занятость и безработица по образованию в России и странах ОЭСР: 2013*

(в возрасте 25–64 лет; проценты)

	Уровень занятости по образованию (удельный вес занятых в общей численности населения соответствующего уровня образования)			Уровень безработицы по образованию (удельный вес безработных в численности экономически активного населения соответствующего уровня образования)		
	Основное общее и ниже (МСКО 0, 1 и 2)	Среднее общее, среднее профессиональное по программам подготовки квалифицированных рабочих, служащих (МСКО 3 и 4)	Среднее профессиональное по программам подготовки специалистов среднего звена, высшее (МСКО 5 и 6)	Основное общее и ниже (МСКО 0, 1 и 2)	Среднее общее, среднее профессиональное по программам подготовки квалифицированных рабочих, служащих (МСКО 3 и 4)	Среднее профессиональное по программам подготовки специалистов среднего звена, высшее (МСКО 5 и 6)
Россия**	49.4	72.4	82.6	12.5	6.2	2.9
Австралия	66.2	80.5	84.4	6.2	3.7	2.8
Австрия	56.0	78.2	87.4	7.7	3.5	2.1
Бельгия	47.6	73.5	84.6	12.1	6.7	6.7
Великобритания	56.8	78.8	84.1	10.5	5.6	3.6
Венгрия	38.8	67.9	79.7	22.8	9.4	4.0
Германия	57.5	78.2	87.9	12.8	5.3	2.4
Греция	47.3	57.6	71.2	25.3	24.4	17.0
Дания	61.4	78.7	86.4	9.6	6.2	4.7
Израиль	47.2	71.7	84.9	10.2	7.1	4.2
Ирландия	44.1	65.4	80.0	23.3	15.2	7.0
Исландия	73.0	84.9	90.6	7.3	4.1	2.9
Испания	49.1	65.7	77.1	31.2	22.0	14.0
Италия	50.9	71.1	78.7	12.2	7.7	6.4
Канада	56.2	74.8	81.7	10.8	6.6	5.0
Люксембург	63.0	71.9	84.8	6.4	4.2	3.4
Мексика	64.1	71.9	80.5	3.5	4.0	4.6
Нидерланды	62.2	80.0	87.6	6.6	4.6	3.0
Новая Зеландия	68.3	81.3	83.9	6.4	5.2	4.2
Норвегия	65.2	81.2	90.3	4.3	2.3	1.6
Польша	39.8	65.4	84.7	17.8	9.3	4.9
Португалия	63.2	76.0	81.8	16.0	14.5	10.5
Республика Корея	65.3	70.9	77.1	2.6	3.0	2.9
Словакия	30.7	70.3	80.1	41.5	11.7	6.0
Словения	47.2	70.7	85.1	14.0	8.1	5.8
США	52.9	67.5	80.1	14.3	9.1	4.6
Турция	51.2	61.7	76.2	7.9	8.6	7.5
Финляндия	55.2	74.6	84.4	11.6	7.1	3.9
Франция	55.5	73.5	84.4	13.8	8.3	5.1
Чешская Республика	40.4	75.9	83.6	25.5	5.7	2.6
Чили
Швейцария	68.5	82.3	89.3	7.9	3.3	2.7
Швеция	64.0	82.6	88.7	12.3	5.7	4.0
Эстония	50.6	74.5	82.2	22.1	9.5	6.1
Япония	...	73.6	79.8	...	5.1	3.2

* По зарубежным странам – данные за 2012 г. или ближайшие годы.

** По данным выборочного обследования населения по проблемам занятости.

13.5. Государственные расходы на образование в процентах к валовому внутреннему продукту в России и странах ОЭСР: 2013*

	Всего	Из них по ступеням образования		
		дошкольное (МСКО 0)	общее и начальное профессиональное (МСКО 1, 2, 3 и 4)	среднее, высшее и послевузовское профессиональное (МСКО 5 и 6)
	(1)	(2)	(3)	(4)
Россия	4.3	0.90	2.1	1.0
Австралия	4.3	0.11	3.5	0.7
Австрия	5.5	0.59	3.5	1.4
Бельгия	6.4	0.63	4.3	1.3
Великобритания	5.6	0.34	4.4	0.9
Венгрия	4.4	0.63	2.6	1.0
Германия	4.4	0.47	2.8	1.1
Греция
Дания**	7.5	1.30	4.3	1.8
Израиль	5.6	0.60	3.8	0.9
Ирландия	5.7	...	4.4	1.2
Исландия	6.9	0.73	4.7	1.1
Испания	4.7	0.67	2.9	1.0
Италия	4.2	0.44	3.0	0.8
Канада	5.2	n(3)	3.6	1.6
Люксембург	...	0.76	3.3	...
Мексика	5.0	0.54	3.3	0.9
Нидерланды	5.3	0.41	3.6	1.3
Новая Зеландия	6.3	0.51	4.8	1.0
Норвегия	7.3	0.48	4.9	1.6
Польша	4.8	0.54	3.2	1.0
Португалия	5.1	0.39	3.7	1.0
Республика Корея	4.9	0.16	3.4	0.7
Словакия***	3.8	0.41	2.5	0.8
Словения	5.3	0.64	3.5	1.1
США	4.7	0.33	3.4	0.9
Турция
Финляндия	6.3	0.40	4.1	1.9
Франция	5.6	0.66	3.7	1.3
Чешская Республика	4.4	0.47	2.6	1.2
Чили	4.3	0.63	2.9	0.8
Швейцария	5.2	0.19	3.6	1.3
Швеция	6.2	0.72	3.9	1.6
Эстония	5.2	0.42	3.3	1.4
Япония**	3.6	0.10	2.7	0.5

* По зарубежным странам – данные за 2011 г. или ближайшие годы; включая государственные субсидии домохозяйствам, относимые на счет образовательных организаций, и прямые расходы на образовательные организации из международных источников; по России – расходы из средств консолидированного бюджета и бюджетов государственных внебюджетных фондов.

** Расходы на МСКО 4 частично включены в расходы на высшее образование (МСКО 5).

*** Расходы на среднее профессиональное образование (МСКО 5B) включены в расходы на общее образование (МСКО 1, 2 и 3).

13.6. Государственные расходы на образование в процентах от общих государственных расходов в России и странах ОЭСР: 2013*

	Всего	Из них по ступеням образования		
		дошкольное (МСКО 0)	общее и начальное профессиональное (МСКО 1, 2, 3 и 4)	среднее, высшее и послевузовское профессиональное (МСКО 5 и 6)
	(1)	(2)	(3)	(4)
Россия	11.4	2.4	5.5	2.6
Австралия	14.4	0.3	10.8	3.3
Австрия	11.4	1.2	7.2	3.1
Бельгия	12.2	1.2	8.1	2.7
Великобритания	12.2	0.7	8.8	2.7
Венгрия	9.4	1.3	5.4	2.2
Германия	11.0	1.0	6.7	3.1
Греция
Дания**	15.2	2.4	8.1	4.2
Израиль	14.2	1.5	9.7	2.3
Ирландия	13.1	0.2	10.0	2.8
Исландия	15.5	1.5	10.2	3.0
Испания	10.5	1.5	6.6	2.5
Италия	8.6	0.9	6.1	1.7
Канада	13.3	n(3)	8.6	4.7
Люксембург	...	1.8	7.6	...
Мексика	20.5	2.1	13.6	3.7
Нидерланды	11.9	0.8	7.6	3.5
Новая Зеландия	21.6	1.5	14.6	5.5
Норвегия	14.9	0.8	9.1	4.5
Польша	11.4	1.2	7.5	2.6
Португалия	10.7	0.8	7.6	2.1
Республика Корея	16.5	0.5	11.2	2.6
Словакия***	10.6	1.1	6.8	2.5
Словения	11.2	1.3	7.2	2.7
США	13.6	0.9	9.2	3.5
Турция	10.9	0.4	6.3	4.1
Финляндия	12.2	0.7	7.6	3.9
Франция	10.2	1.2	6.6	2.3
Чешская Республика	10.4	1.1	6.2	2.7
Чили
Швейцария	15.7	0.6	10.8	4.1
Швеция	13.2	1.4	8.0	3.9
Эстония	13.7	1.1	9.1	3.4
Япония**	9.1	0.2	6.5	1.8

* По зарубежным странам – данные за 2011 г. или ближайшие годы; включая государственные субсидии домохозяйствам на поддержание уровня жизни студентов, не связанные с образованием; по России – расходы из средств консолидированного бюджета и бюджетов государственных внебюджетных фондов.

** Расходы на МСКО 4 частично включены в расходы на высшее образование (МСКО 5).

*** Расходы на среднее профессиональное образование (МСКО 5B) включены в расходы на среднее общее образование (МСКО 1, 2 и 3).

**13.7. Охват образованием населения в возрасте 5–29 лет
в России и странах ОЭСР: 2013***
(проценты)

	Возраст, лет		
	5–14	15–19	20–29
Россия**	95.2	86.9	19.2
Австралия	100	86.5	34.5
Австрия	98.2	78.9	25.9
Бельгия	98.5	94.0	32.6
Великобритания	98.0	78.4	19.4
Венгрия	97.6	92.7	26.7
Германия	99.4	89.7	33.1
Греция	99.2	85.3	41.5
Дания	99.3	87.4	43.3
Израиль	97.8	64.6	22.0
Ирландия	100	93.3	21.6
Исландия	98.8	88.4	41.2
Испания	97.8	86.4	27.9
Италия	98.6	80.8	21.4
Канада	98.9	82.2	26.1
Люксембург	97.9	76.6	12.7
Мексика	100	53.2	12.8
Нидерланды	99.8	93.3	35.7
Новая Зеландия	100	82.5	28.5
Норвегия	99.5	86.7	29.6
Польша	95.5	92.5	30.6
Португалия	100	86.5	24.4
Республика Корея	98.8	86.8	30.9
Словакия	94.5	85.4	21.3
Словения	97.4	92.3	34.2
США	97.3	80.9	27.3
Турция	95.2	59.0	23.5
Финляндия	95.7	85.9	41.8
Франция	99.1	83.6	20.9
Чешская Республика	98.6	90.2	26.0
Чили	93.9	76.0	27.7
Швейцария	99.3	83.8	25.4
Швеция	99.0	85.6	36.4
Эстония	95.2	86.1	28.7
Япония	100

* По зарубежным странам – данные за 2012 г. или ближайшие годы. Несоответствие между данными о численности населения и обучающихся может показывать как заниженный, так и завышенный результат (например, если большая часть населения страны обучается в других странах; при несоответствии временных характеристик показателей, используемых в расчете, и т.п.). По странам, в которых показатель превышает 100%, указано значение 100.

** Оценка Института статистических исследований и экономики знаний НИУ ВШЭ.

13.8. Численность обучающихся по ступеням образования в России и странах ОЭСР: 2013*

	Всего, млн чел.	В том числе по ступеням образования, проценты				
		дошкольное (МСКО 0)	начальное общее (МСКО 1)	основное, среднее общее и среднее профессиональное – программы подготовки квалифицированных рабочих, служащих (МСКО 2, 3 и 4)	среднее профессиональное – программы подготовки специалистов среднего звена, высшее (МСКО 5 и 6)	не распределенное по уровню
Россия	28.8	22.1	20.8	30.2	27.0	–
Австралия	6.5	4.9	32.0	40.9	21.0	1.2
Австрия	1.7	14.2	18.9	45.1	21.8	–
Бельгия	2.9	15.4	25.3	43.0	16.3	–
Великобритания	14.4	8.9	31.5	42.3	17.4	–
Венгрия	2.1	16.2	18.3	47.4	18.1	–
Германия	16.3	14.5	18.0	48.9	18.1	0.5
Греция	2.2	7.6	29.2	32.7	30.5	–
Дания	1.5	13.2	31.4	37.0	18.3	–
Израиль	2.4	18.4	35.1	30.7	15.8	–
Ирландия	1.2	6.1	43.7	34.0	16.2	–
Исландия	0.1	13.0	28.9	39.4	18.8	–
Испания	10.1	19.0	28.8	32.7	19.5	–
Италия	11.1	15.3	25.7	41.7	17.3	–
Канада	6.9	7.4	31.3	40.0	21.3	–
Люксембург	0.1	15.5	34.0	44.6	5.8	–
Мексика	35.0	13.5	42.8	34.7	9.0	–
Нидерланды	4.2	12.4	30.3	38.4	18.8	0.1
Новая Зеландия	1.3	9.1	27.3	43.2	20.4	–
Норвегия	1.3	14.0	32.9	34.7	18.5	–
Польша	8.6	13.5	25.5	37.5	23.4	–
Португалия	2.2	12.2	32.1	38.3	17.4	–
Республика Корея	11.8	14.6	25.0	32.0	28.4	–
Словакия	1.1	13.5	19.0	47.5	20.1	–
Словения	0.4	13.5	25.8	35.9	24.8	–
США	78.8	11.1	30.9	31.3	26.6	–
Турция	21.3	5.5	30.2	43.8	20.5	–
Финляндия	1.4	11.9	24.9	41.1	22.2	–
Франция	15.0	17.1	27.7	39.8	15.3	0.0
Чешская Республика	2.1	16.2	22.3	41.0	20.6	–
Чили	4.8	11.7	31.7	33.1	23.5	–
Швейцария	1.5	9.7	31.4	40.6	17.5	0.9
Швеция	2.5	16.9	28.7	36.1	18.3	–
Эстония	0.3	18.0	25.6	33.0	23.3	–
Япония	21.1	13.5	32.8	34.6	18.4	0.7

* По зарубежным странам – данные за 2012 г.

13.9. Удельный вес обучающихся в государственных и муниципальных образовательных организациях в общей их численности в России и странах ОЭСР: 2013*
(проценты)

	Начальное общее образование (МСКО 1)	Основное общее образование (МСКО 2)	Среднее общее, среднее профессиональное образование – программы подготовки квалифицированных рабочих, служащих (МСКО 3)	Среднее профессиональное образование – программы подготовки специалистов среднего звена (МСКО 5B)	Высшее образование (МСКО 5A и 6)
Россия	99.3	99.4	99.5	93.6	86.8**
Австралия	68.9	64.0	63.4	71.7	95.4
Австрия	94.1	90.8	90.2	73.5	84.3
Бельгия	46.4	39.4	43.1	41.8***	43.5***
Великобритания	92.9	54.8	32.7	–	–
Венгрия	89.0	88.3	76.4	49.2	87.2
Германия	95.5	90.6	92.2	53.7	93.9
Греция	93.2	95.0	95.7	100	100
Дания	85.0	72.7	98.1	96.7	98.0
Израиль	77.2	83.9	94.2	30.4	10.3
Ирландия	99.2	100	98.5	99.6	97.3
Исландия	97.2	99.1	79.4	23.9	83.0
Испания	68.4	69.3	79.2	79.5	85.8
Италия	93.2	96.0	90.7	87.6	90.6
Канада	94.2	91.2	93.9	...	100
Люксембург	90.9	80.8	83.8	29.0	...
Мексика	91.7	88.8	82.5	95.8	67.2
Нидерланды	99.7	96.8	91.0	10.1	88.2
Новая Зеландия	98.1	95.1	84.7	56.6	96.3
Норвегия	97.5	96.7	90.2	41.9	85.3
Польша	96.6	95.0	84.6	88.2	70.2
Португалия	87.7	85.0	77.7	100	79.8
Республика Корея	98.4	81.8	55.9	2.1	24.7
Словакия	93.7	93.4	85.0	74.9	81.9
Словения	99.5	99.8	96.4	78.7	88.0
США	91.6	91.8	91.8	77.8	70.3
Турция	97.3	97.5	97.1	96.9	93.7
Финляндия	98.3	95.3	81.3	100	74.2
Франция	85.2	78.0	68.5	69.0	83.1
Чешская Республика	98.3	97.2	86.4	73.0	86.9
Чили	39.9	45.2	37.6	3.9	25.1
Швейцария	95.2	91.8	87.3	31.4	95.0
Швеция	90.8	85.7	82.5	53.6	93.7
Эстония	95.5	96.1	96.9	55.7	0.4
Япония	98.9	92.8	68.8	7.8	24.6

* По зарубежным странам – данные за 2012 г. или ближайшие годы.

** Без учета лиц, обучавшихся по программам высшего образования – программам подготовки научно-педагогических кадров в аспирантуре (МСКО 6).

*** Без учета лиц, обучавшихся в независимых от государства частных организациях.

13.10. Удельный вес студентов, обучающихся с полной учебной нагрузкой, в общей их численности в России и странах ОЭСР: 2013*

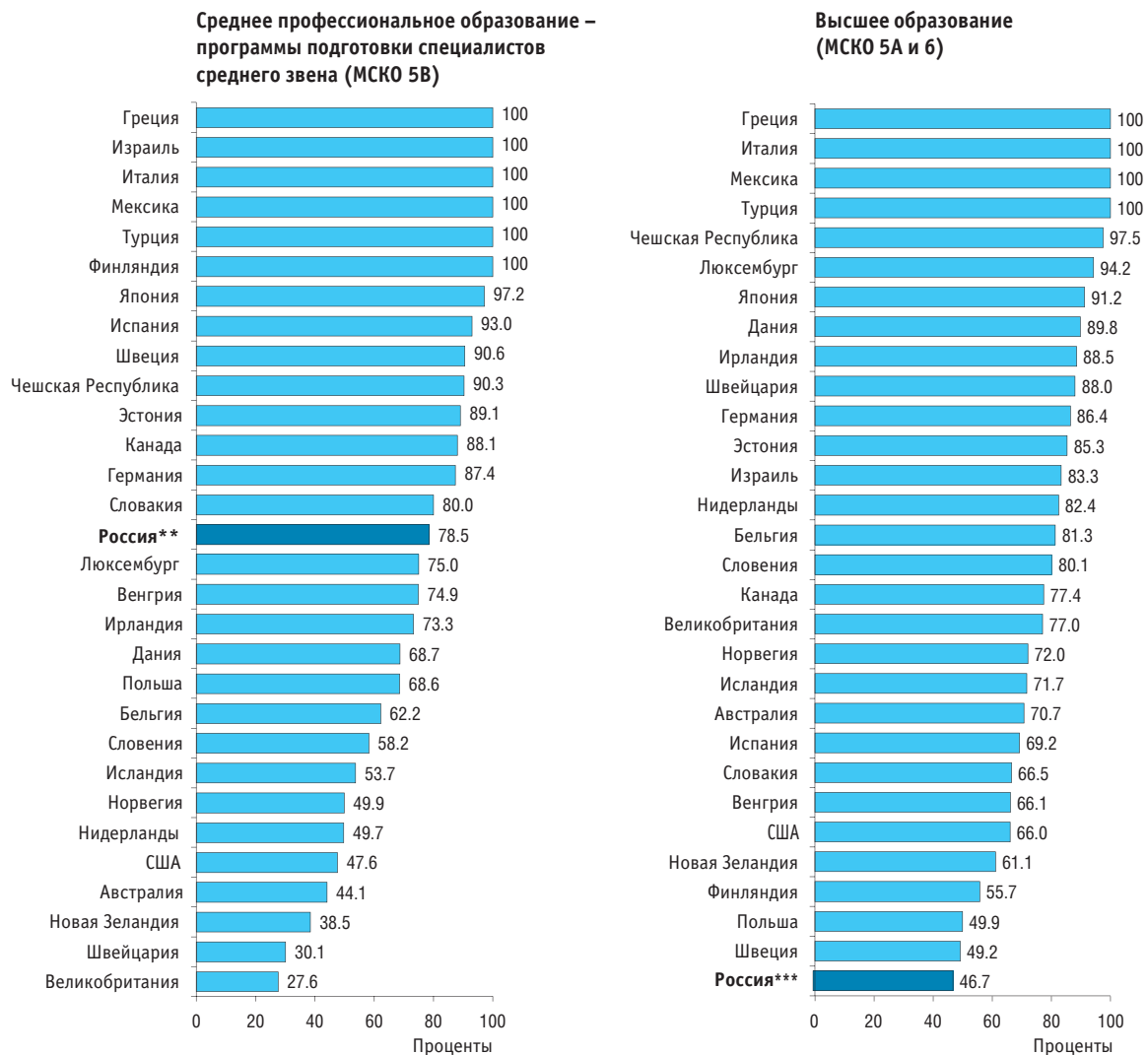

* По зарубежным странам – данные за 2012 г. или ближайшие годы; страны проранжированы в порядке убывания показателя.

** Студенты очной формы обучения.

*** Студенты и аспиранты очной формы обучения.

13.11. Удельный вес иностранных студентов в общей численности студентов в России и странах ОЭСР: высшее образование (МСКО 5 и 6), 2013*

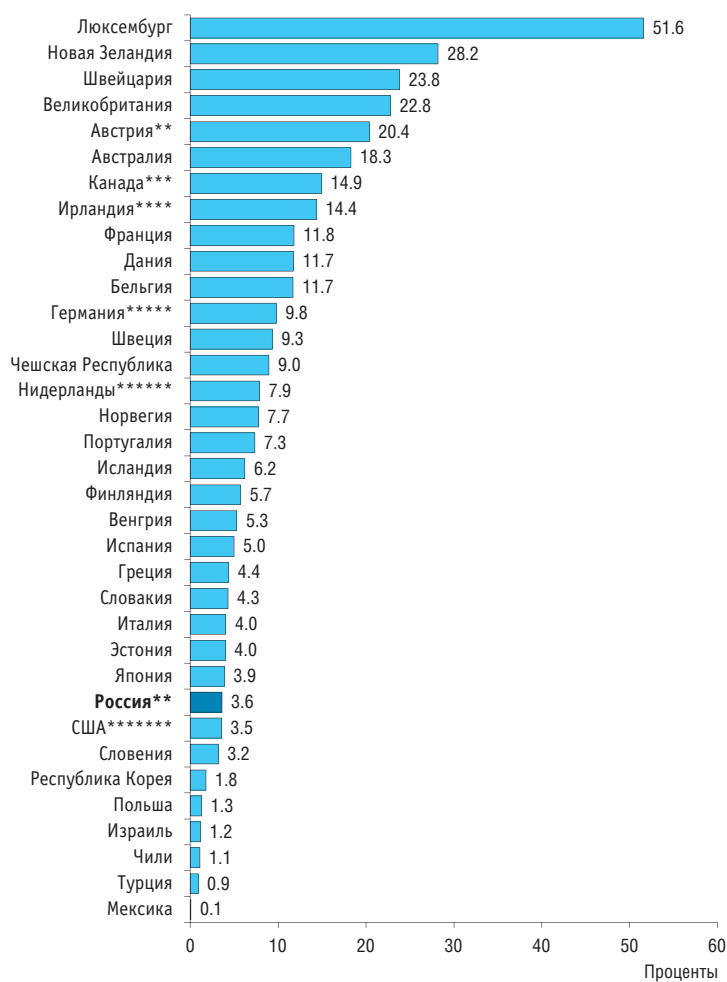

* По зарубежным странам – данные за 2012 г. или ближайшие годы; страны проранжированы в порядке убывания показателя.

** Без учета программ МСКО 5В.

*** Без учета лиц, обучавшихся в частных образовательных организациях.

**** Без учета лиц, обучавшихся по заочной форме обучения.

***** Без учета программ МСКО 6.

***** Без учета отдельных образовательных программ.

***** Иностранные студенты, приехавшие в страну с целью обучения.

**13.12. Прием студентов по областям знаний в России и странах ОЭСР:
высшее образование (МСКО 5 и 6), 2013***
(проценты)

	Образование	Гуманитарные науки, искусство	Здраво-охранение и социальное обеспечение	Социальные науки, бизнес и право	Сфера услуг	Технические науки, производство и архитектура	Науки о жизни, физические науки, математика и статистика, компьютерные науки	Сельское хозяйство	Специальности и направления подготовки, не распределенные по областям знаний
Россия**	8.7	4.3	7.9	45.1	2.4	21.8	6.6	3.2	–
Австралия***	8.4	12.1	16.6	36.8	4.4	8.6	12.2	0.8	–
Австрия	18.6	10.3	7.3	33.0	2.9	16.0	10.4	1.2	–
Бельгия****	11.9	11.2	25.1	30.2	1.8	10.4	5.4	2.7	1.2
Великобритания	5.9	18.0	17.0	27.6	1.6	8.2	14.5	1.2	5.9
Венгрия	4.2	10.0	9.9	38.7	11.9	14.0	9.1	2.4	–
Германия	9.4	13.9	18.7	23.2	2.5	17.1	13.3	1.5	–
Греция	7.8	15.1	11.0	29.2	1.9	16.8	14.8	3.2	–
Дания	5.7	10.3	19.3	40.5	2.2	12.2	8.1	1.7	–
Израиль	12.7	9.7	6.8	34.8	–	23.1	8.0	–	4.1
Ирландия****	3.3	20.0	14.3	23.2	6.8	11.0	17.3	2.1	2.1
Исландия	8.7	19.0	11.5	33.4	2.6	10.1	13.4	1.3	–
Испания****	11.3	11.4	13.3	29.0	8.3	16.2	9.4	1.0	–
Италия***	4.0	16.5	12.4	33.7	3.8	16.3	10.3	3.0	–
Канада
Люксембург	9.6	13.4	12.3	47.4	–	7.8	9.2	–	–
Мексика	9.3	4.9	9.3	40.2	1.2	27.1	5.7	2.3	–
Нидерланды****	10.1	7.4	18.6	38.8	7.0	8.9	7.2	1.2	0.9
Новая Зеландия	8.1	16.2	12.1	33.1	5.5	6.9	16.8	1.1	–
Норвегия	11.5	11.8	17.3	31.0	7.3	8.6	9.5	0.8	2.4
Польша****	9.5	9.8	8.6	32.3	10.4	18.0	9.8	1.5	–
Португалия	3.8	11.9	15.7	31.7	7.5	19.2	7.9	1.8	–
Республика Корея	6.8	18.4	14.0	19.9	7.4	24.9	7.4	1.1	6.8
Словакия	12.4	8.0	17.5	27.9	6.4	15.4	9.7	2.6	–
Словения	6.9	7.3	10.1	31.8	10.4	21.4	9.2	3.1	–
США
Турция	9.4	12.7	6.4	38.8	5.3	15.7	9.0	2.7	–
Финляндия	3.8	10.5	19.4	21.5	7.7	25.3	9.4	2.4	–
Франция***	0.5	18.3	10.2	39.2	4.1	9.1	18.2	–	–
Чешская Республика	7.5	9.5	13.2	30.4	6.1	14.6	12.6	4.0	2.0
Чили	11.7	4.1	21.8	24.6	12.2	18.1	5.5	1.8	–
Швейцария	7.9	8.3	12.8	35.8	7.7	16.0	9.2	1.3	0.9
Швеция	8.9	14.8	13.9	29.2	3.2	18.1	10.6	1.1	–
Эстония	5.5	12.4	12.3	28.6	9.0	15.6	14.2	2.4	–
Япония	8.1	14.9	15.6	26.7	8.8	14.2	2.1	2.2	7.4

* По зарубежным странам – данные за 2012 г.

** Оценка НИУ ВШЭ; без учета программ МСКО 6.

*** Без учета программ МСКО 5В.

**** Без учета программ МСКО 6.

13.13. Численность обучающихся в расчете на одного учителя (преподавателя) в России и странах ОЭСР: 2013*

	Начальное общее образование (МСКО 1)	Основное, среднее общее и среднее профессиональное образование – программы подготовки квалифицированных рабочих, служащих (МСКО 2 и 3)	Среднее профессиональное образование – программы подготовки специалистов среднего звена, высшее образование (МСКО 5 и 6)
	(1)	(2)	(3)
Россия	n(2)	13**	11
Австралия***	16	12	14****
Австрия	12	9	17
Бельгия	13	9**	21
Великобритания	21	16	20
Венгрия	11	12	15
Германия	16	14	12
Греция	9
Дания	n(2)	12*****	...
Израиль	15	12	...
Ирландия***	16	15**	19
Исландия	10	11**	11**
Испания	13	10	12
Италия***	12	12	19
Канада***	n(2)	14*****	14****
Люксембург	9	9	...
Мексика	28	30	15
Нидерланды	16	17	15
Новая Зеландия	16	15	18
Норвегия	10	10**	9
Польша	11	10	15
Португалия	12	9**	15**
Республика Корея	18	17	...
Словакия	17	13	14
Словения	16	11**	18
США	15	15	16
Турция	20	18	20
Финляндия	14	13**	14
Франция	19	13	16**
Чешская Республика	19	11	21
Чили	22	23	...
Швейцария
Швеция	12	12	11
Эстония	13	12**	...
Япония	18	13**	...

* По зарубежным странам – данные за 2012 г. или ближайшие годы в эквиваленте полной занятости; по Бельгии и Франции – исключая независимые от государства частные организации. По России – данные по штатному персоналу учителей общеобразовательных организаций, преподавателей (включая мастеров производственного обучения) профессиональных образовательных организаций, реализующих образовательные программы среднего профессионального образования – программы подготовки квалифицированных рабочих, служащих (МСКО 1, 2 и 3) и штатному персоналу преподавателей образовательных организаций, реализующих образовательные программы среднего профессионального образования – программы подготовки специалистов среднего звена, и профессорско-преподавательского состава образовательных организаций высшего образования (МСКО 5).

** Включая МСКО 4.

*** По государственным образовательным организациям (по Австралии – только высшее образование (МСКО 5А и 6); по Канаде, Ирландии – высшее образование (МСКО 5 и 6); по Италии – начальное общее, основное общее и среднее общее образование (МСКО 1, 2 и 3)).

**** Высшее образование (МСКО 5А и 6).

***** Основное общее образование (МСКО 2).

***** Включая дошкольное образование (МСКО 0).

13.14. Средний размер класса в России и странах ОЭСР: 2013*

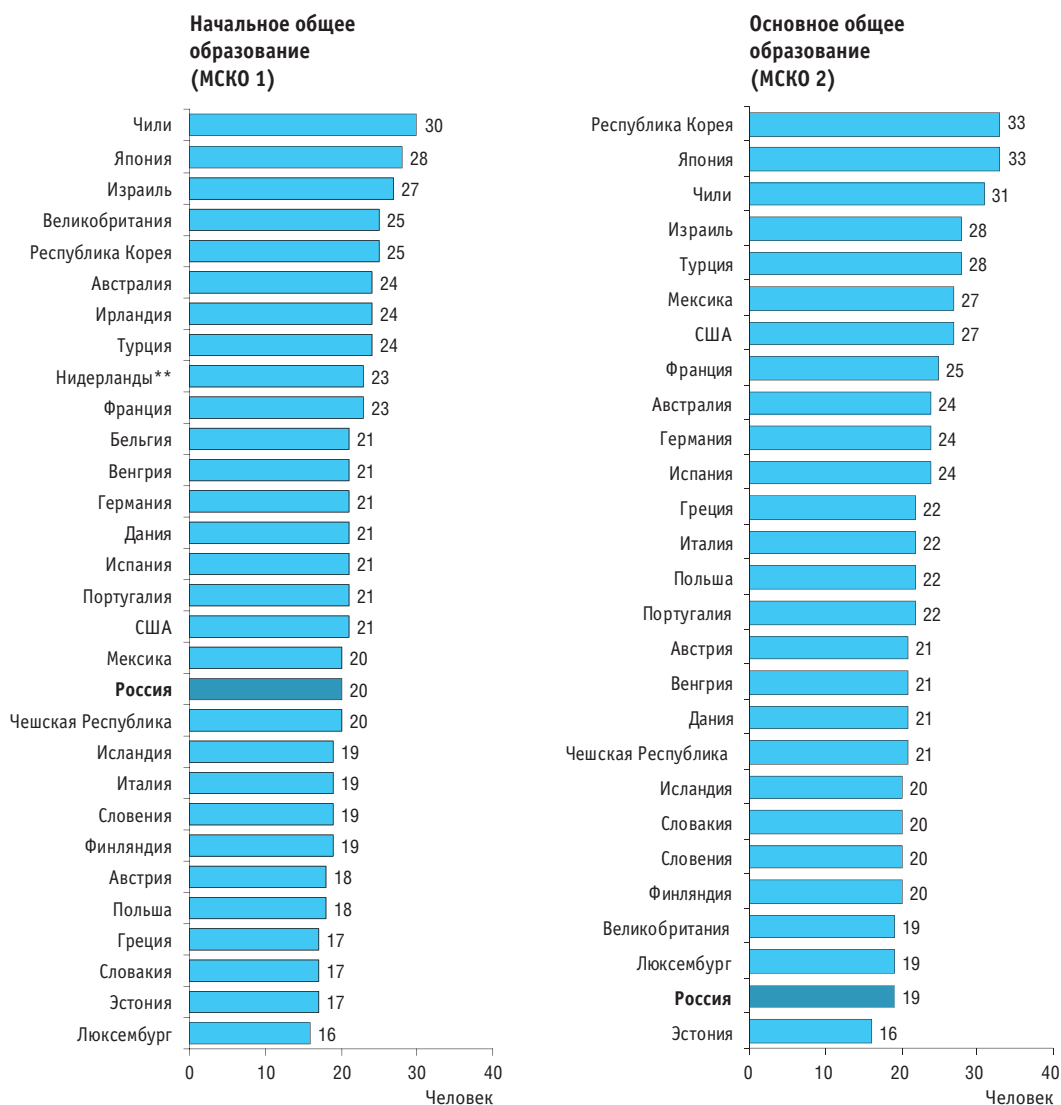

* По зарубежным странам – данные за 2012 г. По России – данные на начало 2013/2014 учебного года по общеобразовательным организациям (без вечерних (сменных) общеобразовательных организаций; общеобразовательных организаций и классов для обучающихся с ограниченными возможностями здоровья; специальных учебно-воспитательных учреждений для обучающихся с девиантным (общественно опасным) поведением; санаторных образовательных организаций для обучающихся, нуждающихся в длительном лечении; организаций для обучающихся, нуждающихся в психолого-педагогической, медицинской и социальной помощи). Страны проранжированы в порядке убывания показателя.

** Исключая программы для обучающихся со специальными образовательными потребностями и включая некоторые программы дошкольного образования (МСКО 0).

Методологические комментарии

Статистические данные по зарубежным странам базируются на следующих источниках: Education at a Glance 2014. OECD Indicators (www.oecd.org/edu/eag.htm.); OECD Online Education Database (Organisation for Economic Co-operation and Development).

Соотношение ступеней образования в Международной стандартной классификации образования и российской системе образования

Ступень по МСКО-97	Эквивалент в российской системе образования
<p>МСКО 0 (ISCED 0 – Pre-primary education) Доначальное образование Начальный этап организованного обучения, предназначенный для включения детей младшего возраста в школьную среду</p>	<p>Дошкольное образование – программы дошкольного образования, присмотр и уход за детьми</p>
<p>МСКО 1 (ISCED 1 – Primary education) Образование первой ступени Предназначено для того, чтобы научить чтению, письму и математике с элементарным пониманием других предметов: истории, географии, естественных и общественных наук, искусства и музыки. В некоторых случаях включается религиозное обучение</p>	<p>Начальное общее образование</p>
<p>МСКО 2 (ISCED 2 – Lower secondary education) Образование второй ступени, первый этап среднего образования Содержание образования нацелено на завершение базового образования, которое начинается на первой ступени, формирование фундамента для обучения в течение всей жизни человека; программы характеризуются большей предметной ориентацией при специализации преподавателей</p>	<p>Основное общее образование</p>
<p>МСКО 3 (ISCED 3 – Upper secondary education) Образование третьей ступени, второй этап среднего образования Как правило, начинается на поздних этапах обязательного образования в тех странах, где действует система обязательного образования; характеризуется большей специализацией, чем на нижнем уровне. Программы образования этой ступени обычно требуют завершения обучения примерно в течение 9 лет в эквиваленте полного учебного дня (начиная с первой ступени) либо сочетания образования и профессионального обучения</p>	<p>Среднее общее образование, среднее профессиональное образование – программы подготовки квалифицированных рабочих, служащих на базе основного общего образования (как с получением среднего общего образования, так и без получения среднего общего образования); профессиональное обучение – программы профессиональной подготовки по профессиям рабочих, должностям служащих (для лиц, не имеющих среднего общего образования)</p>
<p>МСКО 4 (ISCED 4 – Post-secondary non-tertiary education) Образование четвертой ступени, послесреднее невысшее образование Программы этой ступени находятся на границе между вторым этапом среднего образования и первым этапом высшего образования, зачастую чуть превосходя программы второго этапа среднего образования, и служат цели расширения полученных ранее знаний; они более специализированы и детализированы и предполагают более сложные практические занятия.</p>	<p>Среднее профессиональное образование – программы подготовки квалифицированных рабочих, служащих на базе среднего общего образования; профессиональное обучение – программы профессиональной подготовки по профессиям рабочих, должностям служащих; программы переподготовки рабочих, служащих; программы повышения квалификации рабочих, служащих</p>
<p>МСКО 5B (ISCED 5B – Tertiary-type B education) Образование пятой ступени, первый этап высшего образования, программы 5B Программы этой ступени не ведут непосредственно к присуждению продвинутой научной квалификации и предусматривают практическую (техническую) профессиональную направленность</p>	<p>Среднее профессиональное образование – программы подготовки специалистов среднего звена</p>

(окончание)

Ступень по МСКО-97	Эквивалент в российской системе образования
<p>МСКО 5A (ISCED 5A – Tertiary-type A education) Образование пятой ступени, первый этап высшего образования, программы 5A Программы этой ступени не ведут непосредственно к присуждению продвинутой научной квалификации и предполагают теоретическую (научно-исследовательскую) подготовку, обеспечивающую высокий уровень профессиональной специализации</p>	<p>Высшее образование – программы бакалавриата, программы специалитета, программы магистратуры</p>
<p>МСКО 6 (ISCED 6 – Advanced research programmes) Образование шестой ступени, второй этап высшего образования Программы, ведущие к присуждению продвинутой научной квалификации</p>	<p>Высшее образование – программы подготовки научно-педагогических кадров в аспирантуре (адъюнктуре), программы ординатуры, ассистентуры-стажировки</p>

ОБРАЗОВАНИЕ В РОССИЙСКОЙ ФЕДЕРАЦИИ: 2014

Статистический сборник

Редактор *Д.А. Бейлина*
Художник *П.А. Шелегеда*
Компьютерный макет: *В.Г. Паршина*
при участии О.Г. Егина

Подписано в печать 25.11.2014. Формат 60×90 $\frac{1}{8}$.
Бумага офсетная. Гарнитура OfficinaSansCTT.
Печ. л. 58. Уч.-изд. л. 28.1. Тираж 350 экз. Заказ № 762.

Национальный исследовательский университет
«Высшая школа экономики»

Отпечатано в ООО «Верже-РА»
127055, Москва, Новослободская ул., 31, стр. 4–11.
Тел.: (495) 727-00-08

По вопросам приобретения сборника обращаться
в Институт статистических исследований и экономики знаний НИУ ВШЭ
(<http://issek.hse.ru>, E-mail: issek@hse.ru):
101000, Москва, Мясницкая ул., 20
Тел.: (495) 621-28-73